1.ª SECÇÃO

DIARIO DE PERNAMBUCO

12 PAGINAS

JORNAL MAIS ANTIGO EM CIRCULAÇÃO NA AMERICA LATINA — Orgão dos "Diarios Associados" — A. J. de Miranda Falcão, Fundador

RECIFE — PERNAMBUCO — BRASIL — N. 63 — ANNO 116 — DOMINGO, 16 DE MARÇO DE 1941

ETERNA A LUZ DA DEMOCRACIA

(Do discurso de Roosevelt)

"Um só bloco a nação inteira ante o perigo"

Roosevelt reaffirma o seu apoio material e moral ás democracias

CHURCHILI

WASHINGTON, 15 (U. P.) — Em solennes palavras, Roosevelt, esta noite, pronunciou um discurso na Casa Branca, radiodiffundido para todo o mundo, dizendo que a nação americana, unanimemente, se levantou para combater o perigo que ameaça as democracias, no mundo inteiro, inclusive a America.

O DISCURSO DE ROOSEVELT

WASHINGTON, 15 (R.) — O presidente Roosevelt começou o seu discurso com a seguinte phrase: "Tudo que tenho a dizer está, palavra por palavra, na historia."

E continuou:

"Na ultima guerra mundial, os allemães foram informados por seu representantes nos Estados Unidos, que este paiz estava em estado de completa desunião. Todavia, não duvidem os dictadores da Europa e da Asia de nossa unidade, agora.

Antes da presente guerra irromper, estavamos mais temerosos do futuro de que todos os povos.

A historia mostra, todavia, que nós não estamos bastante temerosos.

NOVA HISTORIA

O povo americano está esperando uma nova historia, hoje. As principaes noticias desta semana dizem que o mundo soube que a unidade de nossa nação neutralisa o perigo que nos defronta, e para enfrentar esse perigo, nossa democracia entrou em acção.

Sabemos que, embora a autocracia prussiana tenha sido má, o nazismo é muito peior.

As forças nazis não estão procurando meras modificações nos mappas coloniaes ou nas fronteiras européas.

Essas forças procuram abertamente a destruição de todo o systema electivo de governo em todos os continentes, incluindo o nosso. Procuram estabelecer um systema de governo na regimentação de todos os seres humanos, por uma minoria de dirigentes individuaes, que adquire o poder pela força.

Esses homens e seus hypnotisados seguidores chamam isso de nova ordem, mas isso não é novo e não é ordem.

A humanidade nunca acceitará permanentemente um systema imposto pela conquista baseado na escravidão.

ELIMINAÇAO DAS DEMOCRACIAS

As nações da Europa e os Estados Unidos não apreciaram previamente que, esses modernos tyrannos achavam necessario eliminar todas as democracias. Mas, o sabemos agora.

Os processos de eliminação das nações européas, precedido pelo plano estabelecido desde 1939 a 1940 foram destruidos pelos invencivels defensores da Grã Bretanha.

Os inimigos da democracia sabem agora que ella pode ainda permanecer democracia e chegam á conclusão de pactos e armam-se efficientemente para a sua defesa."

APPROVADA POR TODO POVO AMERICANO

Referindo-se á lei de emprestimo e arrendamento, o presidente declarou que foi debatida não apenas no Congresso, mas através de todo o paiz e finalmente foi approvada pelo proprio povo americano.

Essa lei é proclamada não pela voz de qualquer homem, mas pela voz de 130 milhões de pessoas. Ella nos une a todos e não deixa nenhuma duvida perante o mundo. Essa decisão é o fim de qualquer tentativa de pacificação em nosso paiz, o fim das solicitações insistentes para acompanharmos os dictadores, o fim do compromisso com a tyrannia e as forças de oppressão.

Acreditamos firmemente que, quando nossa producção attingir seu maximo, a acção das democracias do mundo provará que as dictaduras não podem ganhar.

Todo o avião e outros instrumentos de guerra, novos e velhos, que pudermos dispensar, serão enviados ao ultramar. Essa é uma estrategia de senso commum."

(Conclue na 2.ª pagina)

NEUROSAN
PODEROSO TONICO E RECONSTITUINTE
AUGMENTA A ENERGIA MUSCULAR
EVITA A DECADENCIA ORGANICA

Determinou que se procedam as investigações

Preso em Berlim um jornalista americano — Instrucções de Roosevelt

REGRESSO

WASHINGTON, 15 (U. P.) — O presidente Roosevelt deu instrucções ao Departamento de Estado para que se investigar immediatamente todos os pormenores relacionados com a prisão em Berlim de Richard Mottelet, membro do pessoal da United Press na capital allemã.

O secretario da Casa Branca Evadey informou ao presidente esta manhã sobre esta prisão.

SUPERIOR AOS "STUKAS"

NEW YORK, 15 (H.) — A creação de um novo bombardeador **Plongeur**, superior em velocidade **Plongeur**, superior em velocidade, capacidade de carga e raio de acção aos famosos **Stukas** allemães, foi annunciada hoje, pelo director das usinas Curtiss Wright.

Este apparelho, que se destina á marinha norte americana, e que será construido em grande serie nas novas usinas Curtiss, de Ohio, é um monoplano de dois logares, inteiramente metallico, equipado com motor Wright de 1.700 cavallos, que lhe dá uma velocidade maxima de 560 kilometros horarios.

HALIFX CONFERENCIOU COM O SR. HULL

WASHINGTON, 15 (R.) — O visconde Halifax, embaixador inglez, conferenciou durante 40 minutos com o secretario de Estado, Cordell Hull.

Falando aos reporters, depois da conferencia, o embaixador inglez disse ter tratado de varios assumptos e que um delles foi a questão do abastecimento da França.

REGRESSOU O CEL DONOVAN

BERLIM, 15 (H.) — A agencia D. N. B. informa, de Lisboa, que o coronel Donovan, enviado especial de Roosevelt, regressou, esta tarde, aos Estados Unidos, oabrod T..?..sltPUStd"o vcbmg bordo do **Clipper**, no qual viajou tambem o ex-ministro das Relações Exteriores da Hollanda, sr. Van Kleffens.

ADQUIRIRAO AS USINAS DE POLVORA

WASHINGTON, 15 (H.) — O sr. Jesse Jones, administrador dos emprestimos federaes, annunciou hoje, que os Estados Unidos vão adquirir varias usinas de fabricação de polvora e de canhões construidas neste paiz pelos inglezes, cujo custo se eleva a 46 milhões de dollares.

Trata-se da usina de polvora, perto de Memphis, construida pelos inglezes, calculada em 25 milhões de dollares, e quatro usinas de fabricação de metralhadoras, no valor de 20 milhões de dollares.

O sr. Jesse Jones declarou que é possivel que o governo dos Estados Unidos adquira outras usinas.

EXTRAORDINARIA RAPIDEZ

WASHINGTON, 15 (U. P.) — O sub-comité da commissão de Fazenda da Camara dos Representantes, que foi encarregado de estudar o programma de financiamento da lei de emprestimo e arrendamento, com sete milhões de dollares, terminou seu parecer com extraordinaria rapidez.

VIVO SENTIMENTO PRO'-AMERICA E GRA-BRETANHA

NEW YORK, 15 (R.) — O sr. Stanley Irving, secretario geral da missão que recentemente visitou a America do Sul, embarcou no **Pan-American Clipper**, para Lisboa, em rota para a Inglaterra.

Entrevistado a bordo do avião, o sr. Irving disse que encontrou "um vivo sentimento pró-America e pró-Grã-Bretanha" na America do Sul.

Adeantou que ali ha "abundancia de agentes nazistas", mas que os governos sul americanos exercem forte vigilancia contra as actividades dos propagandistas.

Sobre Dusseldorf e Gelsenkirchen

Duas vistas das zonas de combate da Cyrenaica, onde os exercitos do general Wavell liquidaram a resistencia italiana. Na primeira, vêem-se incendios em Tobruk, em seguida aos bombardeios britannicos, e, na segunda, o porto de Bardia com varios navios peninsulares afundados ou encalhados

Os raids da Raf estenderam-se até Rotterdam

Usa a aviação ingleza cerca de 300 apparelhos, por dia, nas incursões

NA ZONA DO RUHR

LONDRES, 15 (U. P.) — Annunciou-se, officialmente, que durante o intenso ataque de hontem, á noite, sobre a zona do Ruhr, a aviação britannica bombardeou Dusseldorf e Gelsenkirchen.

As incursões estenderam-se tambem a Rotterdam, onde, segundo o ministerio da Aviação, "o ataque, ainda que em pequena escala, foi efficaz, especialmente contra os depositos de petroleo".

O ataque a Gelsenkirchen foi o 45º e o a Dusseldorf o 24º, a contar do inicio da guerra.

Dessas operações somente um bombardeiro não regressou.

300 AVIOES POR NOITE

LONDRES, 15 (U. P.) — Informou-se que as forças aereas inglezes empregam 300 aviões de bombardeio, por noite, nos ataques contra o territorio allemão.

NA ZONA DO RUHR

LONDRES, 15 (U. P.) — Pela terceira noite consecutiva, a aviação britannica effectuou incursões sobre a Allemanha concentrando seus ataques ás zonas industriaes do oeste. E' a primeira vez, desde que se intensificou a guerra aerea, que os pilotos inglezes dedicam especial attenção a essa região.

O ministerio da Aeronautica communicou que a RAF havia bombardeado intensamente centros industriaes nazis, suppondo-se que a zona affectada tenha sido a do Ruhr.

NA ZONA OESTE DO REICH

BERLIM 15 (U. P.) — Annunciou-se officialmente que os aviões das Reaes Forças Aereas bombardearam, á noite de hontem, a zona oeste da Allemanha, causando incendios.

Affirmou-se nos circulos autorizados que um dos apparelhos inimigos foi derribado e que os incendios provocados foram rapidamente extinctos.

VISA IMPEDIR O DESEMBARQUE DE MATERIAL

LONDRES, 15 (U. P.) — A' noite de hontem, a Luftwaffe realizou incursões sobre diversos portos das Ilhas Britannicas concentrando os ataques sobre Plymouth. Pelo menos 4 dos aviões atacantes foram derribados, e com estes sobe a 34 o numero de apparelhos derribados desde que se intensificou a guerra aerea há 3 dias. Embora em grande escala, as incursões não tiveram a intensidade das anteriores, em que os pilotos nazistas atacaram duas vezes Liverpool, além de effectuar violenta incursão contra Glagow.

Durante toda a noite pequenos grupos de bombardeiros allemães atacaram numerosos pontos da costa, especialmente da costa nordeste, o estuario do Tamisa, as costas sul e sudeste, assim como as zonas de Mersey e de Clyde, buscando, ao que parece, crear difficuldades nos logares essenciaes para a recepção do material bellico, procedente dos Estados Unidos.

O escasso numero de aviões derribados é attribuido á nevoa que tinha desapparecido nas noites anteriores e ao facto de que os apparelhos atacantes se dispersaram sobre as Ilhas Britannicas, sendo, dessa forma, mais difficil conhecer os invasores. O numero de apparelhos atacantes e de bombas lançadas foi semelhante ao das outras duas noites. Em geral, viram-se poucas esquadrilhas numerosas, porque o inimigo dividiu as suas forças num amplo raio de acção.

Prisão de ventre?
Elimine os toxicos do organismo com ENO
A VIDA DE HOJE PRECISA DO ENO
SAL DE FRUCTA

Approvação rapida á lei de sete billiões

Minora a situação franceza

Facilidades que a Inglaterra concederia para afrouxar o bloqueio

INTERVENÇÃO

LONDRES, 15 (U. P.) — De fonte fidedigna, annunciou-se que o governo britannico apresentou aos Estados Unidos os seus pontos de vista sobre o pedido de Vichy para a passagem de alimentos através do bloquelo e as condições em que autorizaria essa passagem, de maneira a melhorar as relações franco-britannicas.

Sabe-se que as condições são as seguintes:

Primeiro — Fiscalização da distribuição de soccorros nas zonas da França não occupada.

Segundo — Estabelecimentos de postos de observação na fronteira franco-germanica e no norte da Africa.

Salienta-se que o governo de Londres somente apresentou suggestões, pois os termos das "propostas" são demasiados fortes para uma communicação ingleza, dessa especie, ao governo de Washington.

Um porta-voz do ministerio da Guerra Economica declarou que o governo de sua magestade deseja, sempre, collaborar na tarefa de alimentar a zona da França não occupada, desde que receba garantias de que os productos enviados não sairão do territorio livre para ir favorecer o inimigo.

DARLAN NOVAMENTE EM PARIS

VICHY, 15 (U. P.) — O vice-presidente do Conselho de Ministros, almirante Darlan, irá amanhã, a Paris, onde continuará as conversações com as au-

(Conclue na 2.ª pagina)

CONDEMNADA EM PARIS UMA CIDADÃ YANKEE

WASHINGTON, 15 (U. P.) — O Departamento do Estado informou que a sra. Slinber Kaha, norte-americana, foi condemnada a tres annos de prisão pela côrte militar allemã de Paris. Sendo viuva de um jornalista de New York, ella foi condemnada por cumplicidade na ajuda da fuga de fugitivos militares britannicos, que se escaparam da França occupada, depois que as autoridades assumiram o controle.

A embaixada dos EE. UU. em Paris informou que foi pedida a pena de morte.

A primavera trará a guerra aos Balkans

Crê-se que a Yugo Slavia resistirá á suggestão de assignar o pacto

ULTIMATUM

ZUNICH, 15 (U. P.) — As ultimas informações da Asia Menor indicam que são imminentes acontecimentos de importancia nos Balkans. Isto significa que se forçará uma definição sobre o que diz respeito á situação da Yugo-Slavia e da Turquia.

Adeanta-se que começará, na proxima semana, a tão annunciada guerra da primavera.

Junto á noticia de que a Grã-Bretanha tem um exercito perfeitamente equipado e que está tomando posição na Grecia, divulgaram-se rumores segundo os quaes as forças allemãs, no sul da Bulgaria, se encontram prom ptas, em formação, esperando o resultado das negociações ger-

(Conclue na 2.ª pagina)

165 PRIMEIROS PREMIOS
MOVADO
Ultima creação da elegancia
TÃO FINO que V. S. nem o sente no pulso.
Vendido e garantido pelas melhores joalherias de todo o mundo

Visa uma victoria realista

A Camara dos Representantes iniciará os debates na proxima quinta-feira

VERBAS

WASHINGTON, 15 (U. P.) — O presidente Roosevelt falará esta noite pelo radio — das 21 e 30 ás 22 horas — para delinear o progresso e a finalidade do programma de ajuda á Grã Bretanha.

Pormenorisará seu ponto de vista sobre a lei de emprestimo e arrendamento.

O discurso, que será transmittido para todo o mundo, coincide com a aprovação do projecto-lei para a expansão naval com a somma de 3.446.000.000 de dollares.

Coincide tambem com a declaração do ministro da Guerra de que se havia iniciado a remessa de material bellico para a Grã-Bretanha.

Acredita-se que o presidente fará referencias ao abastecimento de armas á Yugo-Slavia e á Turquia, que segundo se declarava hontem, poderia levar-se a effeito para fortalecer esses paizes contra a ameaça totalitaria.

AMPLISSIMA COLLABORAÇAO ECONOMICA

LONDRES, 15 (U. P.) — Ao que se noticia, a Grã-Bretanha prepara uma nova formula em torno dos seus objectivos de guerra, implicando a mesma numa amplissima collaboração economica com os Estados Unidos, visando a uma victoria pratica e realista para a futura paz mundial.

Segundo a crença geral, a formula terá dois pontos principaes.

Primeiro — Como objectivo primordial e immediato, facilitar o proseguimento da guerra e obter apoio da população dos paizes occupados e belligerantes;

Segundo — Traçar as bases para uma posterior cooperação economica num intercambio maior e mais livre.

SITUAÇAO ECONOMICA DA AMERICA DO SUL

No primeiro item, preve-se a formação, por acquisições e producção propria, de reservas de materias primas, contribuindo, assim, para melhorar a situação economica da America do Sul e das possessões britannicas do hemispherio occidental.

Para esse fim, torna-se essencial a cooperação norte-americana.

Uma vez que se conte com essas reservas, poder-se-á levantar o bloqueio e enviar provisões aos paizes europeus, á medida que esses paizes se libertem do dominio allemão. Tal facto constituiria pois um incentivo para que essas populações lutassem por sua liberdade.

"A idéa de dar uma declaração politica vaga sobre os objectivos que se procuram realizar — declara uma personagem autorisada — parece actualmente fóra de logar.

MATERIAS PRIMAS

Os paizes europeus que sof-

(Conclue na 2.ª pagina)

DE UTILIDADE PUBLICA O NAVIO DINAMARQUEZ

LIMA, 15 (U. P.) — Considerando que, com a duração do conflicto, augmentou a escassez de barcos em actividade, com graves perigos para a manutenção do commercio da Republica, a Conselho de Ministros decidiu declarar de utilidade publica para a navegação o navio a motor dinamarquez "Irland", que ficará d'agora em diante sob a bandeira peruana e sugeito ás leis e disposições applicadas á marinha nacional.

O Ministerio da Marinha levantou um inventario e fez sua avaliação, com intervenção do signatario e funccionarios do consulado dinamarquez.

Em direcção ao Atlantico, um comboio inglez

Vinte e quatro navios mercantes escoltados por vasos de guerra

BATALHA

NEW YORK, 15 (T. O.) — O diario **Los Angeles Examiner** noticia o afundamento do navio mercante norueguez **Benjamin Franklin**, de 7.034 toneladas.

O citado navio, que viajava por conta da Inglaterra e que parece ter sido torpedeado em frente á costa ingleza, levava a bordo quatro bombardeiros **Douglas**, avaliados em 400 mil dollares.

INSTRUCÇÕES PARA O CASO DE INVASAO

LONDRES, 15 (R.) — Os ministerios da Guerra, da Segurança Nacional e da Informação cooperam afim de dar aos civis instrucções para o caso de invasão.

Foram impressas 16 milhões de copias de um aviso que serão distribuidas nos proximos dias, junto com uma declaração do "premier" Churchill.

O folheto informa que os sinos das igrejas não tocarão em todo o paiz como um aviso, se a invasão occorrer, mas somente, na area invadida, como uma advertencia á guarnição local.

PARA O ATLANTICO

BERLIM, 15 (H.) — A agencia DNB informa que um comboio britannico formado de 24 unidades atravessou hoje o estreito de Gibraltar em direcção ao Atlantico. Ia escoltado por varios navios de guerra.

OFFENSIVA CONTRA OS SUBMARINOS

LONDRES, 15 (De Sidney Williams, correspondente da **United Press**) — O almirante sir Percy L. H. Noble, veterano de quasi cinco decadas de serviços na marinha real britannica, foi hoje nomeado para a sua missão mais importante: o commando da marinha britannica na batalha do Atlantico, onde é possivel que se decida a sorte da Grã-Bretanha.

Em virtude de o dominio da Grã-Bretanha, nas aguas que a rodeam, se vê gravemente ameaçado pelos submarinos allemães que tentam cortar as suas linhas de communicação, a frente do Atlantico é o campo

(Conclue na 7.ª pagina)

Prestes a assignar o pacto

A Turquia cumpriria as suas obrigações com o governo de Belgrado

LIBERDADE

BELGRADO, 15 (U. P.) — A Yugo-Slavia mantem-se firme em sua nova attitude dentro das negociações com a Allemanha.

Diz-se, em fonte official, que possivelmente a Allemanha se verá obrigada a fazer certas concessões que atenuarão suas exigencias anteriores.

O moral yugo-slavo recebeu notavel reforço com a affirmação do presidente Roosevelt de que a Yugo-Slavia e a Turquia podem beneficiar-se com a lei de ajuda ás democracias, caso resistam á aggressão germanica, e com a noticia do desembarque de importantes forças britannicas na Grecia.

Verdade é que a Yugo-Slavia está cercada pelo eixo mas, por outro lado, a ajuda ás democracias é mais do que nunca uma realidade. Informa-se em fonte fidedigna que se estuda actualmente a formula para um accordo germano-yugo-slavo em uma declaração mutua de não aggressão.

REJEITOU

Informou-se que a Yugo-Slavia rejeitou a suggestão de se unir ao eixo pelo pacto tripartido, como o fizeram a Slovaquia, a Hungria, a Rumania e a Bulgaria.

A Allemanha insistiu nessa adhesão, mas ao que parece diminuiu as suas exigencias deante da possivel ruptura nos Balkans.

Os estadistas yugo-slavos que devem li á Allemanha para a assignatura de um accordo não partiram hontem, como se julgou.

Diz-se, agora, que o chefe do governo, sr. Cvtkovitch e o ministro das Relações Exteriores, sr. Cincar Markovitch, farão a viagem na proxima semana, possivelmente na quarta-feira.

PAIZ NEUTRO

Julga-se que um dos motivos da demora é que Hitler quer assistir á cerimonia. Duvida-se nos circulos estrangeiros, que a Yugo-Slavia esteja disposta a romper com a Allemanha e passar-se para o lado britannico.

Admittem, todavia, que insistirá na inviolabilidade das suas condições de paiz neutro, a ponto de negar permissão á passagem, pelo seu territorio, de tropas e material bellico allemão. Isso constitue um obstaculo para os planos nazistas de um possivel ataque á Grecia, pelo norte.

Si a Allemanha se vir obrigada a atacar a Grecia partindo do sul da Bulgaria, as forças combinadas anglo-gregas estarão em melhores condições para estabelecer uma linha defensiva entre Salonica e a fronteira bulgara. Si os inglezes desembarcarem na Grecia 10 divisões, co-

se espera, a guerra européa concentrar-se-á na zona balkani-

(Conclue na 2.ª pagina)

1921 • 20 ANOS DE PROGRESSO • 1941

UM SONHO QUE A CIÊNCIA TRANSFORMOU EM REALIDADE

QUEM olhasse a marcha da humanidade, sob o ângulo da iluminação, veria que ela foi lenta, humilde e torturada. Veio, arrastada e sem brilho, desde a primitiva candeia de azeite, com estágios pela vela de cêra e pelos lampeões de querozene ou gaz.

Com Edison, porém, em 1879, os horizontes da humanidade se iluminaram. Uma nova era se iniciou, de progresso febril, conseguindo-se, de então para cá, em matéria de iluminação, mais do que nos milhares de anos anteriores a Edison.

E isso pode ser recapitulado, mesmo em nosso país. Há 20 anos a General Electric fundou, no Rio de Janeiro, a Fábrica Mazda, que hoje se orgulha de apresentar, na lâmpada Edison-Mazda, o que de mais perfeito seria possivel oferecer, em todo o mundo, em matéria de lampadas. E' que veio sendo beneficiada pelas pesquisas e estudos da General Electric nos últimos vinte anos, incorporando aos seus produtos todos os aperfeiçoamentos conseguidos. E que diferença entre a lâmpada de 1921 e a de 1941! Da frágil lâmpada daquele ano à lâmpada dos nossos dias, quantas etapas vencidas! Pequeninos detalhes aumentavam-lhe a resistência e a eficiência, tornavam-na mais útil. Foi assim com a foscagem, primeiro externa, depois interna. Foram assim os melhoramentos no filamento de tungstênio. Hoje, por exemplo, a lâmpada Edison-Mazda consegue dar até 20% de economia, graças ao filamento duospiral, a mais recente conquista na indústria de lâmpadas.

Amparada nas pesquisas de uma organização mundial, como a General Electric, a Fábrica Mazda vem prestando os seus serviços a milhões de lares e instituições no Brasil. Oferece ao país um produto que é um motivo de orgulho e um elemento de progresso. Hoje, por poucos mil réis, pode-se comprar uma lâmpada Edison-Mazda de 100 watts. Para obter a luz por ela produzida, seriam precisas, antigamente, 150 velas! E a sua luz é uniforme, o seu brilho mais constante.

Para oferecer êsses e outros produtos, essas e outras vantagens, a Fábrica Mazda trabalha há 20 anos no Brasil. E a preferência que os seus produtos têm conseguido é a sua melhor e mais estimuladora recompensa.

1921 1941

GENERAL ELECTRIC

OS ESTRANGEIROS COMO DIRECTORES DA COMPANHIA DE SEGUROS

Não poderão ser registrados sem que provem sua permanencia no paiz

RIO, 14 (A. M.) — O director do Departamento Nacional de Seguros Privados e Capitalização assignou a seguinte portaria:

"O director geral do Departamento Nacional de Seguros Privados e Capitalização, usando da attribuição que lhe confere o art. 13, alinea "a", do regulamento approvado pelo decreto n. 24.783, de 14 de julho de 1934, e tendo em vista o disposto no art. 35 do decreto-lei n. 406, de 4 de maio de 1938, rectificado pelo decreto-lei n. 639, de 20 de agosto de 1938, dispondo sobre a entrada no territorio nacional, resolve:

ART. 1º — As Inspectorias de Seguros e a Secretaria Geral deste Departamento não deverão proceder a registro de directores, conselheiros fiscaes e de administração, inspectores de riscos, agentes ou quaesquer procuradores, de sociedades de seguros ou de capitalização, quando se tratar de pessoas physicas de nacionalidade estrangeira, sem que provem permanencia legal no paiz.

ART. 2º — Faz prova sufficiente, para o effeito alludido no artigo anterior, a exhibição da carteira de identidade instruida pelo art. 135, do decreto-lei n. 3.010, de 20 de agosto de 1938 nos termos do artigo 140 do mesmo.

§ 1º — Com a exhibição da carteira de identidade, o eleito, nomeado ou outorgado, ou a sociedade interessada na eleição, nomeação ou outorga, fará entrega da publica-forma desse documento.

§ 2º — A Inspectoria de Seguros fará a conferencia da publica-forma entregue com o original exhibido, authenticando aquella e devolvendo immediatamente esse ultimo.

§ 3º — Procederá, então, ao registro competente, de que constarão todos os elementos indispensaveis á respectiva identificação, e remetterá a publica-forma, com o processo, á Directoria Geral.

ART. 3º — A Secretaria Geral annotará, no respectivo registro, a apresentação de prova.

ART. 4º — Tratando-se de eleição, nomeação ou outorga a pessoa que já tenha apresentado ao Departamento a prova de sua permanencia legal, ficará dispensada de nova apresentação, desde que feita a menção do numero com que foi protocollado o processo em que tal prova tenha sido feita.

ART. 5º — Fica revogada a circular n. 12, de 27 de março de 1940".

O SANGUE É A VIDA

TEM RHEUMATISMO? PURGUE O SANGUE DE PREFERENCIA AO ESTOMAGO

ELIXIR 914

O maravilhoso depurativo do sangue. Unico receitado pela classe medica. E' inoffensivo para as crianças. Combate as infecções do sangue, a Syphilis e o Rheumatismo

Tem espinhas? Depure o Sangue; não use creme nem pomadas. O Sangue é a Vida, deve-se, purgar o Sangue de preferencia ao Estomago. Não deixe para amanhã, comece hoje á tomar ELIXIR 914 adoptado no Exercito e Marinha, receitado por milhares de medicos. VIDROS DUPLOS: CONTÉM O DOBRO DO LIQUIDO E CUSTA MENOS QUE DOIS VIDROS PEQUENOS.

O MOMENTO INTERNACIONAL

Emquanto o sr. Matsuoka continúa a sua viagem, por etapas (o ministro dos estrangeiros do Mikado deve ter chegado por via maritima a Coréa) os ministros yugo-slavos, depois de ter retardado sua ida a Berlim, deverão esta semana desobrigar-se do compromisso que assumiram para com o Reich nacional-socialista.

Até a hora em que estamos redigindo este boletim, não se sabe o que é que esses delegados irão assignar em Berlim: si um simples tratado de amizade, si um pacto de não aggressão ou si pura e simplesmente um acto de submissão ao Eixo, entrando na combinação tri-partida.

De qualquer maneira, a posição da Yugo-Slavia, que é do ponto de vista estrategico delicada, accusa nestes ultimos dias uma melhoria bem sensivel, desde que o presidente Roosevelt declarou que os Estados Unidos, assim como auxiliam a Grã-Bretanha, poderiam ajudar tambem a Yugo-Slavia ou a Turquia. O principal é que se opponham á pressão allemã e lutem ao lado das democracias contra o totalitarismo nazi-fascista.

E' quasi certo que si a Yugo-Slavia não tivesse fronteiras em zona tão perigosa, estaria francamente em posição contraria ao Eixo.

Na espectativa de que, a qualquer momento, a machina de guerra allemã se mova na direcção da fronteira grega, os inglezes continuam a desembarcar effectivos e divisões motorizadas.

A presença do Duce na Albania não logrou incutir maior animo ao corpo expedicionario fascista. Nas ultimas investidas e contra-ataques, os italianos perderam cinco divisões e suas tentativas de romper as linhas hellenicas ou avançar em territorio conquistado foram fragorosamente rechassadas.

Os italianos não estão de sorte na Africa Oriental. Os ethiopes, commandados pelos inglezes, vão avançando victoriosamente sobre Debra-Markos e as manobras envolventes que estão empreendendo podem acarretar a queda irreparavel de todo o imperio colonial fascista nessa região.

Si os inglezes forem felizes na sua tentativa contra a linha ferrea de Addis-Abeba a Djibuti podem collocar os italianos na contingencia de ter de internar-se na Somalia franceza. Assim, todo o precario triumpho da Somalia britannica se converterá num doloroso desastre.

A guerra está tomando cada dia maiores proporções no ar. Depois que os inglezes passaram a contar com a cooperação americana deixaram de preoccupar-se com as suas reservas, podendo emprehender vôos de maior raio de acção.

Hontem, toda a zona do Rhur foi intensamente atacada. A Luftwaffe não se tem mostrado com menor impeto offensivo, podendo-se dizer que entre ambas o duello jamais attingiu tamanha intensidade.

Um só bloco, etc.

(Conclusão da 1.ª pagina)

APPELLO A' INDUSTRIA

O presidente appellou para a industria, afim de que collocasse presentemente seus esforços na linha de batalha da democracia. "Não temos e nunca teremos uma falsa unidade de nosso povo, que permitta sejamos batidos pelas ameaças e pela propaganda tendenciosa.

"Hoje, por fim, nosso esforço não é um esforço parcial. E' um esforço total."

O presidente declarou que muitos artigos, que foram approvados immediatamente depois da assignatura da lei de emprestimo e arrendamento estão, agora, em execução.

"Aqui, em Washington, pensamos em termos de velocidade e mais velocidade. Espero que essa palavra de ordem encontre sua acolhida em todos os lares do paiz."

SACRIFICIOS

O presidente Roosevelt avisou ao povo de todas as classes que estivesse preparado para fazer sacrificios cujos prognosticos são: menores lucros, maiores impostos, maior duração de tempo de trabalho.

Os Estados Unidos estão decididos a augmentar constantemente o tempo de producção a um extremo até aqui desconhecido.

A luz da democracia deve conservar-se brilhando. Milhões de pessoas na Inglaterra e noutros logares estão preservando bravamente a grande chamma da democracia, do black-out do barbarismo.

No é bastante que nós apenas meramente preparemos o pavio o limpemos o vidro.

Devemos offerecer todos os recursos para conservar a chamma accesa.

Si a democracia falhar, a liberdade de palavra e a liberdade de pensamento transformar-se-ão em coisas prohibidas.

Ha quasi um milhão e meio de cidadãos americanos nas forças armadas, hoje, e homens melhores não serviram com Washington, Paul Jones, Grant, Lee ou Pershing.

SUPREMA SERIEDADE DO PRESENTE

A determinação dos Estados Unidos não deve ser annullada pelos golpes de imprevidencia, manobras da sabotagem ou pelos aproveitadores da guerra.

Os americanos reconhecem a suprema seriedade da presente situação. E é por isso que exijiram e conseguiram uma politica de immediata ajuda á GárrB-gilde immediata ajuda á Grã Bretanha, á Grecia, á China e todos os governos cujo sterritorios estão temporariamente occupados pelo aggressor.

MAIS FORTE DO QUE NUNCA

A Grã Bretanha está mais forte do que nunca e seu moral magnifico permittiu-lhe supportar os negros dias e as perturbadas noites de dez mezes passados.

Tem como lemma a ajuda e auxilio do Canadá, outros dominios e o resto do Imperio, alem de povos não inglezes de todo o mundo, que ainda pensam, cuidadosamente, na grandeza da liberdade.

O povo britannico está a braços com o perigo da invasão, que pode vir amanhã, na proxima semana ou no proximo mez.

LINHA DE FRENTE DA CIVILIZAÇÃO

Este povo, como civis ou soldados, marinheiros ou aviadores, está combatendo na linha de frente da civilização.

Solidificam esta linha com a fé que será sempre a inspiração por excellencia de todos os homens livres de todos os continentes.

Os britannicos e seus alliados gregos necessitam de navios, aeroplanos e viveres., e da America elles receberã oadtosvcbmg ca elles receberão todas essas cousas.

A China igualmente expressa uma magnifica vontade.

A China, através da palavra do generalissimo Chiang Kai Shek, solicita-nos auxilio, e ha de o ter.

Nosso paiz está se tornando o arsenal da democracia. Desempenharemos cabalmente o nosso papel. E, quando as dictaduras se deintegrarem e, oxalá que isto se dê o mais cedo possivel do que qualquer um de nós possa esperar, nosso paiz deve continuar a cumprir o seu grande trabalho na reconstrucção do mundo.

ELOGIO A CHURCHILL

Nesta crise historica, a Ingla-

GRATIS!

Vae ser mãe? Então tome Gottas Salvadoras para facilitar o parto e peça o livrinho "Como cuidar do bebê". É gratis!

Araujo Freitas & C., Ourives, 88-Rio

GOTTAS SALVADORAS PARTURIENTES

A PRIMAVERA TRARA', ETC.

(Conclusão da 1.ª pagina)

mano-yugo-slavas, afim de se lançarem sobre a Grecia.

ULTIMATUM

Antes, seria enviado um ultimatum ao governo de Athenas intimando-o a depor as armas, ou, em caso contrario, soffrer as consequencias de uma blitzkrig aerea e terrestre.

MA'O PRESAGIO

A tensão diminuiu um pouco nos Balkans e se nota uma relativa tranquillidade. Comtudo o facto de as grandes potencias concentrarem forças poderosas na região se considera como máo presagio para a calma reinante.

Teme-se que o irromper das hostilidades coincida com a chegada da primavera.

A SITUAÇÃO

De accordo com as ultimas noticias a situação é a seguinte:

Primeiro — Tendem a confirmar-se as noticias anteriores do principio da semana de que os inglezes desembarcaram forças expedicionarias na Grecia, procedentes do Egypto.

Esses effectivos representam um exercito completo com todo seu equipamento. Todavia, a presença dessas tropas na Grecia, não foi officialmente confirmada.

Calcula-se que o total dos soldados attinge entre 30.000 e.... 200.000, porem as ultimas cifras são consideradas excessivas.

Segundo — Crê-se que a Yugo Slavia resistirá á suggestão para adherir ao pacto tripartido.

Pensa-se que o governo de Belgrado procura uma solução e assignará um pacto de não-aggressão com o Reich.

Terceiro — A politica da Turquia, que se suppõe dependente da Yugo-Slavia provavelmente será conhecida na proxima semana.

Se a Yugo-Slavia se mantiver

---

um grande leader — Winston Churchill — mas, ninguem melhor do que Churchill mesmo reconhece que não foram somente suas palavras e heroicas acções que deram ao povo inglez sua coragem moral.

A essencia desta moral está na massa de todo o povo que completamente vê um facto essencial: "a preferencia de morrer como homens livres do que viver na escravidão."

PROMPTO A ASSIGNAR, ETC.

(Conclusão da 1.ª pagina)

ca, ficando a Grecia como campo de batalha.

LIBERDADE, INDEPENDENCIA E PAZ

LONDRES, 15 (Reuter) — A determinação da Yugo-Slavia de defender a sua independencia e de permanecer como não belligerante, foi expressa, hoje, pelo jornal semi-official Vreme, segundo informa o radio de Belgrado, no seu noticiario em lingua ingleza, esta noite.

O artigo começa pelas palavras Liberdade, Independencia e Paz e adeanta: "Não podemos sacrificar a liberdade e a independencia pelos interesses de outros povos.

"A Yugo-Slavia está tentando conseguir pela paz a ordem e

Olhe a vida com bons olhos!

Colirio MOURA BRASIL

terra foi abençoada, possuindo neutra é quasi certo que a Turquia auxiliará a Grã-Bretanha na luta contra os allemães no sudeste europeu.

Esse apoio dependerá, segundo se suppõe, da demonstração de força, que fizer a Inglaterra.

Quarto — Sabe-se que a Russia informou á Turquia sua intensão de permanecer neutra, no caso que fosse atacado o territorio turco.

Os observadores competentes creem que a Russia gostaria de ver a Turquia entrar em conflicto com o Reich, orque isso constituiria um desafio dos turcos á ameaça allemã de estabelecer seu dominio no Proximo Oriente.

Quinto — Se melhorar o tempo, com a primavera ha muitas probabilidades de que os allemães tomem a iniciativa nos Balkans, atacando a Grecia, antes que os inglezes tenham desembarcado toda sua força expedicionaria.

Prisões na Rumania

BUCAREST, 15 (U. P.) — A Gazeta Official annunciou a prisão de 74 pessoas, das quaes 64 são homens e 10 mulheres, por exercerem actividades contrarias á existencia e interesses do Estado.

---

a independencia. Defenderemos orgulhosamente o que é nosso. Mesmo hoje, quando a guerra está se desenrolando em toda a parte, permanecemos não belligerantes; todavia, essa não belligerancia deve ser armada".

BELGRADO, 15 (H.) — Segundo noticias de fonte digna de credito, o texto do pacto germano-yugo-slavo estaria já definitivamente prompto. Seria um pacto de amizade e de não aggressão com alguns artigos supplementares concernentes á passagem, através do territorio yugo-slavo, de trens sanitarios allemães e á collaboração economica entre os dois paizes.

Todas as informações concordam em indicar que o novo instrumento diplomatico germano-yugo-slavo comportará para a Yugo-Slavia obrigações muito mais limitadas do que a principio suggeriu o Reich.

CUMPRIRIA SUAS OBRIGAÇÕES COM A YUGO-SLAVIA

BELGRADO, 15 (H.) — Segundo certos rumores não confirmados que circulam nesta capital, o governo turco teria feito conhecer ao governo yugoslavo que a Turquia cumpriria as suas obrigações com a Yugo-Slavia, que este paiz não assignasse um acto de collaboração com o eixo.

Entretanto, a noticia não é confirmada nem nos circulos yugo-slavos nem nos turcos, continuando-se a affirmar que os dirigentes yugo-slavos partirão no começo desta semana para Berlim, afim de assignar o pacto de não aggressão.

DEVEM DEIXAR A HUNGRIA

LONDRES, 15 (U. P.) — Foi confirmado que a delegação britannica em Budapest aconselhou os residentes britannicos na Hungria a abandonarem o paiz immediatamente a menos que tenham razões urgentes para alli permanecer.

Todavia, as espheras autorizadas explicam que essas medidas não significam que seja imminente a ruptura das relações anglo-hungaras.

MINORA A SITUAÇÃO FRANCEZA

(Conclusão da 1.ª pagina)

toridades allemãs de occupação.

O marechal Pétain partirá quarta-feira, á tarde, para Grenobles.

WASHINGTON, 15 (U. P.) — Durante uma entrevista que durou mais de uma hora entre o sr. Cordell Hull e o embaixador Henry Haye, este indicou a posição da França quanto ao problema do reabastecimento na zona livre.

O secretario de Estado americano affirmou o desejo do governo dos Estados Unidos de ajudar a França na hora difficil que atravessa, mas salientou, ao mesmo tempo, que para conseguir esse objectivo é necessario o consentimento das autoridades do bloqueio britannico.

O sr. Hull prometteu ao embaixador francez que tudo faria para conciliar os pontos de vista diversos. Interrogado pelos jornalistas, o embaixador Haye respondeu que certamente o controle americano de distribuição de viveres seria acceito pelo seu governo.

AFROUXARIA LIGEIRAMENTE O BLOQUEIO

WASHINGTON, 15 (R.) — Suppõe-se, depois da longa entrevista entre o secretario de Estado, sr. Cordell Hull, e o embaixador da Grã-Bretanha, visconde Halifax, que o governo britannico informou ao Departamento de Estado que a Inglaterra estaria disposta a afrouxar ligeiramente o bloqueio da França, com a condição de que nenhum dos elementos autorizados a entrar na zona não occupada vá, de qualquer maneira, beneficiar os allemães.

RESTAURAÇÃO DA PATRIA, ETC.

(Conclusão da ultima pagina)

Alem de um constante contacto entre a nação polaca e seu governo exilado, mantem-se uma alta moral patriotica, capacitando o povo polonez supportar as perseguições e crueldades dos oppressores.

FALHARAM ALLEMAES E RUSSOS

Todos os authenticos relatos da Polonia mostram que os allemães e os russos falharam no seu objectivo de esmagar o espirito polonez e cercear a actividade das organizações secretas de resistencia.

Os patriotas polonezes enfrentam a morte e a tortura, imprimindo e fazendo circular numerosos livros de pequeno formato com cerca de 12 a 16 paginas cada um, que apparecem nas cidades principaes com espantosa regularidade e com titulos deste typo: A estrada da liberdade; A voz da Polonia; O exercito e a Independencia; O baluarte.

Entre os ultimos livrinhos que foram enviados para Londres, ha exemplares que estampam photographias de Winston Churchill e do general Sikorski passando revista ás tropas polacas na Escocia. Esses photos são contrabandeados por blocos polacos polacos encarregados da distribuição.

Outra importante funcção do ministro do interior da Polonia é estudar a situação de milhares de polonezes espalhados e refugiados em todo o mundo.

Os hungaros mostram-se bons amigos dos polonezes. Grande numero de refugiados fugiu da Hungria para as terras não dominadas pelo eixo. Milhares delles ainda permanecem nos campos de concentração hungaros e são tratados pelo comité privado de refugiados.

Na Rumania os refugiados soffreram severamente e agora estão sendo retirados, afim de trabalharem na Allemanha. Comtudo, têm seu defensor no sr. Maniu, chefe do Partido Nacional de Camponezes Rumenos.

DISPERSAO

Centenas de milhares de refugiados, na zona da Polonia occupada pelos soviets, estão sendo transportadas para diversas partes da Russia e da Siberia e é muito difficil trazel-os de volta, após a guerra.

Muitos milhares dirigiram-se para a França, Suissa, Hespanha, e Portugal, de onde um grande numero fugiu para a America ou para a Grã Bretanha.

O ministerio do Interior, que funcciona na Grã Bretanha, trata principalmente do bem estar physico dos refugiados e da educação dos jovens polonezes.

A ligação do Departamento foi estabelecida em concordancia com o ministerio do Trabalho inglez.

Muitos milhares de polonezes já estão trabalhando na producção de guerra.

FACULDADE DE MEDICINA EM EDIMBURG

Alem das escolas polonezas, que foram abertas em diversas cidades, numerosos estudantes, homens e mulheres, inaptos para o serviço militar ou muitos jovens para servir, estão aprendendo nas universidades inglezas.

O principal objectivo da politica educacional é a formação de uma Faculdade de Medicina poloneza em Edimburg. Essa idéa tem a enthusiastica cooperação dos professores da Universidade local. A Faculdade de Medicina poloneza será inaugurada solennemente pelo presidente da Polonia no proximo dia 22 de março.

VISA UMA VICTORIA REALISTA

(Conclusão da 1.ª pagina)

frem fome desejam obter materias primas que atravessem o bloqueio britannico. Consolidada a posição economica anglo-norte-americana, as nações europêas poderão adherir, caso desejem desfructar as vantagens dessa collaboração. Do contrario o bloqueio será mantido com todo vigor."

Esse plano não poderá ser posto em execução sem o dispendio de grandes fundos. Caso se deliberasse, por exemplo, comprar productos ao Brasil e á Argentina, isso não só conduziria a um commercio mais livre entre os Estados Unidos e o Imperio Britannico, abrindo a perspectiva de induzir ao mesmo procedimento outros paizes, como, é tambem, permittiria a formação, agora, de reservas de artigos de premente necessidade.

Assim, poder-se-ia talvez influir na attitude de certos paizes em relação á guerra, como por exemplo a Hespanha e Portugal.

APPROVARA' A LEI DE AJUDA NA QUARTA-FEIRA

WASHINGTON, 15 (U. P.) — A sub-commissão de orçamento da Camara de Representantes approvou a verba de 7 biliões de dollares solicitada pelo presidente Roosevelt para ajuda ás democracias. Espera-se que a commissão de orçamento approve plenamente a medida na segunda-feira proxima, afim de que a Camara inicie o debate na terça-feira e fique approvada no dia seguinte.

IOFOSCAL

Faz musculos rijos, pulmões fortes e nervos sadios

SANGUENOL

contem 8 elementos tonicos: Arseniato, Calcio, Vanadato, Phosphoro, etc. Os Pallidos, Depauperados, Esgotados, Anemicos, Mães que criam, Magros, Crianças Rachiticas Receberão a tonificação geral do organismo, com o

SANGUENOL

FORMULA ALLEMÃ

Esperado, hoje, da Europa, o "Bagé"

CHEGOU DA AMERICA O PAQUETE "CANTUARIA", DO LLOYD BRASILEIRO — ANNUNCIADO HA CINCO DIAS AINDA NÃO TOCOU NESTE PORTO O PAQUETE EGYPCIO "EL NIL" — ENTRE OS PASSAGEIROS EM TRANSITO DO "BAGÉ" FIGURA O SR LINDOLPHO COLLOR

Apenas um navio entrou, hontem no porto desta cidade — o "Cantuaria", da frota do Lloyd Brasileiro que procede da America.

Zarpou de Philadelphia e fez escalas em Norfolk, New York, Trinidad, La Guayra, Belém e Fortaleza. Para esta cidade trouxe 12 passageiros e conduz em transito 26. Descarregará neste porto 3.400 tons. de carga, em grande parte carvão destinado ao Lloyd.

São os seguintes os passageiros desembarcados: de Belem — Maria Izabel Maragliano Cardoso, Luiz Fernando Maragliano Cardoso; de Fortaleza — Judith Araujo Pimenta, Enedina Maria da Silva, Eridan da Cunha Barcellos, José Bandeira de Mello Andrade, João Ignacio Cabral de Vasconcellos, Beatriz Monteiro Cabral de Vasconcellos, Fernando Monteiro Cabral de Vasconcellos, Leda Monteiro Cabral de Vasconcellos e Carlos Monteiro Cabral de Vasconcellos.

O "Cantuaria" chegou ás 8 horas e atracou em frente ao armazem 4. Permanecerá neste porto até a proxima terça-feira á noite.

O "SANTOS" TROUXE 224 TONS. DE CARGA PARA O RECIFE

O paquete "Santos", da frota do Lloyd Brasileiro, que chegou, ante-hontem, ás 21 e 50, a este porto trouxe para o Recife 224 tons. de carga de varios generos. Desembarcaram 64 passageiros e conduz em transito para o norte 156. Atracou em frente ao armazem 6.

São os seguintes os passageiros desembarcados: do Rio — Evandro Diogo de Siqueira, João José Guimarães, Moacyr de Almeida Carneiro Leão, João Vianna Brigido, Maria do Carmo Albanez Cavalcanti, Aurora Lyra Pereira, Josaphat Gomes da Costa Mamede, Isabel Ferreira Dias, Iracema Baptista Dias, Eglantine Pereira Dias, Everardo Povoas, Anna Elisa Barreto Povoas, José de Alencar Arnes, Miguel Teixeira Baptista, Amadeu Martiro, Marluce Botto Martiro, Georgina da Conceição, Amadeu Martiro Filho, Edi th Travassos de Campos Goes, Hercilia Canuto de Medeiros, Alfredo Correia, Caio Pimentel, Malaquias Gonçalves Castello Branco; de Salvador — mons. João Olympio dos Santos, Jacintha Brilla, Alicio Lapa Nogueira, Guilherme Botelho Filho; de Maceió — José de Barros Lima.

NÃO CHEGOU AINDA O PAQUETE "EL NIL"

Comquanto annunciado ha cinco dias ainda não tocou neste porto o paquete Egypcio "El Nil", que procede da Europa, via Africa do Sul. Está esperado, hoje, e atracará em frente ao armazem 1 das Docas.

ESPERADO A'S 3 HORAS O "BAGÉ"

Está esperado, hoje, ás 8 horas procedente de Vigo, com escalas em Leixões e Lisboa, o paquete "Bagé" do Lloyd Brasileiro. Embarcadas em Lisboa, conduz para esta cidade 28 passageiros. Entre os passageiros em transito figuram o sr. Lindolpho Collor e o escriptor Oswaldo Orico, que se destina ao Rio.

NAVIOS ATRACADOS NO CAES E NOS ARRECIFES

Acham-se atracados no cais do porto os seguintes navios: "Marajó" arm. 8; "Dorothea", arm. 3; "Cantuaria" arm. 4; "Cannavieiras", arm 5; "Ucá", arm. 9.

Nos arrecifes: "California", "Librato", "Africana", "Buterfly" "Franco Martelli", "Aida Louro" "Pampano", "Esmeralda", "Maruja y Aurora", "XXIV Maggio", "Stela" e "Urumea".

ESPERADOS HOJE E AMANHÃ

Além do "Bagé", são esperados hoje, o "El Nil" e o "Itaquera" de Cabedello, para o arm. 8.

Amanhã, são esperados, do sul, o "Caxias", para o arm. 9; o "Tibagy", para o arm. 10 e o "Camamu" para o arm. 2. Este ultimo faz a linha Santos — New York.

HORARIO DAS MARES

Primeira preamar 5 e 50; primeira baixamar 12 horas; segunda preamar 18 e 10.

Quer saber do filho que veiu para Pernambuco

Não se vêem desde 1936 — Foi com o pae, um juiz, para o interior de Pernambuco — Morreu e o menor ficou sem protecção — Onde está Humberto Ferreira Machado?

RIO, 15 (A.M.) — A senhora está deveras afflicta e quer saber do destino do filho, um menor de 13 annos.

Ha annos, que mãe e filhos não se vêem.

Eram dois irmãos. Um delles, Humberto, acompanhou o pae, o juiz Vulpiano Machado, que, separado da esposa, foi residir numa comarca do interior pernambucano.

Agora, dona Virginia Machado, mãe de Humberto foi informada de que o magistrado falleceu em Recife, deixando o filho sozinho.

ESTAVA INTERNADO NO INSTITUTO MODERNO

O juiz Vulpiano Machado e seu filho Humberto deixaram o Rio em 1936. O primeiro ia servir na comarca de Petrolina, em Pernambuco. Em Recife, deixou o menor no Instituto Moderno, onde o mesmo permaneceu até junho de 1938.

Naquelle ultimo anno, entretanto, o magistrado tirou o filho do Instituto e matriculando-o no Grupo Escolar José Mariano, que funciona em Areias. Humberto não é mais alumno deste collegio.

APPELLO COMMOVENTE

Uma pessoa amiga informou a dona Virginia que o seu esposo morreu. Nessas condicções, Humberto ficou só, pois não tem parentes domiciliados em Recife. E' de imaginar-se, portanto, a afflicção em que se acha a pobre senhora, ignorando a sorte de seu filho.

Dona Virginia appella para os leitores do "DIARIO ASSOCIADOS" no sentido de que descubram o paradeiro do menor Humberto; estende esse appello aos jornaes pernambucanos solicitando-lhes divulgar o seu desejo de trazer para a sua companhia o menor Humberto.

ANTIGO JORNALISTA

O juiz Vulpiano Machado foi jornalista profissional, militando, na imprensa carioca, durante annos como redactor do "O Globo".

Qualquer noticia sobre Humberto Machado — o menor desapparecido — poderá ser transmittida para esta redacção.

Concurso para o I.A.P.I.

O delegado do I. A. P. I. no Estado está convidando os candidatos approvados no concurso basico realizado em 1937 a comparecerem á séde da Delegacia do Instituto, á rua do Imperador, 390 (pavimento terreo), no prazo de 15 dias, afim de inscrever-se na prova de habilitação para provimento de dois cargos de dactylographo, classe C23, creados pela ordem de serviço n.º 1.521, da presidencia.

A prova constará de copia de um trecho escripto em portuguez e terá a duração de 10 minutos, sendo descontadas, para cada erro commettido, 30 batidas.

Aos candidatos, que deverão comparecer no dia da prova, a realizar-se em hora e local previamente marcados, munidos de documentos de identidade, e será permittido escolher a machina, sendo-lhes, ainda, facultado o uso de machina propria.

— O delegado do I. A. P. I. no Estado está avisando aos interessados que as provas do concurso para contador, promovido pelo DASP, terão inicio amanhã, ás 7 1/2 horas, na séde da Delegacia do Instituto, á rua do Imperador, 297. Funccionará a banca de contabilidade geral.

As demais provas serão realizadas nos dias 17, 18, 19 e 20 do corrente, ás 19 1/2 horas.

1º Porque Sal Hepatica, apesar de ser um laxante completo, que limpa efficazmente as paredes dos intestinos, deixando-os em condições de funccionar normalmente, é ao mesmo tempo, suave... e não crea habito.

2º Porque as aguas mineraes, que Sal Hepatica contem, activam o funccionamento do figado e da vesicula biliar. E assim, facilitam a sahida da bilis e expulsam as substancias toxicas.

3º Porque Sal Hepatica neutraliza o excesso de acidez gastrica, proprio nos casos de digestão difficil, ao mesmo tempo que mantem a reserva alcalina indispensavel para uma saúde perfeita.

TOME Sal Hepatica, todas as manhãs, e observe seus effeitos! Terá mais appetite, mais energia para trabalhar, maior prazer nas diversões e sua vida será mais feliz! Faça como milhares de pessoas sadias e contentes: compre um vidro de Sal Hepatica em sua pharmacia e levante o "moral" cahido!

SAL HEPATICA É RECOMMENDADO PELOS MEDICOS, HA MAIS DE 40 ANNOS PARA: Enjôo - Biliosidade - Insufficiencia hepatica - Dôr de cabeça - Rheumatismo - Obesidade excessiva - Cansaço - Perturbações digestivas.

AO LEVANTAR-SE, TOME

Sal Hepatica

UM LAXANTE MINERAL EFFERVESCENTE QUE COMBATE A ACIDEZ

Prorogado até 1942

RIO, 15 (A. N.) — O presidente da Republica assignou um decreto-lei prorogando até 1942 o prazo estabelecido pelo decreto-lei que creou a Escola Nacional de Educação Physica e Desportos.

Obrigatoriedade da carta-habilitação

RIO, 15 (A. M.) — O ministro Salgado Filho baixou uma portaria, na qual recommenda ás autoridades subordinadas ao seu Ministerio que não permittam vôos de aeronaves, cujos pilotos não estejam com a carta de habilitação em dia, fornecida pelo D. A. C. Essas recommendações são extensivas aos aeroclubs e associações desportivas de aviação, assim como tambem ás escolas de pilotagem.

As entidades serão responsabilisadas pelas infracções dos seus associados, incorrendo até na cassação de licença para utilizar o respectivo campo de pouso. A medida visa impedir aventuras e abusos sempre nocivos.

Da Parahyba

Abertura das aulas da Escola de Areia

"Humus e humificação" a aula de mestre do prof. Luiz Lyra

JOÃO PESSÔA, 15 (A. M.) — A Escola de Agronomia do Nordeste, em Areias, fez realizar, no dia 6 do corrente, ás 8 horas, a inauguração dos seus cursos.

Presentes professores, alumnos e convidados foi aberta a sessão pelo director, que passou a presidencia dos trabalhos ao prefeito Leonidas Santiago, representante do interventor federal no Estado.

O prof. Luiz Lyra, designado pela congregação para pronunciar a aula inaugural, apresentou um trabalho sobre Humus e Humificação.

O orador estudou, detalhadamente, o humus, desde seu conceito, divisão, phases deformação, etc.

O phenomeno de Eremacausis, com todas as suas modalidades foi o ponto primordial, no qual o prof. Luiz Lyra fez vasta apreciação, reportando-se sempre ás condições do caso nordestino.

Encerrando a sessão o prefeito Leonidas Santiago congratulou-se com a Escola de Agronomia do Nordeste pelo acto que acabava de presidir.

HOMMENAGEM A MEMORIA DO CONDE DELABELA PORTELA AO ADIANTAMENTO A' FUTURO DE MONTEIRO

JOÃO PESSOA, 15 — A' memoria do Conde Alfredo Dolabella Portela, fundador da Companhia Parahybana de Cimento Portland S.A., recentemente fallecido no sul do paiz, será hoje, prestada uma homenagem posthuma, por parte da referida Companhia com a solidariedade do Governo do Estado.

A homenagem constará da inauguração, ás 10 horas de uma herma do industrial, em frente á fabrica de cimento.

O acto será assistido pelo Interventor Federal, secretarios do Estado, Prefeito da Capital, autas autoridades, commerciantes e industriaes, jornalistas e outras pessoas.

A Prefeitura, associando-se ás homenagens, resolve dar o nome do saudoso fundador da Companhia de Cimento que tanto tem concorrido para o progresso do Estado a uma das ruas do povoado Indio Piragibe.

ADIANTAMENTO A' PREFEITURA DE MONTEIRO

O interventor federal, tomando conhecimento de uma exposição feita pelo prefeito de Monteiro, sobre a necessidade de ser terminado o hotel daquella cidade, sob pena de grande prejuizo para os cofres publicos, o interventor federal determinou que fosse feito um adiantamento á Prefeitura do municipio em apreço, por conta da quota do imposto de industria e profissão do corrente exercicio.

As novas estampilhas para os phosphoros

RIO, 15 (A.M.) — O sr. Romêro Estellita, director geral da Fazenda Nacional, baixou a seguinte circular, na qual são descriptos os caracteristicos das novas estampilhas do imposto de consumo, que deverão ser applicadas nas carteiras ou caixas de phosphoros e bolinhas acendedoras:

"De conformidade com o resolvido no processo n. 1.191, do corrente anno, e attendendo ao que dispõe o decreto-lei n. 2.929, de 31 de dezembro de 1940, declaro aos srs. chefes das repartições subordinadas a este Ministerio, para o seu conhecimento e devidos fins, que resolvi nesta data, approvar o modelo das novas estampilhas do imposto de consumo — sello retangular commum — para serem applicadas nas carteiras ou caixas de phosphoros e bolinhas acendedoras ou phosphoros em pilulas, cuja emissão fica em igual data autorizada.

As estampilhas de que trata a presente circular teem o formato retangular e medem 11 x 24m, e são impressas nas taxas de $085 e $105 na côr verde.

Os seus caracteristicos principaes são os seguintes:

a) — na base do retangulo, uma faixa branca contendo o valor em algarismos arabicos dispostos á direita e á esquerda, vendo-se no centro a palavra "Réis";

b) — desta caixa erguem-se dois ramos com folhas e frutos do cafeeiro, que formam o motivo decorativo do sello e ladeiam uma faixa curvilinea côncava com a palavra "consumo", a ella se sobrepondo um escudo onde se lê o valor da taxa da estampilha, em algarismos arabicos, e a palavra "réis", sobposta:

c) — no alto do retangulo, enfeixando os referidos ramos, acha-se uma faixa curvilinia côncava, contendo a palavra "Brasil", e finalmente,

d) — todas as inscripções deste sello são feitas em caracteres chcios.

Declaro, outrosim, que o novo modelo do sello — retangular commum — approvado pela presente circular, tambem deverá ser emittido e applicado nos demais productos sujeitos a essa especie de sello, nos termos do artigo 1º, do decreto-lei n. 739, de 24 de setembro de 1938 devendo, porém, essa emissão e applicação, afim de attender aos interesses da Fazenda Nacional, aguardar o esgotamento do "stock" existente de cada taxa, as quaes, então serão impressas e postas em circulação".

Sossobrou uma embarcação em Santos

RIO, 15 (A. M.) — Sossobrou em Santos uma embarcação carregada de bananas. Apezar de immediatamente soccorrido, afogou-se o tripulante Benedicto.

LUTO EM SEVILHA
Pela explosão da fabrica de polvora

SEVILHA, 15 (U. P.) — Em signal de luto pelas victimas que occasionou, hontem, a explosão da fabrica de polvora, suspenderam-se os preparativos para as festas de abril.

Em toda a cidade nota-se um ambiente de desalento.

O conselho communal tambem suspendeu a sessão que devia realizar esta manhã.

Até agora, confirmou-se ter havido 14 mortes, e não se crê que passem de 20, definitivamente.

Os operarios que voluntariamente se offereceram para remover os escombros continuam nestes trabalhos, dirigidos pelas autoridades.

Por parte dos trabalhadores e dos soldados houve numerosas provas de honradez, pois muitos entregaram carteiras, objectos de valor e documentos, que encontraram entre as ruinas.

O ajuntamento concordou em abrir uma subscripção para as victimas, e a encabeçou com 100 mil pesetas.

A phalange dos syndicatos organizou abrigos especiaes que muito teem contribuido para diminuir a afflicção das victimas.

Accelera-se a construcção de vivendas para serem entregues aos que ficaram sem tecto.

Chegou a Barcelona

BARCELONA, 15 (H.) — Chegou a esta cidade o ministro do Equador na França, sr. Cristobal Acevedo.

O TESTEMUNHO DE UM sábio!

As palavras de um sábio como o grande Luiz Pereira Barreto, glória da medicina nacional, traduzem longos anos de estudos e experiências; elas valem por uma consagração da própria ciência. Por isso, o Instituto Medicamenta se orgulha das expressões espontâneas e leais com que êste ilustre expoente da medicina brasileira destacou a excelência de seus produtos. E, como êste grande cientista, numerosas outras vozes autorizadas da nossa classe médica recomendam e empregam o BIOTONICO FONTOURA como o mais completo fortificante. Use-o com absoluta confiança.

Estátua erigida em homenagem a Luiz Pereira Barreto, em S. Paulo, á praça Marechal Deodoro.

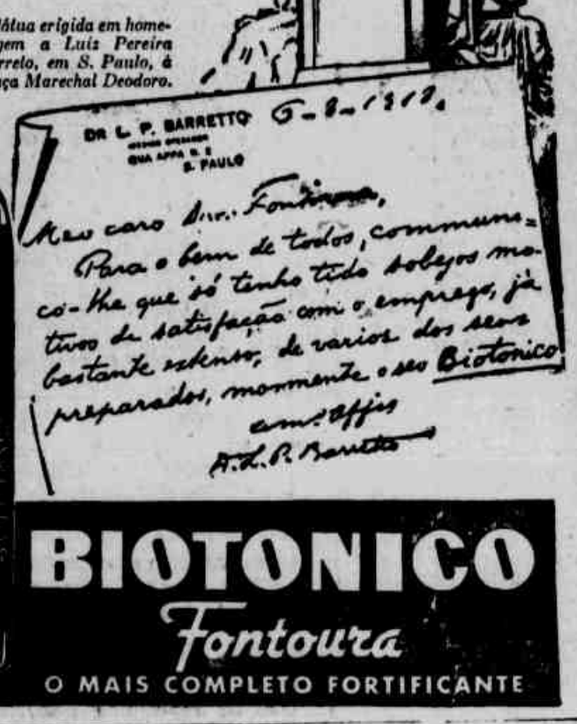

BIOTONICO Fontoura

O MAIS COMPLETO FORTIFICANTE

REABERTURA DAS AULAS

Na Escola de Engenharia — Proferirá a oração de sapiencia o prof. Luiz Freire

Realizar-se-á amanhã, ás 14 horas a reabertura das aulas do corrente anno, na Escola de Engenharia.

A lição inaugural do curso será proferida pelo prof. Luiz de Barros Freire, cethedratico de Physica, que dissertará sobre o thema "OS ESPAÇOS MATHEMATICOS E AS THEORIA DA PHYSICA".

Para o acto, solemne, foi distribuido convites ás altas autoridades do Estado, directores de estabelecimentos de ensino superior e secundario, directorios academicos, corpo docente e discente dos estabelecimentos e pessoas gradas.

HOMENAGEM AO PROF. LUIZ DE GOES

A manifestação que lhe foi promovida, hontem, pelos academicos de medicina

Os alumnos do primeiro anno da Faculdade de Medicina promoveram hontem á noite, u'a homenagem ao prof. Luiz de Goes, cathedratico de anatomia da escola desta capital.

Além dos *calouros*, que tiveram a iniciativa da manifestação, tomou parte grande numero de veteranos.

A's 20 horas, na residencia da familia Luiz de Goes, no Derby, os estudantes foram recebidos pelo professor, a quem fizeram a offerta de seu retrato a oleo, trabalho do pintor Balthazar da Camara.

Os academicos promoveram uma hora de arte, appresentando recitativos, *sketches* e outros numeros de improviso.

Em saudação ao homenageado falou um estudante do 2º anno, tendo o prof. Goes agradecido.

Aos presentes foram servidos bolos.

ESCOLA POLITECHNICA

Amanhã terá logar na séde desa Escola á rua Bemfica 455 a abertura das aulas do seu Curso de Engenheiros Industriaes.

O prof. João Dias, fará, ás 20 horas, a Oração de Mestre, sob o titulo — Contribuição á organização do ensino universitario do Brasil.

CENTRO DE ARRAIAL

Será levado hoje, pelo Grupo Cênico, ás 19,45 horas, a representação da comedia em 2 actos, "Terrivel Engano". Finalizará o espetaculo acto variado.

CASA DO ESTUDANTE

A direcção da Casa do Estudante de Pernambuco, está avisando aos hospedes desse estabelecimento durante o anno findo, que a partir do dia 15 do corrente, desde que não tenham dado entrada as petições solicitando nova hospedagem para 1941, considerará vagos seus logares para admissão de novos hospedes.

ESCOLA NORMAL PINTO JUNIOR

A directoria deste estabelecimento de ensino está avisando aos professores e alumnas que, por determinação do Ministro da Educação, ficam prorogadas as matriculas do curso gymnasial até o proximo dia 22 do corrente.

As aulas desse curso se reabrirão na segunda-feira 24.

Outrosim, as aulas do curso pedagogico terão inicio amanhã no horario seguinte:

1º ano pedagogico — de 15 ás 19 horas.

2º anno pedagogico — de 8 ás 12 horas.

Augmenta a area agricola da Hespanha

MADRID, 15 (H.) — Depois da guerra civil, intensificou-se o trabalho agricola, augmentando a area de terreno cultivado.

Combate á peste branca

Declarações do medico Alberto Renzo, sobre a Conferencia Regional de Tuberculose

RIO, 15 (A. M.) — Com a collaboração de grande numero de tisiatras e sob o patrocinio da Sociedade Brasileira de Tuberculose, foi installada, ante-hontem, nesta capital, a Conferencia Regional de Tuberculose.

No certamen, que é presidido pelo sr. Reginaldo Fernandes, participam representantes dos serviços de Saude da Marinha, do Exercito, Prefeitura e de instituições privadas.

PADRONIZAÇÃO DOS APPARELHAMENTOS

Sobre a Conferencia Regional de Tuberculose, falou aos Diarios Associados o sr. Alberto Renzo, vice-presidente do referido conclave, que nos disse:

— "A 2 Conferencia Regional foi proposta pela Sociedade Brasileira de Tuberculose, com o fim de congregar, desde logo, as iniciativas dos tisiatras do Districto Federal, que deverão collaborar no 2º Congresso Nacional com os de S. Paulo e Rio Grande do Sul, onde se realizarão essas magnas reuniões scientificas.

Em que pese a opinião pessimista dos que não acreditam na efficiencia desses certamens a verdade é que possuem o merito de facilitar o entendimento directo dos especialistas e autoridades patrocinadoras, permittindo o reajustamento opportuno de opiniões e creando uma solidariedade precisa á padronização dos apparelhamentos de combate á tuberculose em todos os Estados do Brasil.

Foi o que resultou, felizmente, dos Congressos anteriores, graças á clarividencia do governo federal e a sua evidente decisão em dotar todos os nossos grandes centros urbanos de Sanatorios, Hospitaes e Dispensarios reclamados pelo vulto da epidemia da tuberculose que avassala actualmente a America do Sul.

OS THEMAS DA CONFERENCIA

Adeantou-nos o sr. Alberto Renzo:

— Os tres themas da 2ª Conferencia focalizam aspectos medico-sociaes os mais actuaes, como a questão da reinfecção tuberculosa pelos srs. J. Rosemberg e Olympio Gomes; o seguro social contra a tuberculose, pelos srs. R. Metali, R. Pardellas, Abelardo Marinho, Areski Amorim, Coryntho Silva, A. Ibiapina e Fernando Carneiro e a importancia dos exames systematicos na prophylaxia da tuberculose, pelo sr. Manoel de Abreu.

Essas questões pode-se dizer que são todas importantissimas, sob qualquer aspecto.

COMBATE AMPLO E SYSTEMATICO

Finalizando a entrevista, declarou-nos o vice-presidente da Conferencia Regional de Tuberculose:

— A reinfecção no ambiente familiar e profissional é apontada hoje como o mais grave problema de prophylaxia immediata da tuberculose, bastando dizer que as manifestações clinicas da bacillose são consideradas como resultantes de uma seriação de contagios pelos bacilipheros chronicos.

O Seguro representa a base da luta social e todos estão de accordo que, de uma maneira ou de outra, deve ser posto em execução, quanto antes, porque por si só é capaz de fornecer as bases economicas indispensaveis ás multiplas finalidades de um combate amplo e systematico contra a peste branca.

O exame systematico pelo Raios X (methodo Abreu) finalmente representa o modo mais criterioso de se auxiliar o diagnostico precoce, do qual depende em grande parte o tratamento util e efficiente da infecção tuberculosa.

Deante de tão relevantes themas é de esperar que a conferencia projectada desperte grande interesse de todos os que se dedicam entre nós á luta contra a tuberculose.

Ataques aos EE. Unidos

Na imprensa germanophila do Mexico

MEXICO, 15 (U. P.) — A esperada repressão inspirada pelo eixo, em vista da existencia de uma cooperação mexicana com os Estados Unidos, appareceu finalmente na forma da mais violenta propaganda anti-americana que não se ha visto ha muito tempo, se bem que esteja a mesma limitada á imprensa germanophila.

O semanario germanophilo A Semana publica no primeiro plano um editorial intitulado Morte aos yankees.

O mesmo jornal deplora o discurso pronunciado pelo ministro das Relações Exteriores, sr. Padilla, e affirma concretamente que se já concertou um pacto entre os EE. UU. e o Mexico.

"Esse pacto, diz, uniria o paiz á sorte dos yankees e constitue a traição mais negra que se pode commetter contra o Mexico."

CRITICAS

A Semana publica uma photographia do embaixador estadunidense com uma legenda: O intruso.

Adeanta que, com o discurso do embaixador "foram satisfeitas suas ambições imperialistas" e adduz:

"E' logico que o Mexico deve reunir suas forças moraes para proclamar morte aos yankees."

O ultimo numero de uma publicação communista diz que a invasão ao continente é impossivel e em uma caricatura mostra um marinheiro norte americano encostado a uma tenda com um fuzil na mão, defendendo um porto mexicano, e, ancorado no porto, um encouraçado norte americano. A caricatura tem uma legenda assim: O futuro de nossas bases."

Simultaneamente, as paredes de algumas casas appareceram hoje com cartazes contra os judeus, assignados por um propagandista mexicano

Mãe aos onze annos

O GAROTO PESOU MAIS DE TRES KILOS

CARSON CITY, Estado de Michigan, 15 (U.P.) — Uma menina de 11 annos de idade deu hoje á luz uma creança do sexo masculino, pesando um pouco mais de tres kilos.

Foi necessario praticar uma operação cesariana.

Tanto a parturiente como seu filho se encontram em boa estado de saude.

DIARIO DE PERNAMBUCO
FUNDADO EM 1825
Orgão dos "Diarios Associados"

Director: CARLOS RIZZINI
Praça da Independencia, 13
Telefs. Gerencia-6027. Redacção-6654
EXPEDIENTE
A correspondencia de ordem commercial deve ser exclusivamente endereçada ao GERENTE DO DIARIO DE PERNAMBUCO
Para annuncios procure o DEPARTAMENTO DE PUBLICIDADE pessoalmente ou pelo phone 6027
ASSIGNATURAS:
Anno — 80$000 Semestre — 45$000
(Nos paizes signatarios da Convenção Postal Pan-Americana)
Anno — 98$000 Semestre — 50$000
(Nos paizes signatarios da Convenção Postal Universal)
Anno 215$000 Semestre 110$000
AS ASSIGNATURAS SÃO PAGAS ADEANTADAMENTE
— o —
SUCCURSAES:
Société Mutuelle de Publicité
Rue Rougemont, 14
Paris
Serviços de Imprensa Ltd.
Rua Senador Feijó, 189-1º
São Paulo
Serviços de Imprensa Ltd.
Edificio Odeon (Sala 802)
Rio de Janeiro
Alcides Lopes
Rua Senador Mendonça, 18-1º
Maceió — Alagôas
José Leal
Praça D. Adaucto, 44
João Pessôa — Parahyba
Mario E. Lyra
Av. Rio Branco, 515
Natal — R. G. do Norte
A. Laureano Ramos
Rua Maciel Pinheiro, 164
Campina Grande — Parahyba
— o —
COBRADOR AUTORIZADO:
JOSE' FLORIO

A ARTE DE AGRADAR E DE COMER NO RIO GRANDE DO SUL

PORTO ALEGRE, 3.

Estamos regressando de uma visita á qual muito tentei meus companheiros de viagem. Fomos retribuir a gentileza do presidente do Banco Nacional do Commercio, sr. Salathiel de Barros, que nos esperou hontem, mais de duas horas, no Aeroporto. Esse banqueiro é um gaucho desenraizado. Nasceu em Lagôa Vermelha, mas tem na alma a verve endemoniada e a astucia dos felinos de Minas Geraes. Leram a sua carta tão saturada de humour acerca desse outro mineiro, suffocado no pampa, e que é Salgado Filho? Salathiel de Barros mora aqui na casa onde nasceu Salgado Filho. A data seria impertinente dizel-o... Esta casa, que foi do pae do actual ministro da Aeronautica e por elle construida, é uma das residencias nobres, não só de Porto Alegre como do Brasil. Disse o sr. Ebstein, ao penetrar na sala de visitas, com as finas decorações a oleo de 60 annos atrás, que tinha a sensação de ver um hotel, no meado do seculo XIX, na Avenida do Bois ou de Iena.

As imagens da manhã e da tarde de hoje, na Serra, ainda nos enchem a imaginação. Continuamos aturdidos pelo kaleidoscopio deslumbrante.

Não posso omittir o meu enthusiasmo por certos detalhes da nossa visita a Caxias. Antes de tudo, falemos da amabilidade da população. E', de resto, o gaucho um "virtuose" da hospitalidade. Não ha gente mais agradavel e que receba nesta terra com maior effusão do que o riograndense. Ha povos que têm o coração no fundo d'alma, longe, bem longe do seu interlocutor. E esse coração é hirto, secco, como o couro antes de curtido. O coração do gaucho fica perto da bocca. Tanto que elle o tira a fala, muitas vezes, com a viscera presumida do affecto, na mão.

Em Caxias, a capacidade de agasalhar é a mesma proverbial ao riograndense. Mas ali o sangue italiano tem uma grande parte no colorido do sentimento hospitaleiro, na abundancia de alma do homem da terra. O genio verdadeiro de uma gleba reside no seu poder de cannibalismo. Melhor uma gleba devora o immigrante, mais rica é ella de virtualidades. Em São Paulo, o immigrante italiano ficou paulista, no sentido da reserva e da frieza. E' o paulista, mas sobretudo o paulistano uma gente distante. Elle não tem o orgulho que se pensa e que se escreve; mas são de seu natural a timidez, a vida de concha, a existencia em familia, com a mulher e os filhos. Elle não se alimenta de festas, de recepções, de trocas abundantes de almoços, jantares e visitas, dessas experiencias, em summa, que fazem do homem um animal gregario e communicativo.

O italiano, principalmente o meridional, que é um exuberante, uma criatura que vive de dentro para fóra, chega a São Paulo, e grande parte delle se retrae. E' conquistado pelos costumes paulistas. E' vencido pelo retraimento do meio, pelo estylo da população, pela torre de marfim em que se tranca a burguezia local.

Toma o italiano de Caxias a lição de Goethe. Enche o espirito e o coração das idéas, dos sentimentos e das tendencias do seu meio. E como elle já é de si um espirito scintillante, amando os aspectos exteriores da vida, a alegria, as bellas roupagens, as partidas elegantes da vida social, seu contacto com esta gleba imantada do pampa é apenas para lhe desenvolver o vulcanismo. A convivencia dessa colonização galante, que é a colonização italiana, gerou na Serra Geral do Rio Grande uma população de origem peninsular, mas com todos os traços peculiares aos senhores do pampa. Sua polidez multiplicada, seu cavalheirismo, seu pennacho, sua aptidão de admirar e querer bem, sua fascinação, seu anecdotario, sua conversa rica de imagens, suas historias picarescas, dentro da rusticidade de uma existencia nimiamente gaucha, lembram a todo instante a sociedade riograndense. Andam pelas ruas e pelo ar de Caxias essa doce harmonia e esse traço de belleza de que a alma italiana sabe enriquecer as coisas, mas o decor, o colorido voluptuoso dos objectos, como são gauchos! Rio Grande e Italia! Que festa veneziana de cores, que "rendez-vous" luminoso elles não se dão naquelle céo limpido da Serra Geral, do qual nos departamos ha pouco.

Quero falar da opulencia e da fineza dos pratos do banquete que nos serviram em Caxias. Costumo dizer que a refeição, para mais de 150 pessoas, mais delicada que ainda me proporcionaram na vida foi o almoço que o sr. Lima Cavalcanti, quando era interventor em Pernambuco, deu á comitiva de paulistas que os "Diarios Associados" levaram, em 36, ao norte. Foi uma refeição inesquecivel, pois que a prepararam senhoras e moças do que as familias do patriciado pernambucano tinham de mais quituteiro. Todas sacrificaram a dignidade de sinhás e sinházinhas de elite, para descer á cozinha e se permittir apresentar o que esta possue de mais requintado na arte de comer.

Caxias, como Recife e Bahia, é uma cidade que sabe comer como o ignoram boçalmente Porto Alegre, São Paulo, Bello Horizonte e talvez mesmo Rio de Janeiro. Só vi, até hoje, gente da finura do paladar dos caxienses os bahianos e os pernambucanos. Mais ninguem no Brasil. Caxias possue um sabor luxuriante no gosto. A propria cozinha italiana, um tanto gordurosa, ali como que requinta no encanto das suas iguarias. Eramos mais de 200 convivas no almoço do Club Juvenil. Entretanto, os pratos de todos e de cada um tinham o mesmo appetitoso cheiro, a mesma incomparavel qualidade e a mesma bella apresentação. Que risotto! Na Italia nunca provei melhor. O "menu" era uma floração prodigiosa de pratos, apresentados ao nosso paladar num desafio já de si victorioso aos estomagos mais inappetentes. O serviço da mesa revestia uma distincção e uma correcção a que nem sempre attingem os garçons nos banquetes das grandes cidades.

Caxias apresentou-nos hoje credenciaes para receber os "gourmets" mais exigentes da França. O sr. Ebstein me fez ha pouco uma gentil insinuação para voltarmos á Serra, e passar uma semana entre os risottos e os vinhos brancos de Caxias.

ASSIS CHATEAUBRIAND

Associação Nacional de Magistrados

Austregesilo de ATHAYDE
(Copyright de "Diario de Pernambuco")

RIO — Creio que um dos erros mais graves que se commetteram no Brasil com a Republica foi a destruição da unidade da magistratura.

Tirou-se ao juiz a dignidade nacional de que estava investido, submettendo-o a tyrannias e interesses regionaes, que lhe diminuiam a independencia moral, tão necessaria á administração da justiça.

A differença de capacidade economica dos Estados, reflectindo-se no estipendio, dividia a magistratura por um criterio, que não podia deixar de ferir o senso do prestigio funccional dos juizes.

* * *

Filho de magistrado, conheço bem a gloria e a servidão da carreira. Sei quaes são os sacrificios, o que representa a longa e penosa ascenção e as suas parcas recompensas espirituaes.

Por isso applaudo a idéa da Associação de Magistrados, para restituir aos juizes o espirito nacional, que falta á classe, no ambito das suas nobres tarefas.

* * *

Reunidos todos, na amplitude do territorio do paiz, num sodalicio que congregue, realce e fortaleça a magistratura, augmentará o seu poder de acção em beneficio da justiça, o que quer dizer em beneficio da collectividade nacional.

O trabalho outróra anonymo ou perdido nos circulos da provincia, tomará vulto, repercutirá na vida do Brasil. Outros estimulos alentarão os juizes nos sacrificios que acompanham a rectidão e intransigencia das suas attitudes e principios.

A associação dará relevo a ideaes dispersos. Será talvez o começo da nacionalização integral. A volta ao systema do Imperio, de que não nos deveriamos ter afastado.

A exportação do caroá

As estatisticas officiaes divulgadas accentuam que Pernambuco exportou durante o mez de janeiro ultimo quasi 170 mil kilos de caroá, no valor de 433 contos, sendo que 161.112 kilos para o mercado paulista.

Nesse mesmo mez, as fabricas pernambucanas consumiram 328.739 kilos de caroá e cerca de 60 mil kilos de fibras diversas.

O producto pernambucano vae encontrando assim nos mercados do sul uma acceitação promissora, graças ás medidas de padronização adoptadas. O commercio para alcançar exito precisa basear-se em severos principios de ethica. Falsificar um producto, pretender enganar ou utilizar a fraude — nada disso adeanta. O producto tem de ser bem apresentado e rigorosamente seleccionado, para vencer. Só assim se impõe á confiança publica.

O Brasil está travando neste momento a batalha das fibras texteis. Antes da guerra, despendiamos cerca de 100 mil contos annuaes com as importações de juta. Para fabricarmos barbantes e saccos, importavamos a fibra indiana, como importavamos antes da guerra de 1914 manteiga e chocolate.

Entretanto, o Nordeste e grande parte do territorio pernambucano dispunham do caroá nativo, que não tinha a menor utilização industrial. O sertanejo aproveitava a fibra para fabricar cordas e fios, mas isso não pagava a pena do seu esforço. E por isso, nos momentos difficeis, abandonava a terra, desde que não havia logar para elle.

O caroá demonstrou que ha sempre logar para o sertanejo, mesmo quando não chove.

As cifras que as estatisticas nos revelam demonstram que a posição do caroá, graças ás medidas adoptadas ultimamente, está plenamente assegurada na economia brasileira.

Como estamos longe dos timidos ensaios dos primeiros momentos, quando um producto mal beneficiado despertava a desconfiança dos meios consumidores.

Como estamos distantes do tempo em que o Syndicato Patronal das Industrias Texteis de São Paulo pleiteava a suspensão da resolução do presidente da Republica, que obrigava o emprego do caroá á razão de 10% pelo menos de mistura com a juta e outras plantas.

E' que todo o nosso esforço nestes ultimos mezes tem sido apresentar nos mercados do sul fibras seleccionadas, que se impõem pela sua excellente qualidade e capaz de substituir o producto importado.

As estatisticas de janeiro são o começo de uma victoria bem pernambucana, pois si ha um producto que surgiu da acção, da intelligencia e do esforço de nossa gente, o caroá é um.

Dez annos atrás, era uma cousa sem valor economico, perdido nas terras de ninguem das caatingas desertas. Hoje, representa um valor ponderavel e tudo indica que melhores perspectivas se abram de futuro, desde que todo um systema de valorização da terra e do homem seja executado.

Recebidos pelo presidente Vargas

RIO, 16 (A.N.) — O presidente da Republica recebeu hontem, em audiencia, no palacio Rio Negro, o general Mendonça Lima, ministro da Viação, o sr. Salgado Filho, ministro da Aeronautica e o ministro João Alberto, presidente da Commissão de Defesa da Economia Nacional.

O chefe do governo recebeu ainda em audiencias especiaes os srs. Edmundo Marinho Jordão, presidente do Instituto dos Advogados e do Conselho Superior das Caixas Economicas, e Guilherme Guinle, presidente do Plano Siderurgico Nacional.

PELO MUNDO ASSUCAREIRO

CUBA

VII

Gileno Dé CARLI

Em Cuba não existe somente o imperialismo economico do americano do norte que lhe fica ao lado; nem unicamente um imperialismo politico que dictou a celebre emenda Platt, e que fez de Cuba uma base naval. A propria industria assucareira, com suas monumentaes Centraes, controlando extensões interminaveis de terras, tem um sentido imperialista. Existe em Cuba, ainda, um outro curioso imperialismo, o da canna crystallina. No Nordeste do Brasil, em Pernambuco temos tambem o imperialismo da canna manteiga.

Julgam muitos em Cuba que a Crystallina é a "cana del paiz". Alem de Colombo não encontrar canna de assucar na America, a variedade Crystallina só foi introduzida em 1796, por Arango, quando já diversas outras variedades tinham sido cultivadas. Segundo pareceres de geneticistas a canna Crystallina é uma variação da gemma de uma variedade javaneza, que se espalhou debaixo de nomes os mais diversos, por todos os centros cannavieiros do mundo. No Brasil, ella se chamou, alem de Crystallina, tambem de Rose Bamboo. Mas, somente em Cuba é que ella se desenvolveu bem, tendo sido abandonada nos outros centros de producção.

Quando no mundo inteiro a gomose começou a attingir os cannaviaes, em Cuba tambem o mal proliferou, porem pouco tempo depois, a canna seleccionada supplantou a doença. Tivemos que abandonar então no Brasil a celebre canna cayanna. Salvou a lavoura cannavieira do Nordeste, principalmente de Pernambuco, a canna manteiga, obtida por reproducção de sementes.

Em Cuba, a Crystallina continuou por muito tempo a imperar. Outro grande mal assola os cannaviaes de todo o mundo: o mosaico. Soffre muito Cuba; Porto Rico é enormemente sacrificado, a ponto de periclitar a sua industria. O Brasil tambem é rudemente affectado, principalmente em São Paulo, Minaes Geraes e Estado do Rio de Janeiro. Os laboratorios de genetica vegetal salvam a industria assucareira. Os seedlings javanezes, indu's, da Florida, de Barbados e de Malaguez — de Porto Rico — resuscitam a industria, livrando-a do mal desconhecido, e criam o problema da super-producção. As variedades nobres são muito mais ricas em assucar e produzem maior quantidade de cannas por hectare plantado.

Em Cuba, tentam tambem a substituição da variedade Crystallina pelas cannas immunes ao mosaico. O cubano porém tem um exemplo muito vivo que o faz timido. Encontram-se aos milhares, colonias com cannaviaes de cannas Crystallina, com 10 annos de plantados, com 20 com 30, e, eu proprio vi um cannavial, bem crescido, denotando bom rendimento — 40 toneladas por hectare — com 38 annos de vida. A terra fertil do mundo supportou a debacle que o mosaico occasionou nos seus cannaviaes, que depois, com surpresa, começaram a resistir ao mal, como se tivessem passado pelo processo de auto-immunização. Dahi, a resistencia e a disposição da Crystallina para a luta das variedades de canna, afim de não perder seu secular poderio. Consegui uma estatistica de variedades de canna — aliás ainda não divulgada — da secretaria de Agricultura de Cuba, e pelos numeros, a luta e a resistencia são potentes. Em 1931, quando Cuba já havia sido attingida, ha annos, pelo mosaico, da area cultivada com cannas, 89,25 °|° pertenciam á variedade Crystallina, 3,98 °|° a P. O. J. 2725 e á Santa Cruz 12 (4), 2,51 °|°.

Emquanto no mundo cannavieiro as variedades atacadas ou pouco resistentes foram substituidas em 2 ou 3 annos, em 1933, em Cuba, a maravilhosa variedade P. O. J. 2878 entra com 37,73 °|° e a Crystallina com 36,04 °|°, a P. O. J. 2775, com 5,01 °|°, a Coimbatore 213 com 4,99 °|° e a P. O. J. 2714 com 4,77 °|°.

Syndiquei para qual variedade de canna num futuro proximo irá tender o cubano, e conclui que seria para a Crystallina. Imperialismo, tyrannia da Crystallina? Pode ser tudo isso, mas a todos esses factos, temos de juntar um outro essencial, para uma justa interpretação. Não existe, para o plantio das variedades mais ricas, nenhum estimulo, porque o pagamento da canna não é feito tomando em consideração a variedade da canna ou a riqueza em saccharose, e sim em funcção exclusivamente do peso da canna.

Segundo a Lei de Coordenação Assucareira, uma Usina com um rendimento não excedente de 12 °|° — á base de 96° de polarização — tem de pagar por 100 arrobas de canna ou 1.150 kilos o equivalente a 48 °|° do dito rendimento, não podendo exceder de 5,75 arrobas. Quando o rendimento é superior a 12 °|° e inferior a 13 °|°, o equivalente a 47 °|° do dito rendimento; e, quando o rendimento seja superior a 13 °|°, deverá a Central pagar 46 °|° do rendimento.

A' primeira vista parece paradoxal que, quanto maior o rendimento da fabrica, menor seja a percentagem recebida pelo colono. E' facil a explicação: fazendo devidamente os calculos, verificamos que com um rendimento de 12 °|° o colono recebe 5,76 arrobas de assucar; com 13 °|° recebe 6,11 arrobas e com 13,5 °|° percebe 6,21 arrobas.

Tendo 100 arrobas de cannas 1.150 kilos, recebe o fornecedor da primeira categoria 66.24 kilos, ou 57,6 kilos por tonelada metrica de canna. Os fornecedores da segunda categoria recebem 61,1 kilos e os da terceira categoria 62,1 kilos por tonelada metrica de cannas fornecidas.

Valem actualmente as 100 libras de assucar, nos armazens dos portos de embarques, cerca de 1,17 pesos ou 1 centavo, 17 a libra. Ora, um peso cubano corresponde a 20$700, donde a libra

(Conclue na 5.ª pagina)

COMMERCIO EXTERIOR DO BRASIL

Grande procura de productos indispensaveis á industria bellica

RIO, 14 (A.N.) — O serviço de estatistica economica e financeira do ministerio da Fazenda distribuiu o boletim relativo ao commercio exterior do Brasil durante o primeiro mez do corrente anno, cujos dados demonstram que o Brasil continua reagindo satisfatoriamente deante das difficuldades creadas pela guerra.

De accordo com o referido boletim, em janeiro ultimo, exportamos 274.735 toneladas de mercadorias, no valor de 486.042 contos de réis, ao passo que em janeiro de 1940 nossas vendas foram de 231.723 toneladas no valor de 404.169 contos.

O augmento verificado deve-se á grande procura que vem tendo certos productos indispensaveis para as industrias bellicas, que contribuiram com 45.880 toneladas no valor de 64.538 contos de réis.

Passageiros do "Argentina"

NEW YORK, 15 (N.P.) — Entre as pessoas que partiram no Argentina se encontram a famosa bailarina Irene Castle, o capitão Jorge Godoy, addido naval á embaixada argentina em Washington, sr. Eduardo Blaisinolfiata, argentino, e Hugo Balso, pianista uruguayo.

O sr. Jayme Villasbôas expressou o sentimento de 59 assistentes sul-americanos ao curso de verão nos Estados Unidos e que embarcaram em dois grupos.

O orador disse em meio de seu discurso:

"Aprendemos muito, não pelo estudo, mas observando nosso pais".

A SANTOS DUMONT A GLORIA DO PRIMEIRO VÔO DIRIGIDO

OPPORTUNO ARTIGO EM "COLLIERÉS", POPULAR MAGAZINE DOS ESTADOS UNIDOS — "EVITANDO COMPLICAÇÕES SOBRE A DOUTRINA DE MONROE — A LIBERDADE INDIVIDUAL — PROBLEMAS DO TRAFEGO — NAVEGAÇÃO AEREA

(Parte referente ao Brasil de um artigo de W. B. Courtney, publicado na edição de "Collier's de 8 do corrente).

O Brasil é o maior paiz do continente e o segundo em territorio em todo o mundo. A União Sovietica é o primeiro. O Brasil é 250 mil milhas quadradas maior do que todos os Estados Unidos, mas não tem mais do que um terço da nossa população. As estimativas sobre a população de sangue germanico no Brasil variam, todas, porem, acima de um milhão. Nos Estados Unidos temos quasi 30.000.000 de allemães e descendentes de allemães. Toda a America do Sul tem apenas dois terços da população dos Estados Unidos.

O Aeroporto Santos Dumont, no Rio de Janeiro, é assim chamado em honra do grande brasileiro que, emquanto os Wrights ainda estavam concertando bicycletas, foi para a França e voou no primeiro dirigivel ao redor da Torre Eiffel, offerecendo especaculares contribuições á sciencia da aeronautica. Elle é um dos santos padroeiros do vôo, antecipando-se á preparação da nossa actual mentalidade aeronautica.

Esse Aeroporto é um imponente e espaçoso campo, com optimos edificios que servem de estações e nos quaes existem restaurants, de onde se descortinam bellos panoramas. Do Aeroporto alcança-se a avenida Rio Branco, centro do Rio de Janeiro, uma das mais civilizadas e progressistas das modernas cidades, com uma simples bandeirada de taxis.

Do aeroplano clippe no aeroporto dessa cidade, vimos descer o director de um dos grandes jornaes diarios dos Estados Unidos, todo equipado com capacete de explorador e botas de caçadas, com ar de quem está resolvido a arriscar a sua propria vida penetrando através das florestas e dos pantanos pestilenciaes, em procura da "Quinta Columna". Os reporters brasileiros que o encontraram assim enfatiotado trocaram maliciosos sorrisos. E um delles nos disse: — Qualquer desses dias saltarei do aeroplano no aeroporto "La Guardia" todo vestido para pegar pelles vermelhas á unha.

E' melhor evitarmos conversações sobre a doutrina de Monroe por aqui. O homem medio da America do Sul sabe muito mais do que nós mesmos a esse respeito. Se no excesso de boa vontade e desejo de amparal-os começamos a falar sobre o assumpto, mostrando que é melhor em favor de seus interesses e segurança, elles podem dizer que a nossa famosa doutrina de Monroe está destruida, tem sido frequentemente quebrada. Pela Inglaterra, quando ella occupou e colonizou a Honduras Britannica. Ainda pela Inglaterra quando arrebatou as Ilhas Falklands á Argentina. Pela França, quando sentou o imperador Maximiliano no throno do Mexico. Pela Hespanha, quando se apoderou de Santo Domingo.

Uma coisa que dá perfeita idéa do culto dos sul-americanos á liberdade individual são os seus habitos de guiar automovel. Neste continente, as luzes do trafego são tão raras como oradores communistas no Vaticano. Uma semana no Rio é sufficiente para transtornar qualquer individuo que se habituou ao rigor dos regulamentos do trafego dos Estados Unidos. Quando se entra num taxi, o genial chauffeur brasileiro não permitte que as condições da estrada, o os embaraços do transito, interfiram com o seu senso de hospitalidade. Pisa no accelerador, põe o carro em direcção ao seu destino, fica com uma mão no volante e outra livre para a gesticulação que acompanha a conversa, vira-se no seu assento, e crava os olhos no passageiro sempre que quer dizer qualquer coisa, não dando a menor attenção ao que se passa na frente. E' incrivel, mas chegamos ao nosso destino sãos e salvos. O chauffeur affavelmente explica:

— Temos uma quantidade de regulamentos e leis, mas ninguem liga a menor importancia a isto... Todos gozam de relativa segurança, porque sabem que os outros são malucos e ninguem pode imaginar o que os outros vão fazer... Alem do mais, ha um dito: "Deus é brasileiro!"

Accidentes de automoveis não são frequentes no Rio. Mas quando elles occorrem podemos testemunhar uma coisa estranha. O chauffeur ou os chauffeurs, algumas vezes em velocidade exaggerada, saltam do carro e fogem, ou acceleram os proprios autos e desapparecem, sem parar e sem dar a menor assistencia ás suas victimas. Isso occorre em consequencia da lei brasileira. Nos Estados Unidos constitue uma aggravante terrivel d xora uma aggravante terrivel deixar o chauffeur o logar do accidente. No Brasil é estupidez não fazer isso. Os tribunaes brasileiros não concedem fiança como nos Estados Unidos. Quem é preso, tem que esperar no carcere até que o seu caso seja chamado a julgamento. Mas se o culpado não é preso no momento em que praticou o accidente, não poderá ser condemnado por isso, não importa quantas testemunhas o tenham visto, antes da chegada da policia, que de accordo com precedentes immemoriaes chega sempre infallivelmente atrasada. O simples facto de ser proprietario do vehiculo não basta para incriminar ninguem.

Um aviador civil recentemente aterrissou no aeroporto Santos Dumont. Emquanto o avião dava a corrida no solo antes de parar, sua helice attingiu e matou um homem. O piloto immediatamente pulou da nacelle e fugiu. No dia seguinte elle voltou e sem que ninguem o molestasse tomou novamente o seu apparelho.

A unica linha estrangeira de navegação aerea, fóra da dos Estados Unidos, que percorre actualmente a America do Sul, é a italiana. O seu contracto estabelece um vôo por semana. Em razão da guerra não são annunciadas as datas da chegada e as de partida. Ninguem as pode prever. Nem aqui nem do lado opposto do Atlantico sul. Quasi sempre os aviões conduzem apenas malas postaes. Occasionalmente vem passageiros, diplomatas do eixo ou technicos. Natal, ponto extremo do léste brasileiro, é ponto terminal da linha.

As leis brasileiras exigem que os aviões em céos brasileiros sejam dirigidos por pilotos nascidos no paiz. Varias das Republicas irmãs adoptaram leis identicas, — e eis um facto que deve surprehendel-os com respeito ás falsas versões da existencia de pilotos europeus na America do Sul. Nas linhas internacionaes, como a Pan American Airways, que atravessa todo o Brasil, tripulações estrangeiras são permittidas. Indo de Miami ao Rio ou a Buenos Aires, o leitor encontrará sempre pilotos dos Estados Unidos em todo o percurso.

A Pan American, de accordo com as leis brasileiras, opera no Brasil através de uma subsidiaria, conhecida como a Panair. Se o leitor voar em qualquer das linhas locaes (não da carreira internacional Miami-Rio-Buenos Aires), digamos de São Paulo ao Rio, o apparelho será dirigido por excellentes, corajosos e habeis pilotos brasileiros, com os quaes estará tão seguro como com os mais peritos ases yankees. Por isso, não deve seguir de modo algum o exemplo dado, a esse respeito, por um dos nossos compatricios. Alludo a uma grande figura do mundo dos negocios nos Estados Unidos. Offereceram-lhe uma grande festa de "despedida" ou de boas vindas no Rio. Entre os convidados havia personalidades brasileiras altamente collocadas nos circulos sociaes, no mundo dos negocios e na administração publica. O nosso homem devia fazer um vôo na linha local da Panair, do Rio a Porto Alegre, no sul do Brasil.

A festa foi estragada por elle proprio quando descobriu certa circumstancia e se poz a falar a respeito sem a menor discripção. Na verdade, suas observações attingiam apenas um piloto, mas todos os convidados, incluindo os brasileiros, ficaram chocados ao ouvil-o dizer:

— Quando comprei minhas passagens em Miami — disse elle — entendi que voaria todo o tempo com pilotos americanos (sic). E agora que é que me acontece? Isto é intoleravel. Vou queixar a Washington. Exigirei que devolvam meu dinheiro. Não quero me arriscar a voar com um desses pilotos que não sabem coisissima nenhuma!"

(Conclue na 8.ª pagina)

Decretos do Governo Federal

Nomeações, aposentadorias e outros actos nas pastas da Justiça, Educação, Agricultura e Fazenda

RIO, 15 (A. M.) — O presidente da Republica assignou os seguintes decretos:

Na pasta da Justiça:

Concedendo Medalha de Prata com passador do mesmo metal a Claudio Gonçalves, em substituição á de bronze, sem passador, que já possue.

Declarando que Willey Harrison Weaver, nascido na cidade de Uruguayana, Rio Grande do Sul, residente nos Estados Unidos da America do Norte, perdeu a nacionalidade brasileira pela acquisição da nacionalidade daquelle paiz.

Nomeando Hermillo Theodorico da Silva, interinamente, como substituto Correio do Tribunal do Jury, padrão B e Geraldo Cardoso Setafim, interinamente, archivista, classe G.

Concedendo exoneração a Sylvio fim, interinamente, archivista, classe G.

Exonerando José Santiago da Costa, operario de artes graphicas, classe B.

Effectivando Luiz Gonzaga Serrano Neves, no cargo de escrevente juramento da 4.ª Circumscripção do Registro Civil das Pessôas Naturaes do Districto Federal.

Demittindo: Raul Sorôa, policia especial, classe F. Januario Lopes de Abreu, servente, classe C e Eucydes Matesco, guarda civil, classe D.

Aposentando: Domiciano N. Noronha Sá, escripturario, classe G. e os operarios de artes graphicas, classe F, Manoel Ferreira d'Aguiar e Generoso Rôxo Teixeira Barbosa.

Concedendo reforma: ao soldado da Policia Militar, Alvaro Pinto Teixeira, ao 1.º sargento da Policia Militar, Ignacio Moncorvo de Lima e Silva, ao anspensada graduado da Policia Militar, João Floriano da Conceição, ao 3.º sargento da Policia Militar, Benedicto Xavier, ao soldado da Policia Militar, Pedro Fernandes Onena, ao cabo de esquadra do Corpo de Bombeiros, Geraldo Marinho de Carvalho e ao 2.º sargento do Corpo de Bombeiros, Antonio Martins Dias, todos servindo no Districto Federal.

Commutando de 12 annos para 7 annos de prisão simples a pena do sentenciado Antonio Marinho Ferreira e de 7 annos para 4 annos e 1 mez de prisão simples, a pena do sentenciado João de Souza Azevedo.

Na pasta da Educação:

Aposentando Oswaldo Coutinho Carneiro, escripturario, classe F, José Ildefonso Gonçalves Brazuna, servente, classe C; Raul Ernani Pereira Leite, bibliothecario-auxiliar, classe F, e Luiz Azambuja de Lacerda, medico clinico, classe J.

Nomeando: Miguel Vieira de Almeida e Waldyr de Souza Santos, serventes, classe D; Waldemar Castano de Faria, zelador, classe D e Adhemar de Almeida Vasconcellos professor cathedratico, padrão M todos interinamente.

Tornando sem effeito o decreto que nomeou Ivan dos Santos Lima, guarda sanitario, classe C.

Aposentando ex-officio, Elvira Bello Lobo no cargo de professor cathedratico, padrão M.

Concedendo aposentadoria a Antonio da Silva, foguista, classe E.

Na pasta da Agricultura:

Autorizando: a Companhia Sul Mineira de Electricidade S. A. a construir uma linha de transmissão para interligação de usinas hydroelectricas; a Empresa de Mineração D'Andreta & Cia. Ltda. a fazer a lavra da jazida de carcareo no municipio de Parnahyba, em S. Paulo; e a Empreza de Mineração D'Andreta & Cia. Ltda., a fazer a lavra da jazida de carcareo no municipio de Parnahyba, em S. Paulo; e a Empresa de Mineração D'Andreta & Cia. Ltda. a fazer a lavra da jazida de calcareo no municipio de Sorocaba, em S. Paulo.

Transferindo do municipio de Campos para o de Nova Iguassú Estado do Rio de Janeiro, o Posto de Analyse de Vinho, do L. C. E. do C. N. E. P. A.

Na pasta da Fazenda:

Tornando sem effeito o decreto que transferiu ex-officio, no interesse da administração, Oswaldo Coutinho Carneiro, escripturario, classe F, o Quadro I do Ministerio da Educação para o Quadro Permanente do Ministerio da Fazenda.

Poderão ser dispensados de exame

RIO, 15 (A. M.) — O presidente da Republica assignou o seguinte decreto-lei:

Artigo primeiro—o artigo 24 regulamento approvado pelo decreto 2.500, de 16-3-1938, passará a vigorar com a seguinte redacção: "artigo 24 poderão ser dispensados dos exames e julgamento, a juizo do DNPA, os productos unoveterinarios e preparados por laboratorios, officiaes da União e Estado.

Paragrapho unico — esses productos, assim como os preparados por Laboratorios officiaes dos municipios ficarão isentos do pagamento de taxa a que se refere o paragrapho unico do artigo 14".

Para organização de capital da Companhia Siderurgica

RIO, 15 (A.N.) — O jornalista Casper Libero, director da "Gazeta de São Paulo", telegraphou ao presidente da Republica communicando haver subscripto cem contos de réis para a organização do capital da Companhia Siderurgica Nacional.

Decretos assignados na pasta do Trabalho

RIO, 15 (A.N.) O presidente da Republica, assignou, na pasta do Trabalho, decretos tornando sem effeito o decreto que nomeou o sr. Plinio Cantanhede, presidente do Instituto de Previdencia e Assistencia dos servidores do Estado e concedendo a exoneração de Julio de Barros Barreto e Ivo Araujo dos cargos de presidente e director do mesmo instituto. Em outros decretos nomeou o sr. Plinio Cantanhede presidente do Instituto dos Industriarios e Julio de Barros Barreto Celio Marcos Pena Brandão, José Augusto Seabra e Joaquim da Costa Leite; o primeiro para presidente directores.

A FISCALIZAÇÃO DO SELLO NAS OPERAÇÕES BANCARIAS

Baixadas as instrucções necessarias,

S. PAULO, 15 (Meridional) — O Syndicato dos exportadores de algodão, da Bolsa de Mercadorias de São Paulo, e o Syndicato Paulista dos Usineiros de Algodão, dirigiram ao director da Carteira de Credito Commercial, Agricola e Industrial do Banco do Brasil, o seguinte telegramma:

"As entidades algodoeiras infra assignadas, considerando que o custo do algodão se acha ultimamente accrescida e aggravado com os estragos causados pela estiagem que está provocando abundante quêda de "maçãs", augmentando sensivelmente aquelle custo com a reducção das estimativas iniciaes da safra, julgam justificadas as pretenções da lavoura que entendem que o financiamento só será efficiente na base minima de 36$000 livres, por arroba, pois acreditam que os mesmos, sobrecarregado esse preço com as despesas de armazenagem, juros, etc., calculados em 38000 por arroba, em seis mezes constitue uma base segura das operações, visto a cotação do algodão brasileiro estar muito aquem do nivel dos outros mercados productores".

O telegramma acima é o complemento das providencias solicitadas pela União dos Lavradores de Algodão em recente telephonema ao sr. Souza Mello.

Polyclinica de Pescadores

RIO, 15 (A.N.) — O presidente da Republica assignou um decreto-lei creando a Polyclinica dos Pescadores destinada aos pescadores do Districto Federal e do Estado do Rio de Janeiro.

Cousas da cidade

A MARINHA E SUAS INSTALLAÇÕES NO RECIFE

O ministro da Marinha promette dar ao Recife dois edificios publicos: a Escola de Aprendizes Marinheiros e a Capitania do Porto. Estamos todos aqui empenhados pela campanha do "edificio publico", que deve ser imponente, para assegurar o respeito de todos os cidadãos.

Dir-se-á que o edificio, é apenas a apparencia. Mas o velho rifão popular encerra ainda algo de verdade: é o habito que faz o monge.

Que impressão se tem ao entrar na Alfandega, vendo-se os servidores da Nação, trabalhando em verdadeiro acampamento de ciganos?

O Recife precisa ter uma Capitania do Porto que esteja em relação com a importancia da cidade e do movimento de seu ancoradouro. A Escola de Aprendizes, que possuimos ha tanto tempo, merecia installações mais amplas, com accomodações para maior numero de alumnos.

O ministro vae installal-a em area conquistada ao mangue, num dos locaes mais apraziveis da cidade, que é a estrada da Tacaruna.

A Marinha collabora assim num dos movimentos de transformação mais importantes para a vida da capital pernambucana, que é o aterro dos alagados

..Só por essas duas realizações a passagem do almirante Guilhem pela cidade merece ser assignalada com um relevo especial. — X

VIAJOU PARA O NORTE O MINISTRO DA MARINHA

A nova escola de aprendizes na ilha Almirante Guilhem

DURANTE O DIA DE HONTEM, O ALMIRANTE ARISTIDES GUILHEM VISITOU EM COMPANHIA DO CHEFE DO GOVERNO AS INSTALLAÇÕES DA MARINHA NESTA CIDADE E VARIOS SERVIÇOS DO ESTADO — A RECEPÇÃO NA FACULDADE DE DIREITO — O MUSEU NAVAL

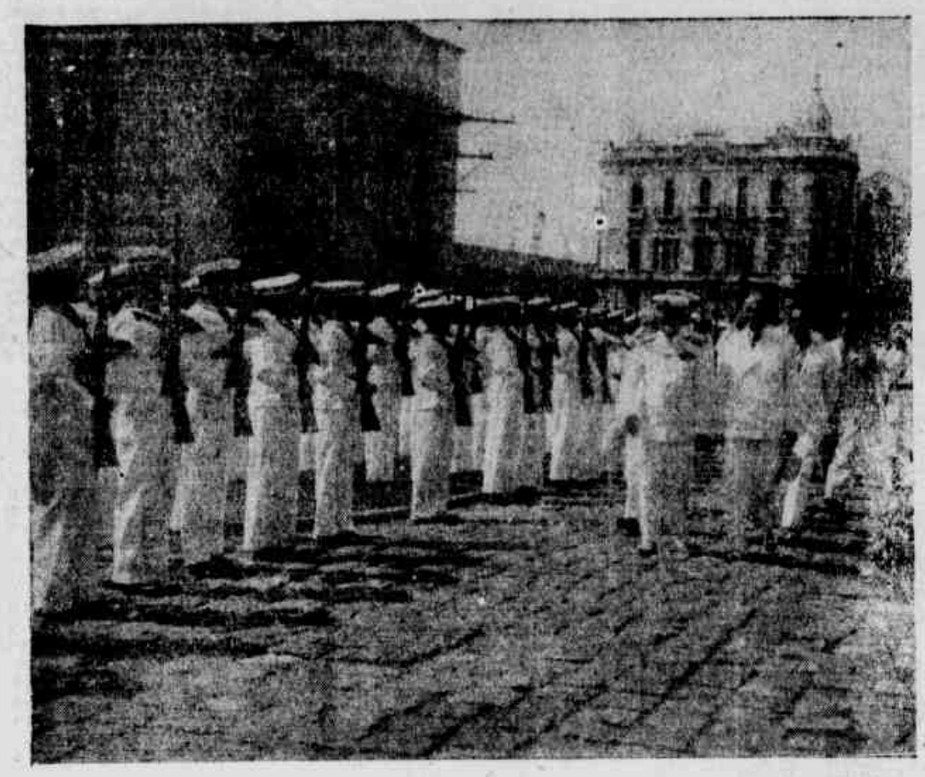

Os alumnos da Escola de Aprendizes Marinheiros em continencia ao alm. Guilhem

O ministro Aristides Guilhem, durante o dia de hontem, teve opportunidade de visitar, neste cidade, os serviços subordinados ao ministerio da Marinha e varios outros dependentes do Estado.

A's 8 horas, precisamente, em companhia do interventor Agamemnon Magalhães, o titular da marinha deixou o cruzador **Rio Grande do Sul** e se dirigiu com alguns officiaes de sua comitiva á ilha da Tacaruna, afim de examinar o local destinado á futura escola de aprendizes marinheiros. Integravam a comitiva ainda varios secretarios de Estado e jornalistas.

NA ILHA DA TACARUNA

Cerca de meia hora esteve em visita á ilha da Tacaruna. Ahi o esperava o engenheiro Moraes Rego, chefe da Fiscalização do Porto, que apresentou ao ministro o projecto de um dique a ser construido em Santo Amaro, como prolongamento das obras portuarias. S. exc. interessou-se pelo assumpto e discutiu-o por alguns momentos.

A seguir, visitou a villa das costureiras, que se acha quasi concluida. Numa dessas novas habitações penetrou para conhecer o typo da construcção e teve palavras de enthusiasmo para com a obra social contra o mucambo.

UMA HOMENAGEM AO MINISTRO

O interventor, demonstrando o contentamento causado em Pernambuco pela promessa do ministro, de construir uma nova escola de aprendizes, com capacidade para oitocentos alumnos, na Tacaruna, baptisou esta ilha com o nome de almirante Guilhem, ao que s. exc. agradeceu desvanecido.

NA PONTE DE CARVÃO

Visitou a seguir a ponte de carvão, situada junto ao armazem A das Docas.

Prestes a ser inaugurada, a nova ponte mereceu do ministro da marinha bôa impressão. Declarou tratar-se de uma obra de maior interesse para um porto como o nosso.

CAPITANIA DOS PORTOS

Dirigiu-se depois á torre Malakoff, onde funcciona a Capitania dos Portos.

Recebeu o ministro, á entrada a saudação dos officiaes, sub-officiaes e marujada dessa repartição e se encaminhou ao salão principal, onde palestrou por alguns instantes. De prompto comprehendeu o almirante a precaria situação em que se encontram esses serviços á falta de installações amplas e confortaveis e fez ver a sua intenção de estudar para execução muito breve de um edificio condigno.

A torre Malakoff, segundo o pensamento de s. exc., servirá quando construida a nova capitania, de museu naval. Pernambuco não somente possue material para esse fim como a sua historia o permitte. Não deve soffrer a menor modificação, principalmente no seu exterior, desde que já se constituiu um patrimonio da cidade.

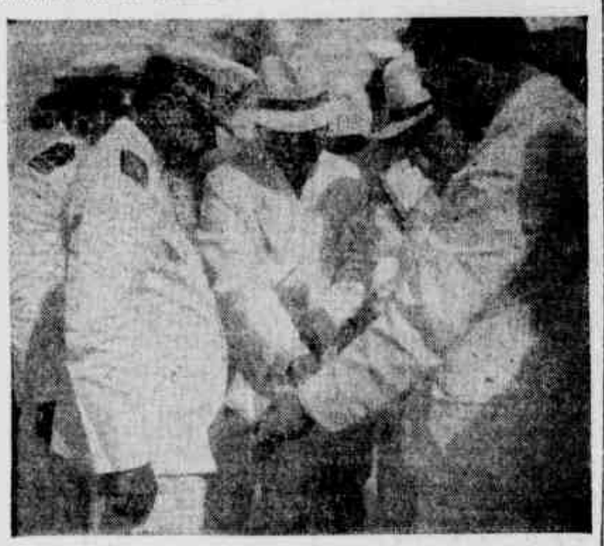

O almirante Guilhem verifica o projecto do dique de Santo Amaro

ESCOLA DE APRENDIZES MARINHEIROS

Cerca de meia hora esteve o ministro Guilhem em visita á Escola de Aprendizes Marinheiros, que visitou logo depois de percorrer as installações da Capitania.

Formaram em frente ao edificio da Escola cerca de cem aprendizes e o titular da Marinha passou revista antes de ingressar no estabelecimento.

A officialidade estava postada no hall, em signal de continencia á entrada do almirante. Mereceu a Escola da parte do visitante o maior interesse. Esteve primeiramente no salão de honra e a seguir visitou demoradamente o refeitorio, dormitorio gabinete medico, salas de aula e outras dependencias. Esteve ainda no **stadium** Jair de Albuquerque e em visita ao bloco de construcções recem-inauguradas onde residem as familias dos sub-officiaes da Armada nesta cidade.

VISITA A'S VILLAS

Approximadamente ás 10 horas, se verificou a visita ás villas dos funccionarios publicos, no Hippodromo, dos tranviarios, em Rosarinho e dos auxiliares do Moinho Recife, na Encruzilhada. Dahi, o ministro se dirigiu a Santo Amaro afim de visitar a villa das cosinheiras, uma das ultimas a serem inauguradas nesta cidade. E teve opportunidade de assistir a uma aula de arte culinaria, que no momento se effectuava na Escola da villa. Ainda esteve numa das novas casas, percorrendo-a demoradamente.

Depois, quando a caminho do Museu do Estado, o interventor Agamemnon Magalhães apresentou ao ministro, a villa dos bancarios.

INTERESSADO PELA HISTORIA DE PERNAMBUCO

O almirante Guilhem demonstrou particular interesse pela historia de Pernambuco, quando da visita que hontem realizou ao Museu do Estado, approximadamente ás 10 e 40. Esteve por alguns minutos a percorrer as diversas salas do edificio, indagando sempre acerca dos objectos que se referem á nossa historia, muito particularmente com a invasão dos hollandezes.

A RECEPÇÃO DOS ESTUDANTES

A's 11 horas, o ministro visitou a Faculdade de Direito. Grande recepção lhe estava preparada pelos estudantes das escolas superiores, não somente de Direito, como de Medicina e de Engenharia. Solidarios com aquella homenagem fizeram-se representar varios collegios de ensino secundario.

O almirante foi cumprimentado á porta do edificio pela congregação dos professores, prefeito Novaes Filho, sr. Apollonio Salles, secretario da Agricultura e outras autoridades que não haviam tomado parte na comitiva que o acompanhou no programma de visitas da manhã.

Em companhia do prof. Andrade Bezerra, director da Faculdade, fez uma ligeira visita

(Conclue na 8.ª pagina)

Sangue ! Saude ! Vigor !

DYNAMOGENOL

E o fortificante dos FRACOS, DEPAUPERADOS, NEURASTHENICOS.

Tome 3 vidros e verifique o valor de sua Força, do seu Vigor Physico e Mental

Tonifique-se - Robusteça-se

A' VENDA NAS PRINCIPAES FARMACIAS E DROGARIAS
Distribuidores: ARAUJO FREITAS & C. — RIO

COM DOZE PASSAGEIROS ALLEMÃES A BORDO

Um avião extraordinario da "Condor" — Todos os viajantes procedem de Belém e se destinam ao Rio — Não chegou o avião da "Lati", da Europa — Dois apparelhos esperados, hoje, á tarde nesta cidade

Chegaram hontem, a esta cidade, dois aviões: o PP-PAW, da **Panair**, da linha pernambucana, e procedente do Rio e escalas, e o **Curupira**, da **Condor**, de Belem.

O PP-PAW chegou ás 16 e 30 no aeroporto de Santa Rita, e trouxe para esta cidade os seguintes passageiros: do Rio — Manoel de Almeida Brotherhood, Paul Adolf Krumdick, Juan Homs, João Pinto Lapa, João da Cunha Magalhães Filho e Carlos Alberto de Mesquita Pinheiro; de Salvador — George Serey Boehringer; de Aracaju' — José Martins Ribeiro; e de Maceió, o sr. Rubens Berardo Carneiro da Cunha.

AVIAO EXTRAORDINARIO DA "CONDOR"

A's 17 e 20, chegou o avião **Curupira**, da frota da **Condor**, procedente de Belem. Não trouxe passageiros para esta cidade nem aqui receberá. Em transito conduz doze allemães: Hans Heinz Franz Robert Schutt, Bruno Adolf Franz Milo, Paul Kurt Heinz, Leo Potjans, Ludwig Litzeig, Karl Fottinger, Edward Hermann Lehnert, Franz Moldenhauer, Harry Willy Ernst Bernhard Schaknies, Guilherme Schoeneman e o conde Raban Adelmann von Adelmannsfelden, este ultimo addido naval. Todos os passageiros embarcaram na capital paraense e se destinam ao Rio.

NÃO CHEGOU O AVIAO DA "LATI"

Não chegou hontem, a esta cidade, conforme estava esperado, o avião da **Lati**, procedente de Roma.

Ao que estamos informados, somente chegará dentro de tres dias.

ESPERADOS HOJE

São esperados hoje dois aviões: **Pan American Airways**, de Miami e escalas, e o PP-PBA, da **Panair**, do sul.

PARTIU PARA O NORTE O NC.32.460

O avião **NC 32.460**, de turismo, que tem como passageiros e ao mesmo tempo tripulantes os srs. Cecil Raymond Smith e Joseph Henry Lorenze, de nacionalidade norte americana, deixou hontem, pela manhã, o aerodromo do Ibura, em direcção ao norte. Destina-se aos Estados Unidos.

OS QUE VIAJAM HOJE PARA O SUL, NO AVIAO DA "PANAIR"

Embarcam hoje, nesta cidade, com destino ao sul, no avião PP-PAW, da **Panair**, os seguintes passageiros: para Maceió — Earl Louis Symes; para Aracaju' — Algesiro Moura e José Ribeiro Coelho; para Salvador — Alberto Barrios e Isaac Veda Le Bow, para o Rio — José de Mendonça Clark, José Bruce de Mendonça Clark, Septimus de Mendonça Clark, Sylvio Carvalho e Ruy Carneiro.

AERO CLUB

Candidatos á Escola de Pilotagem — Devem submeter-se, amanhã, a exame de sanidade

A Directoria Technica do Aero Club de Pernambuco está convidando os candidatos a Escola de Pilotagem srs. Benjamin Azevedo Filho, João de Lima Feitosa Pontes, Hercilio Moraes do Rego, Severino Uchôa Correia, Leocadio Alves Pontual, Nelson de Lima Pontual, Waldemar Samico, Elzo Soares Nogueira, Ignacio João Cauás, Gilvan Accioly Lins, Neide da Cruz Ribeiro e Gilberto Ribeiro de Carvalho a se apresentarem amanhã, ás oito horas, no Hospital da Força Policial do Estado, no Derby, ao director do Hospital, afim de serem submettidos ao exame de sanidade para effeito de matricula.

Estão sendo tambem convidados os srs. Manoel Lyra Patriota, Juvenal Antenor Ferreira, Cyrano Xavier de Moraes, Aurino Lacerda Mello e Sixto Martins Vieira Lins a comparecerem á séde do club, afim de tratar sobre a matricula na segunda turma da Escola de Pilotagem.

Reumatismo **Dores nas juntas ?**

SYPHILIS ?

Essencia Passos

Grande Elixir DEPURATIVO FERRUGINOSO

Tome 3 vidros e verifique como FORTIFICA e PURIFICA O SANGUE

SENHORAS, tornem seu sangue fórte e puro e seus filhos serão saudaveis

ESSENCIA PASSOS

A' VENDA NAS PRINCIPAES FARMACIAS E DROGARIAS
Distribuidores: ARAUJO FREITAS & C. — RIO

SEGUE, HOJE, PARA O RIO O INTERVENTOR RUY CARNEIRO

O chefe do governo parahybano vae tratar de problemas de maior importancia para o Estado — Passageiro do avião da "Panair"

Chegou, hontem, á tarde, a esta cidade, viajando de automovel, o sr. Ruy Carneiro, interventor federal na Parahyba, que embarcará, hoje, no avião da **Panair**, com destino ao Rio.

Acompanharam-no de João Pessoa até esta cidade elementos da administração do Estado. No Grande Hotel, onde esteve hospedado, recebeu a visita de numerosas pessoas e membros da colonia parahybana.

VAE TRATAR DE PROBLEMAS DO ESTADO

Procurado pela reportagem do DIARIO, o interventor parahybano fez ligeiras declarações. Vae tratar de assumptos de maior importancia para a Parahyba. Ausenta-se do Estado por trinta dias, com esse fim e espera obter os melhores resultados com essa viagem.

Referindo-se á situação do Estado, declarou que no momento atravessa um periodo de compressão de despesas, para equilibrio de suas finanças. Muito teem collaborado com a alta administração do Estado as prefeituras municipaes, que se aperceberam da gravidade da situação e procuram adoptar uma politica accentuadamente economica.

O interventor Ruy Carneiro recebeu a visita do ajudante de ordens do sr. Agamemnon Magalhães, que lhe apresentou cumprimentos em nome do chefe do governo e esteve no Grande Hotel tambem em visita o cel. Dracon Barreto, commandante interino da Região.

— A' noite, em companhia de numerosos amigos da Parahyba e desta capital, entre estes o industrial Manoel de Britto, o interventor Ruy Carneiro jantou no Restaurant Leite.

Encontrar-se-á com o sr. Matsuoka

ANGORA, 15 (T.O.) — O embaixador japonez nesta capital seguirá por estes dias para Berlim, afim de encontrar-se com o ministro do Exterior niponico, Matsuoka.

Recebido o ministro da Guerra

RIO, 15 (Agencia Nacional) — O presidente da Republica recebeu para despacho no palacio Rio Negro, em Petropolis, o general Gaspar Dutra, ministro da Guerra e o sr. Lourival Fontes, director geral do DIP.

Abertura dos Cursos do Gymnasio Pernambucano

A solennidade de hontem — Resaltando o aproveitamento dos alumnos do instituto official de ensino secundario

Aspecto da solennidade de inauguração das aulas do Gymnasio Pernambucano

Perante grande numero de alumnos e professores, realizou-se hontem ás 15 horas no Gymnasio Pernambucano a sessão inaugural dos cursos.

A cerimonia teve logar no salão da congregação e foi presidida pelo prof. Annibal Fernandes, director do estabelecimento, tendo á sua direita o decano do corpo docente prof. Antonio Clementino.

Abrindo a sessão, o director proferiu as seguintes palavras:

"Srs. professores. Meus senhores e alumnos:

Pela quarta vez tenho a honra de presidir a sessão inaugural de nossos cursos. Por circumstancias superiores, não estão presentes, neste momento, como teem feito todos os annos, o sr. interventor federal, nosso professor emerito dr. Agamemnon Magalhães, bem como o sr. secretario do Interior.

Si bem que as aulas deixem de começar na proxima segunda-feira, como era de praxe, em virtude de uma circular do Ministerio de Educação, resolvemos não adiar a solennidade de hoje, dando assim por officialmente installados os cursos deste anno. Só temos de nos felicitar pelos resultados que colhemos o anno passado, em nosso periodo lectivo. A prova de nosso aproveitamento está na media alta de approvações que conseguimos nos exames de habilitação nas escolas superiores.

Na Facuidade de Direito, nossa percentagem de approvações foi de 100%. Tambem na Faculdade de Medicina. Na Escola de Engenharia, nossa collocação foi em primeiro logar e todos sabem o cabedal de conhecimentos que necessitam os alumnos, para transpor a admissão do curso polytechnico.

Não pretendemos a omnisciencia mas temos a convicção de que creamos aqui um ambiente propicio aos estudos. Não somos superiores aos outros, mas forjamos aqui uma tradição que vem sendo continuada. O nosso papel é proseguir o trabalho dos que nos precederam.

Apezar da restricção das matriculas, o nosso Gymnasio ostenta hoje um numero promissor. Tanto no Curso Fundamental, quanto no Complementar, a grande procura que teve o Gymnasio, é uma honra para a nossa casa.

Congratulado-me com os senhores professores e alumnos, dou a palavra ao prof. Jorge Cahú, para que profira, de accordo com os estylos, a oração de sapiencia."

A seguir, falou o prof. Jorge Cahú, que discorreu sobre a situação do ensino secundario, fazendo considerações em torno das reformas que teem sido introduzidas e mostrando a necessidade de um professorado integrado na sua missão.

Ao terminar o seu discurso, o director agradeceu a presença de todos os professores e alumnos e deu por encerrada a sessão.

Departamento Administrativo

A sessão de ante-hontem — Não houve ordem do dia

Reuniu-se ante-hontem, ás 16 horas, em sessão ordinaria, o Departamento Administrativo do Estado. Presidiu os trabalhos o sr. José Beltra Filho.

Occupou a secretaria o sr. Liberalino de Almeida. Estiveram presentes os srs. Joaquim Amazonas, Domingos de Abreu e Leoncio Araujo. Encontra-se em goso de ferias o sr. Manoel Leão. Foi approvada a acta. A' hora do expediente foi lido o telegramma do sr. João Nogueira da Matta, communicando seu exercicio, em virtude da ausencia do titular efectivo, na presidencia do Departamento Administrativo do Estado do Amazonas.

Nada houve na ordem do dia. O Departamento reunir-se-á na proxima segunda-feira, 17 do corrente, em sessão ordinaria, ás 16 horas.

Dr. José Caldas

Do Serviço Dr. Pitanga dos Santos com 23 annos de pratica. Doenças dos intestinos — hemorroidas — fistulas — Diarréa — Prisão de ventre

Edificio Sul-America

Kilometros e Milreis

Energina, o oleo ideal para motores de automoveis, em sua nova lata conica, que evita o desperdicio e facilita o reabastecimento.

Percorrer o maior numero de kilometros com uma despeza minima de combustivel - eis a maxima preoccupação do automobilista de hoje em dia.

Esse problema capital da manutenção economica do automovel foi resolvido pelos productos SHELL para automobilismo - a gasolina ENERGINA e o oleo lubrificante ENERGINA.

Offerecendo o maior rendimento possivel, o oleo ENERGINA proporciona maior economia e menor despeza em reparos. Por sua vez, a gasolina ENERGINA, produz maior kilometragem e partidas mais rapidas.

Use, pois, estes productos SHELL. Elles lhe darão maior prazer e segurança em seus passeios e maior economia e durabilidade ao seu carro.

SHELL

GASOLINA OLEO LUBRIFICANTE

ENERGINA

Cera Mercolizada

Ajuda a sua cutis a aformosear-se por si mesma

UM elemento embellezador que significa um verdadeiro achado para a Senhora, mulher que aprecia a belleza, é a Cera Mercolizada (Mercolized Wax). A Senhora terá a certeza de entrar na nova estação com uma cutis nova, mais suave, mais clara e de aspecto mais jovem.

O verdadeiro proposito da Cera Mercolizada é ajudar a cutis a aformosear-se por si mesma, eliminando a cuticula externa descolorida e revelando a nova belleza da cutis que existe debaixo. Cera Mercolizada é um tratamento de belleza de pequeno custo. Só se necessita um pouco todas as noites. E' uma verdadeira occasião em um só creme, que dá á sua cutis os beneficios de limpal-a, suavisal-a, alisal-a e embellezal-a em cada applicação. Faça revelar a belleza occulta de sua cutis e mantenha-a de aspecto jovem com Cera Mercolizada.

Porlac elimina o pello superfluo. E' delicadamente perfumado e facil applicação. Mesmo o futuro crescimento do pello é retardado por este depilatorio moderno e fino.

A' venda em todas as pharmacias, lojas e perfumarias.

DIARIO SOCIAL

ANNIVERSARIOS

FAZEM ANNOS HOJE:

As senhoras: Maria Teixeira Coutinho, esposa do sr. Francisco Xavier Coutinho; viuva Carmelita Menezes; Maria José da Nova Santos, esposa do sr. Adalberto Santos; Evangelina Vieira de Mello, esposa do sr. Joaquim Manoel Vieira de Mello; Angela do Carmo Correia, esposa do sr. Minervino Correia; Joannita Lopes, esposa do sr. Eustachio Lopes.

As senhoritas: Edith Meneses, filha do sr. Carlos Meneses; Ernestina de Freitas, filha do sr. Claudio de Freitas; Alaira Duarte Silva, filha do sr. Geronclo Augusto da Silva; Maria José dos Santos, filha do sr. João Isidoro dos Santos, já fallecido, e de sua esposa, sra. Francisca Maria dos Santos.

Os senhores: Renato Medeiros e Romeu Medeiros, directores do Jornal Pequeno; Heribaldo Alcoforado; Waldemar de Britto Lima; Julio Francisco de Aguiar; Luiz Wanderley; Antonio Feliciano dos Santos e Antonio Rodrigues Silva.

As meninas: Aurea, filha do sr. José Luiz Martins e de sua esposa, sra. Ignez da Conceição Martins; Geovannita, filha do sr. Octavio Leal e de sua esposa, sra. Athanasia de Queiroz Leal.

O menino: Gustavo, filho do sr. Manoel d'Annunciação Codeceira e de sua esposa, ra. Josepha Silva Codeceira.

FAZEM ANNOS AMANÃ:

As senhoras: Maria Campello Maia, esposa do sr. Thomaz Maia; Maria Bezerra de França, esposa do sr. Reraciyto Pereira de França; Zilda Souza, esposa do sr. Tranquillino de Souza.

As senhoritas: Maria José da Silva, filha do sr. Joaquim Claudino da Silva; Nissete de Oliveira Gomes, filha do dr. Eneditno Tavares Gomes e de sua esposa, sra. Mathilde de Oliveira Gomes; Maria de Lourdes Carneiro Fernandes de Barros, filha do sr. Lauriano José Fernandes de Barros e de sua espoa, sra. Maria Carneiro Fernandes de Barros.

Os senhores: conego José do Carmo Barata; Reynaldo da Costa Samico; Luiz Soares, Justino Carlos de Britto.

VIAJANTES

Passageiro do Bagé regressa, hoje, para o Rio, acompanhado de sua familia, o sr. Horacio Saldanha, chefe da firma desta praça Horacio Saldanha & Cia.

— De Anthenor Navarro, na Parahyba, chegou, hontem, o sr. Estacio Tavares, prefeito naquelle municipio.

BAPTIZADOS

Na matriz da Bôa Vista serão levados á pia baptismal os meninos Raul-Alberto e Luiz Alberto, filho do sr. Alberto Vianna e de sua esposa, sra. Lininha Arantes Vianna.

Servirão de padrinhos o dr. Raul Toscano e espoza e Luiz de Andrade e esposa.

— Será levado á pia baptismal, hoje, na matriz de São José, o menino Roldão, filho do sr. Antonio José de Oliveira e sua esposa, sra. Niostaves dos Santos Oliveira.

FALLECIMENTOS

Na residencia dos seus paes, falleceu hontem nesta cidade o menino Corintho, filho do sr. Humberto de Barros e de sua esposa, sra. Dulce de Barros Silva.

O sepultamento teve logar hontem mesmo no cemiterio de Santo Amaro.

— Falleceu ante-hontem, em Natal, o sr. Joaquim Manoel Teixeira de Moura, professor aposentado antigo prefeito daquella cidade.

Casado com a sra. Maria Teixeira de Moura, deixou os seguintes filhos: Joaquim Manoel Teixeira de Moura Filho, funccionario publico federal; Manoel Nazareno Teixeira de Moura, do commercio de Natal; dr. José Castello Branco Sobrinho, antigo interventor do Acre; dr. Arnaldo Orlando Teixeira de Moura, juiz em Minas Geraes; a sra. Dulce Maranhão, esposa do dr. Ernesto Maranhão e o sr. Ernano Moura, funccionario federal.

Vida Religiosa

O DIA DA IGREJA

16 DE MARÇO — No dia de hoje se commemora São Cyriaco.

EPISTOLA (Eph. 5, 1-9) — Meus irmãos, sêde imitadores de Deus, como filhos seus muito amados; e caminhae na caridade, asim como Jesus Christo, que nos amou e se entregou por nós em oblação e como victima de grato odor para Deus. De fornicação, porém, de qualquer impureza, ou de avareza nem siquer se fale entre vós, assim como convem a santos; nem haja deshonestidades, conversas tolas, nem chocarrices inconvenientes, mas antes acção de graça. Pois ficae sabendo e entendes bem isto, que nenhum fornicário, ou impudico, ou avarento — que é idolatra terá herança no reino de Christo e de Deus. Não vos deixeis seduzir com palavras vãs, e por estas coisas que a ira de Deus vem sobre os filhos da descrença. Não tenhaes, pois, nada de commum com tal gente. Porque em outro tempo vós ereis trevas; agora, porém, sois luz no Senhor. Andae como filhos da luz. Ora, o fructo da luz consiste em tudo quando é bom, justo e verdadeiro.

EVANGELHO (Lc. 11, 14-28) — Naquelle tempo, expulsou Jesus um demonio, que era mudo. E, depois que lançou fóra o demonio, o mudo falou; e o povo admirou-se. Mas alguns delles disseram: E' por Beelzebub, o principe dos demonios, que elle expelle os demonios. Outros pediam-lhe algum prodigio do céo para o tentarem. Jesus, porém, conhecendo-lhes os pensamentos, disse: Todo o reino dividido contra si mesmo será destruido, e cairá casa sobre casa. Si, pois, Satanaz está dividido contra si mesmo, como póde subsistir o seu reino? visto que vós dizeis que é por Beelzebub que eu expulso os demonios. Ora, si é pela virtude de Beelzebub que eu lonço fóra os demonios, por quem é que os expellem vossos filhos? Por isso, elles mesmos serão os vossos juizes. Mas si é pelo dedo de Deus que eu expulso os demonios, então chegou na verdade para vós o reino de Deus. Quando o forte, armado, guardar a sua propriedade, está em segurança tudo quanto possue. Mas si, sobrevindo outro mais forte do que elle, o vencer, tirar-lhe-á todas as armas, nas quaes confiava e repartirá os seus despojos. Quem não está commigo está contra mim; e quem não recolhe commigo, dispersa. Quando o espirito immundo sair do homem, anda por logares desertos, procurando descanso; e, não o achando, diz: Voltarei para minha casa, donde sai. E, quando chega, encontra-a varrida e adornada. Então vae e toma comsigo outros sete espiritos, peores do que elle, e entrando na casa, fazem nella habitação. E vem ser peor do que o primeiro. E aconteceu que dizendo elle estas palavras, uma mulher levantou a voz do meio do povo e exclamou: Bemaventurado o seio que te trouxe e os peitos que te amamentaram! Mas elle respondeu: Antes bemaventurados aquelles que ouvem a palavra de Deus e a praticam.

LAUS PERENNE — O SS. Sacramento estará exposto hoje, durante todo o dia, na basilica de Nossa Senhora do Carmo e, amanhã, na matriz das Graças.

A PRIMEIRA PROCISSÃO DA QUARESMA

Realiza-se, hoje, nesta capital — O prestito sairá da Igreja do Livramento

Realiza-se hoje, nesta capital, a primeira procissão da Quaresma — a procissão de Nosso Senhor Atado, Virgem da Soledade, São João e São Pedro, promovida pela Irmandade de Nossa Senhora da Soledade, da igreja do Livramento, desde 1770.

O prestito religioso percorrerá o seguinte itinerario: pateo do Livramento, rua Direita, pateo do Terço, rua Vidal de Negreiros, rua Imperial, praça Sergio Loreto, rua da Concordia, rua Nova, praça da Independencia, rua Duque de Caxias e rua do Livramento.

Ao recolher pregará o conhecido orador sacro, padre Bento Paro.

Pela manhã, ás 7 1|2 horas, haverá missa solenne, communhão dos irmãos preparados, bençam do novo pendão da Irmandade e cerimonia de admissão de novos irmãos, com distribuição das suas cartas-patentes.

Tomarão parte no prestito as irmandades das Almas da Bôa Vista, Almas de Santo Antonio, Almas do Recife, Nossa Senhora do Bom Parto de Campo Grande, São Sebastião do Terço, Nossa Senhora da Congregação, Nossa Senhora da Conceição dos Militares, Nossa Senhora de Bôa Viagem, Santa Cecilia, Nossa Senhora Mãe dos Homens, Nossa Senhora da Soledade da igreja do Livramento, Nossa Senhora do Rosario da Bôa Vista, Nossa Senhora do Rosario do Recife, Divino Espirito Santo, São Pedro dos Clerigos, Bom Jesus do Bomfim, Bom Jesus dos Martyrios de Olinda, Bom Jesus dos Martyrios de Recife, Bom Jesus das Portas, Bom Jesus dos Passos de Olinda e Bom Jesus dos Passos da Concathedral da Madre de Deus do Recife e as Confrarias Bom Jesus das Chagas, Bom Jesus dos Afflictos, São José de Riba Mar, Nossa Senhora do Bom Parto de Olinda, Nossa Senhora do Bom Parto do Recife, Nossa Senhora da Bôa Morte, Nossa Senhora do Terço, Sant'Anna da Santa Cruz, São José d'Agonia, Nossa Senhora da Luz, Celestial Santissima Trindade, Nossa Senhora do Rosario de Olinda, Nossa Senhora do Rosario de Santo Antonio, Nossa Senhora da Soledade da Bôa Vista, Nossa Senhora do Amparo de Olinda, São Benedicto de Olinda, São Benedicto do Recife, Nossa Senhora do Livramento, Bom Jesus da Via Sacra e Santa Rita de Cassia.

IRMANDADE DO SENHOR BOM JESUS DOS MARTYRIOS

A commissão administrativa dessa Irmandade está convidando todos os irmãos a se reunirem, ás 14 e meia horas de hoje, na igreja dos Martyrios para, incorporados, acompanhar a procissão do Senhor Bom Jesus Atado, que sairá da igreja do Livramento.

— A commissão está avisando ás pessoas que frequentam a igreja, que o sermão quaresmal desta semana, naquelle templo, será proferido pelo padre Argemiro Gonçalves, ás 15 horas da proxima sexta-feira, ou seja ao recolher da procissão do Senhor Bom Jesus dos Martyrios, a qual deverá sair da igreja ás 16 horas.

CONFERENCIAS PARA HOMENS

Realizar-se-á, amanhã, ás 20 horas, no Gymnasio do Recife, mais uma conferencia para homens a cargo do padre João Costa.

MISSAS

Serão celebradas, no proximo dia 18, missas de 7º dia por alma de Maria Rosa da Cruz e Silva, de iniciativa de sua familia, na capella de São Francisco de Paula, em Caxangá.

— Amanhã, ás 8 horas, na basilica de Nossa Senhora do Carmo desta cidade e na cathedral de Nazareth, no Estado, e ás 7 horas nas capellas das Usinas Salgado, Mussurepe e São José, tambem no Estado, serão celebradas, de iniciativa da familia e amigos, missas por alma da viuva Herculano Bandeira, d. Thereza de Moraes Bandeira de Mello, no 7º dia de seu fallecimento.

DR. ANTONIO LIMA
Assistente do Prof. Pitanga dos Santos
INTESTINOS — RECTO e ANUS
Ondas Ultra-Curtas — Serviço Clinico e Cirurgico
Cura das hemorrhoidas sem operações, e sem dôr
Tratamento moderno das colites e da Prisão de ventre.
Consultas diarias: de 9 ás 12 e de 16 ás 18
Marquez de Olinda, 237 — Phone 9160

Há um seculo

O que o DIARIO DE PERNAMBUCO publicava no dia 16 de março de 1841

AVISOS DIVERSOS

O abaixo assignado faz sciente ao respeitavel publico, que a rifa do Bandeira de que he Thesoureiro, não pode correr com a primeira parte da sexta Loteria do Theatro; porque não houve extracção dos bilhetes que seesperava, mas em fim correrá com a segunda parte da mesma loteria, como está annunciado.

Nicolau Rodrigues da Cunha

— O abaixo assignado, vendo no Diario de Pernambuco n. 58, de 13 de Março do corrente anno, um annuncio do Snr. Joze Pedro dos Reis Carneiro da Cunha, Snr. do engenho Poxi de baixo do termo da Cidade de Parahiba, ficou por extremo surprehendido com o contexto de tal annuncio; por quanto o abaixo assignado não violentou e nem pedio ao dito Sr. Cunha para endoçar Letras do seu originario Pereira, o qual para não ser executado por este debito foi quem recorreo ao dito Snr. Cunha, pedindo-lhe a mercê de lhe endoçar as ditas Letras, as quaes o abaixo assignado, não exitou receber, visto a reconhecida capacidade da firma que as garantio, entregando ao dito Silva as primeiras Letras e protesto, dezistindo da execução que contra elle movia. Por tanto o abaixo assignado protesta desde já contra ese annuncio, e consequentemente faz sciente ao dito Snr. Cunha, que no mesmo dia mandou protestar as ditas Letras; por isso que o dito Sr. devia lembrar-se que se constituia legitimamente responsavel pelo pagamento daquellas Letras que ia endoçar, qual quer que fosse o sinistro que podesse apparecer da parte do accitante; não podendo depois o seu arrependimento destruir direitos, e invalidar o vigor de eLtras Commerciaes; por que se fosse licito a qualquer desomerar-se da responsabilidade de endoce das Letras, teriamos infelizmente de ver fallir a transação commercial, porque sempre os endoçantes acharião pretextos para semelhantes desistencias, vindo dest'arte a introduzir-se a má fé, a total desconfiança no commercio.

Angelo Baptista do Nascimento

INST. DE RADIOTERAPIA
Director — Dr. WALDEMIR MIRANDA. Tratamento pelo Radium, Raios X e Electrocirurgia. Cancer. Tumores. Doenças da pele. Av. Portugal, 52. Fone 2385

Mais vinte milhões de liras

ROMA, 15 (T.O.) — Acaba de ser publicado um decreto com o qual põe-se á disposição do ministerio da Guerra outros 20.000 milhões de lyras para os serviços de guerra.

DR. SYLVIO CALDAS
Clinica do Ouvido, Nariz e Garganta
Cons. Rua da Imperatriz n. 218, de 10 ás 12, de 15 ás 18 h. Res. Av. 17 de Agosto n. 544

"Altamente suspeito de espionagem"

BERLIM, 15 (U.P.) — A DEUTSCHE NACHRICHTEN BURO annunciou a prisão, na madrugada de hoje, de Richard Hottelet, representante, em Berlim, de uma agencia noticiosa norte-americana.

Hottelet é de Brooklin, nos Estados Unidos, e há quatro annos, approximadamente, se encontra em Berlim. Sua prisão resulta de ter sido considerado "altamente suspeito de espionagem em favor de uma potencia inimiga".

DERMOL
DOENÇAS DOS PÉS — ACIDO URICO, ETC.

Na pasta do Exterior

RIO, 15 (A. M.) — O presidente da Republica assignou, hontem, na Pasta do Exterior, o decreto designando os diplomatas Caio de Mello e João Carlos Muniz, para exercerem as funcções de enviado extraordinario e ministro plenipotenciario no Equador e Cuba, respectivamente.

JOALHERIA
"AO ANEL DE OURO"
JOIAS — BRILHANTES — ANEIS DE GRAU — RELOGIOS "ESKA" E ARTIGOS PARA PRESENTE
— Rua Sigismundo Gonçalves 113 —
Phone: 6389 — Recife
ONDE V. S. PODERA' ESCOLHER A SUA CANETA
Parker
VACUMATIC

COMMERCIO E FINANÇAS

Mercado de Cambio na Praça

O Banco do Brasil apresentou, hontem, as seguintes taxas para cobrança e cobranças em outros bancos e remessas:

Mercado Official

Libra	66$410	66$010
Dollar	16$500	16$460

Mercado Livre Bancario

Libra	80$050
Dollar	19$770
Escudo	$795
Franco Suisso	4$610
Lira	1$000
Marcos compensados	6$070

Cambio Livre Especial Bancario

Dollar	22$000
Escudo	$920
Franco Suisso	5$400
Pesceta	2$700
Lira	1$250

Outras moeda, sob consulta.

Mercado Particular

Libra	79$050	78$650
Dollar	19$640	19$590
Peso uruguayo		7$840
Peso argentino		4$580

O Banco do Brasil compra ouro a 23$600 a gramma.

Mercado de Café

(Cotação Official)

Café em caroço (15 kilos) — 18$750 a 19$000.

Mercado do Algodão

(Cotação Official)

Sertão (typo 4)	15 kilos	32$000
Sertão (typo 5)	15 kilos	40$000
Matta (typo 4)	15 kilos	31$000
Matta (typo 5)	15 kilos	33$000

MERCADO DO ALGODAO NOVA YORK

Abertura

NOVA YORK, 15 (A. M.) — Commercio normal. Compras no estrangeiro. Houve pedidos de commerciantes. Desde o fechamento anterior se verificou alta de 2 a 5 pontos.

Cotações "American Futures": Para março — fechamento anterior, não cotado; para maio hoje 10,88; anterior 10,83; para julho hoje 10,87; anterior 10,83; para outubro hoje 10,79; anterior 10,74; para dezembro hoje 10,75; anterior 10,72; para janeiro hoje 10,73; anterior 10,71.

Mercado do Assucar na Praça

(Cotação Official)

Mercado sem alteração, regulando as seguintes cotações:

Refinado, 1.ª (sacco)	50$000
Usina de 1.ª (sacco)	53$000
Crystal (sacco)	45$000
Demerara (sacco)	37$200
3.º jacto (sacco)	32$700
Mascavo (15 kilos)	5$500 a 6$200

Cotação de diversos productos na Praça

As cotações officiaes para as outras mercadorias foram as seguintes:

Alcool puro, 40º	—	2$300
Alcool puro, 42º	—	2$500
Alcool desnaturado	—	2$000
Aguardente	—	2$000
Bagas de Mamona, 15 kilos	—	7$250
Caroço de algodão	1$500 nominal	
Farinha de mandioca	12$000 a 13$000	
Feijão preto	47$000 a 48$000	
Feijão mulatinho	65$000 a 66$000	
Milho	19$000 a 20$000	
Pelles de cabra	8$000 a 9$000	
Pelles de carneiro	8$000 a 9$000	

BOLSA DE FUNDOS PUBLICOS

Apolices Federaes:	
Uniformizadas, 5 % compradores	800$000
Uniformizadas, 5% — vendedores	820$000
Diversas emissões, 5% compradores	800$000
Ao portador, 5% — comprador	800$000
Ao comprador, 5 % vendedores	820$000
Reajustamento do v/n 1:000$000, 5% — compradores	825$000
Apolices estaduaes:	
Nominativas, 7% — comprador	800$000
Nominativas, 7 % —	
Nominativas, 5 % — compradores	650$000
Ao portador, 7% — compradores	800$000
Ao portador, 5 % — compradores	650$000
Premiaveis v/n 100$, 5 % — comprador	86$000
Apolices Municipaes:	
Consolidadas, 5% — compradores	485$000
Emprestimo popular, 4 % — compradores	23$000
Acções de Bancos:	
Banco Auxiliar do Commercio v/n 40$ — comprador	100$000
Banco do Povo v/r 30$ — comprador	100$000
Banco Commercio e Industria v/n de 30$ — comprador	55$000
Acções de Companhias:	
Cia. F. e Tec. de Pernambuco v/n 300$ — comprador	200$000
Varios:	
Letras Hypothecarias do Banco de Credito Real de Pernambuco — Juros de 6% v/n 100$000 — comprador	51$500
Idem, vendedor	55$000

RECEBEDORIA DO ESTADO

Arrecadação do dia 13 do corrente:

Renda ordinaria	81:551$600
Do dia 1 ao dia 12	1.824:661$600
	1.906:213$200

"A lenda da Carnaúbeira"

GRANDE SUCCESSO NOS ESTADOS UNIDOS

RIO, 15 (A. N.) — Os editores americanos Grosset e Dunnap fizeram traduzir e imprimir nesta capital, nas officinas graphicas do ministerio da Educação "A Lenda da Carnaubeira", da escriptora Margarida Bandeira Duarte.

O livro obteve o terceiro logar no concurso de literatura infantil realizado pelo ministerio da Educação.

A "Lenda da Carnaubeira", mereceu da critica literaria as melhores referencias e a edição de 10 mil exemplares foi rapidamente vendida.

SERVIÇO PUBLICO

O interventor federal recebeu os seguintes telegrammas:

Do RIO — Respondendo telegramma V.Excia. hontem cumpre informar para attender pedidos commercio exportador Recife para America augmentei praça Cantuár a dez mil saccos para vinte mil saccos além trinta cinco mil saccos Ayruoca primeira quinzena abril. Cordiais saudações. (a.) *Dyoll.*

SECRETARIA DE VIAÇÃO E OBRAS PUBLICAS

DIRECTORIA DE DOCAS E OBRAS DO PORTO — Renda do dia 14 — 51:541$200; Renda de 1 á 13 — 540:354$400; Total — 591:895$600.

SECRETARIA DE SEGURANÇA

O secretario da Segurança Publica assignou, hontem, a seguinte portaria:

convertendo, tendo em vista o que requereu Anisio Americo dos Santos, motorista profissional, promptuariado sob o n. 779, a penalidade de cassação, em carácter definitivo, de sua carteira profissional, imposta pela portaria sob n. 911, de 29 de outubro do anno findo, em cassação, por oito mezes, da referida carteira.

THESOURO

O Thesouro pagará, amanhã, das 9 ás 11 e das 14 ás 16 horas, ao 14º dia: — professores de 4º de fls. 301 ao fim, cadeiras e quartels, aluguels de casas e subvenções e auxilios.

— O pagamento será effectuado mediante a apresentação da carteira de identidade.

O Thesouro está convidando os possuidores de apolices das diversas emissões antigas para substituirem os seus titulos por apolices novas, uniformizadas.

Os titulos que não forem trocados até abril do corrente anno deixarão de vencer juros.

INSTITUTO DE PREVIDENCIA DOS SERVIDORES DO ESTADO

O Instituto de Previdencia dos Servidores do Estado pagará amanhã segunda-feira, 14º dia util, aluguel de casa.

DEPARTAMENTO ESTADUAL DE ESTATISTICA

O Departamento Estadual de Estatistica está avisando aos responsaveis por estabelecimentos de ensino, em geral, que resolveu prorogar por mais 15 dias o prazo para a renovação dos registros.

Depois do dia 31 do corrente serão punidos aquelles que forem encontrados sem o registro correspondente ao presente anno.

DELEGACIA FISCAL

Estão sendo convidados a comparecer á Secretaria da Delegacia Fiscal os seguintes interessados:

Bel. Antonio Nogueira Villela, proc. 3361|41; Maria Vespertina Pinheiro Lubambo, proc. 689|41; Maria de Lourdes Queiroz do Nascimento, proc. 1210|41; Alberto Pereira Pinto, proc. 14.823|40; Felix Pires de Carvalho, proc. 14.205|40 e Clovis Gomes de Mattos, proc. 1329|41.

DR. ALCIDES VASCONCELLOS
APPARELHO DIGESTIVO — RECTO e ANUS — HEMORRHOIDAS. Cons: Imperatriz 89 — Das 15 ás 18 horas

CONCURSO DE CONTADOR DE TODOS OS MINISTERIOS

Terá inicio, hoje, em seis capitaes, do paiz, inclusive o Recife

O D.A.S.P. continúa a executar o seu programma de estender a selecção inicial do funccionalismo publico a todo o territorio nacional.

Assim, depois do concurso de ESCRIPTURARIO, que abrangeu sete capitaes do paiz, dos concursos de OFFICIAL ADMINISTRACTIVO e TECHNICO DE EDUCAÇÃO, que se realizaram em tres Estados, vai o D.A.S.P. effectuar agora novo concurso, o de CONTADOR e CONTABILISTA, cujas provas serão realisadas simultaneamente no Rio de Janeiro e em São Paulo, Bello Horizonte, Recife, Bahia e Porto Alegre.

Acham-se inscriptos 439 candidatos 380 do sexo masculino e 59 do sexo feminino, assim distribuidos: Districto Federal, 253; São Paulo, 103; Recife, 17; Bello Horizonte, 14; Bahia 17; e Porto Alegre, 35.

O concurso será controlado pela seguinte Banca Examinadora: José Rezende Silva (Presidente), Frederico José de Souza Rangel, Fipidio Pimentel, José Augusto Seabra e Oscar Edwaldo Porto Carreiro.

Nesta cidade, os trabalhos serão dirigidos pela seguinte Commissão Executiva:

Tarquino Colatino Bainha, Manoel Viana Vasconcellos e Waldo Galvão.

As provas serão realizadas a começar de hoje a 20 do corrente, obedecendo á seguinte ordem e com a duração abaixo especificada:

1º dia — Contabilidade geral, contabilidade applicada á administração publica e Escripturação Mercantil: 4 horas.

2º dia — Contabilidade applicada (aos bancos, ás empresas e á industria): 3 horas.

3º dia — Mathematica e Estatistica: 4 horas.

4º dia — Portuguez, 2 horas.

5º dia — Legislação Fiscal: 2 horas.

Os candidatos deverão comparecer munidos dos seus cartões de identificação, de lapis-tinta ou canetatinteiro e não poderão ter ingresso no recinto das provas si levarem qualquer papel ou livro, alem dos expressamente permitidos.

O local de realização nesta cidade será a Delegacia do Instituto dos Industriarios.

Assassinou o constructor

RIO, 15 (A. M.) — O leiteiro Benedicto Gonçalves assassinou, a tiros, canivetadas e pauladas, o conhecido constructor Berlindo Papiel, alvejando tambem a esposa deste, Elvira Ferreira, causadora do crime.

DOENÇAS DOS OLHOS
Prof. Dr. ISAAC SALAZAR
Dr. ROBERTO SALAZAR
das 10 ás 12 e de 1 ás 6 hs.
Rua Nova 163

JOVENS E SENHORAS!

EVITEM AS TONTEIRAS-COLICAS UTERINAS, NERVOSISMOS, MAL ESTAR!
REGULADOR SIAN
Tonico Utero Ovariano
Um pequeno calix as refeições
Evita soffrimentos, e suas crises mensaes decorrerão normalmente!
A' VENDA NAS PRINCIPAES FARMACIAS E DROGARIAS
Distribuidores: ARAUJO FREITAS & C. — RIO

MUNDO DE LUZ E SOM

CARTAZ DO DIA

PARQUE — Hoje: "A torre de Londres", com Basil Rathbone e Boris Karloff.

..Amanhã: "A marca do Zorro", com Linda Darnell e Tyrone Power.

ART-PALACIO — Hoje: "A caminho do front", com Corinne Luchaire e Jean Pierre Aumont.

Amanhã: "Camaradas", com Jean Gabin e Viviane Romance.

MODERNO — Hoje: "Quem é mais feliz do que eu?", com Caterine Borato e Tito Schipa.

Amanhã: "Adoravel impostora", com Lana Turner.

ROYAL — Hoje: "O corcunda de Notre Dame", com Charles Laughton.

Amanhã: "Furia na selva", com Richard Arlèn e Bervely Robert.

POLYTHEAMA — Hoje e amanhã: "Ao rufar dos tambores", com Henry Fonda e Claudette Colbert.

TORRE — Hoje e amanhã: "Primeiro amor", com Deanna Durbin e Helen Parrish.

ELDORADO — Hoje e amanhã: "Suzana", com Shirley Temple.

IDEAL — Hoje e amanhã: "Allianças de aço", com Barbara Stanwyck e Joel Mac Crea.

ESPINHEIRENSE — Hoje e amanhã: "Brigada selvagem", com Vera Korene, e o seriado "Sombra destemida".

CENTRAL — Hoje e amanhã: "Alarma no Mediterraneo", com Pierre Fresnay.

ENCRUZILHADA — Hoje e amanhã: "O homem das calamidades", com Joe E. Brown.

'S. JOSE' — Hoje na matinée: "Uma pequena do barulho" e o seriado "O falcão das florestas".

Nas outras sessões e amanhã: "Este mundo louco", com Clark Gable e Norma Shearer.

CASA AMARELLA — Hoje e amanhã: "Aventuras de Gulliver", desenho technicolorido de longa metragem, de Max Fleischer.

IMPERIO — Hoje e amanhã: "Carne e unha", com Wallace Beery e Mickey Rooney, e o seriado "O falcão das florestas".

GLORIA — Hoje e amanhã: "O amor encontra Andy Hardy", com Mickey Rooney.

B. B. C.

A British Broadcasting Corporation irradiará hoje, para a America do Sul, o seguinte programma: 19,40 — Annuncios em portuguez e hespanhol; 19,45 — Big Ben. Noticiario em portuguez; 20,00 — "Politica Internacional", palestra por Wickham Steed (repetição em portuguez); 20,15 — Recital de piano por Philip Levi; 20,45 — Big Ben. Noticiario em hespanhol; 21,00 — Big Ben. Noticiario em portuguez; 21,15 — Resumo dos programmas da semana, em portuguez; 21,20 — Palestra em portuguez: "As mulheres britannicas na politica", por Maria Miranda; 21,30 — Concerto pela Orchestra Symphonica da BBC, sob a regencia de Sir Adrian Boult: Tocata e Fuga em Dó (Bach-Weiner); Iberia (Imagens n. 2) (Debussy); Fuga em forma de Giga (Bach-Holst); 22,15 — Debate em hespanhol; 22,30 — Musica ligeira pela Orchestra de Salão da BBC; 23,00 — Big Ben. Noticiario em hespanhol; 23,15 — Resumo dos programmas da semana, em hespanhol; 23,20 — Palestra em hespanhol; 23,30 — Fim da transmissão.

"CAMARADAS"

Em Camaradas, producção do cinema francez dirigida por Julien Duvivier, que o Art-Palacio apresentará, a partir de amanhã e por toda a semana, serão vistos, juntos Jean Gabin e Viviane Romance.

DR. SYLVIO PAES BARRETTO
Clinica de Olhos
Das 11 ás 12 e das 15 ás 18 horas.
Imperatriz 102 — 1.º andar

Para reconhecimento das qualidades do avião brasileiro

RIO, 15 (A. M.) — A aviadora Anesia Pereira Machado requereu ao presidente Vargas fosse posto á sua disposição o avião typo *Pintassilgo*, fabricado nas officinas da aviação naval. O ministro da Aeronautica, de accordo com o parecer do director da aeronautica naval, suggeriu que o referido typo de avião existia no Aero-Club do Brasil, onde a requerente e outros pilotos poderiam reconhecer de perto as qualidades do avião construido em nosso paiz. Quanto ao fornecimento de gazolina e oleo, seria objecto de cogitação pelo orgão centralizador a ser creado brevemente.

O presidente approvou a decisão do ministro.

Esta Fraqueza Attinge Pessoas de Mais de 40 annos

As Perturbações da Bexiga são perigosas

Diz-se que o organismo muda completamente de sete em sete annos. O certo é que, com o passar do tempo a saude se modifica e em muitas pessoas de mais de 40 annos começam a apparecer disturbios, muitas vezes de natureza seria. Entre estes o principal é o disturbio da bexiga, uma fraqueza cujas exigencias, que se manifestam principalmente á noite, quando se está bem quente na cama, são muito irritantes. Essa debilidade da bexiga é um resultado de disturbios renaes e si fôr desprezada, poderá tornar-se perigosa, transformando-se em calculos, pedras ou cystite (inflammação chronica da bexiga).

Essa fraqueza que o aborrece e irrita, é resultante das substancias toxicas no sangue, que actuam como irritantes sobre os nervos e as membranas sensoriaes. E por isso que mesmo sem necessidade alguma, a bexiga é constantemente chamada a funccionar.

Liberte o seu sangue dessas substancias toxicas e terá certeza de ficar curado. Não ha meio mais rapido e efficaz de conseguir esse resultado do que tomar uma serie das afamadas Pilulas De Witt para os Rins e a Bexiga, conhecidas em todo o mundo.

A venda em todas as pharmacias. Compre as legitimas

Pilulas DE WITT
PARA OS RINS E A BEXIGA
indicadas para Rheumatismo, Sciatica, Dôres na Cintura, Disturbios Renaes, Molestias da Bexiga e, em geral, todas enfermidades produzidas por excesso de acido urico.

AMANHÃ E POR TODA A SEMANA

Encontros que vão ficar registados na historia das "duplas" amorosas do cinema... O primeiro filme que reune os dois idolos maximos da tela! Uma obra pujante de realismo e arte!

CAMARADAS
— com —
VIVIANE ROMANCE — JEAN GABIN
Realização de JULIEN DUVIVIER — (Prohibido até 18 annos)
ART-PALACIO

Collaboração honesta á administração publica

O sr. Waldo Galvão, delegado do DASP ao concurso de contador para o Ministerio da Fazenda a realizar-se hoje, nesta cidade, transmitte ao DIARIO suas impressões sobre esses trabalhos

O representante do Dasp, falando á reportagem

Encontra-se desde ante-hontem nesta cidade, tendo viajado no avião da "Condor", o sr. Waldo Galvão, delegado do DASP ao concurso a iniciar-se, hoje, nesta cidade, para contador do Ministerio da Fazenda e contabilistas dos diversos ministerios.

Procurado, hontem, no Grande Hotel, onde se acha hospedado, o sr. Waldo Galvão teve opportunidade de fazer as seguintes declarações sobre esse concurso.

O QUARTO CONCURSO QUE SE REALIZA NOS ESTADOS

— O concurso de contador, diz nos, é o quarto dos que o Departamento Administrativo do Serviço Publico realiza nos Estados. Esse concurso que é uma demonstração do sentido nacional que se vem emprestando á selleção do funccionalismo da União, tem, além de outros objectivos, o de offerecer á mocidade de todo Brasil opportunidade de collaborar na administração publica.

Seria desnecessario accrescentar qualquer commentario relativamente ao espirito de justiça que será observado, pois, constituindo uma das bases do systema do merito, os concursos do DASP já conquistaram a confiança publica.

OS DADOS ESTATISTICOS

Não deixaria de ser interessante fazer a historia dos concursos á luz dos dados estatisticos que falam melhor do que quaesquer palavras, isso nos permittiria saber que o numero de candidatos inscriptos no primeiro concurso (1937), realizado pelo Conselho Federal do Serviço Publico, foi de 249 candidatos. E' que, então, os concursos para provimento em cargos publicos haviam caido em absoluto descredito. Verificada, porém, a elevação de criterio posta em pratica pelo Conselho e continuada pelo DASP, cresceu o interesse dos candidatos. Assim, é que, durante o anno de 1940, o Divisão de Selecção e Aperfeiçoamento do DASP registrou um total de 17.215 inscripções e somente nos dois primeiros mezes do anno corrente já se inscreveram no Districto Federal 2.348 candidatos. Nesta cidade, o resultado apresentado é animador: o primeiro concurso, o de escripturario apresentou o resultado de 171 candidatos inscriptos.

TODAS AS FACILIDADES AOS CANDIDATOS

— Muito poderia ser dito sobre o apoio, a confiança e o enthusiasmo do povo pelos concursos do DASP. Grande é o numero de cartas e telegrammas que chegam, diariamente, á Divisão de Selecção, provenientes de varios pontos do Brasil, trazendo pedidos de informações esclarecimentos sobre concurso. Essa correspondencia, não obstante seu volume, é promptamente respondida. Procura-se, assim facilitar a mais ampla concorrencia dos valores espalhados pelo territorio nacional. O merito é colocado acima de tudo. Por isso, o DASP, além de não se ater a distincções de sexo de meio, etc., procura, dia a dia ampliar seu raio de acção, indo ao encontro dos elementos qualificados, onde quer que elles se encontrem. Isso explica a realização de concursos em diversas regiões do Brasil.

OUTROS CONCURSOS VIRÃO

— Dentro em pouco serão realizados, nos Estados, outros concursos para diversas carreiras do Serviço Publico. Podemos, desde já, citar os seguintes: collector, agente fiscal do imposto de consumo, escrivão de collectorias, guarda-livros, desenhista, agronomo, escripturario, dactilographo, archivista e inspector de alumnos.

PARA FACILITAR OS CANDIDATOS

— Afim de facilitar o trabalho dos candidatos aos proximos concursos o DASP, organizou uma collecção de instrucções e programmas, que se referem a diversas carreiras do serviço publico, desde as mais modestas até as mais elevadas. Essa collecção é de grande utilidade para os candidatos que nella encontrarão uteis indicações sobre os conjuntos de provas, niveis de conhecimentos etc.

COLLABORAÇÃO DA IMPRENSA

— Na realização de uma obra de tamanho vulto não se poderia prescindir da collaboração da Imprensa. Esta collaboração, aliás, tem sido generosamente prestada e a ella se deve, em grande parte, a comprehensão, pelo publico, dos verdadeiros objectivos da obra que o DASP, vem realizando. Além de manter uma secção diaria destinada ao noticiario dos concursos, os jornaes do Rio e os de grande numero de Estados, veem, ultimamente, divulgando longas e interessantes reportagens sobre as actividades do DASP. E uma vez que se me offerece esta opportunidade desejo ressaltar mais uma vez que o auxilio que a imprensa nos tem dispensado é inestimavel e, sobretudo, edificante como demonstração de um sincero intuito de concorrer para a reorganização e aperfeiçoamento do serviço civil brasileiro.

NOVO TYPO DE AUTOGIRO

WASHINGTON, 15 (U. P.) — A firma A. Autogiro Company annunciou, hoje, um novo typo de autogiro destinado especialmente, a proteger a navegação mercante dos ataques navaes. Esse invento seria capaz de revolucionar a guerra submarina.

O avião, sem azas, pode operar da coberta do navio mercante, com as palhetas das suas helices. Assim estaria em condições de patrulhar, de grande altura, os comboios e descobrir submarinos e outros barcos.

O apparelho pesa 2 mil kilos e é capaz conduzir minas de profundidade e outros dispositivos contra submarinos.

Pode voar seis horas sem necessidade de reabastecer-se de combustivel.

Os funccionarios dizem que si o autogiro, que se elevar e desce quasi verticalmente, fosse bem armado poderia servir como bôa protecção contra bombardeiros inimigos.

Os funccionarios da empreza informaram que o avião foi offerecido á armada.

Congresso da Juventude Catholica

CIDADE DO VATICANO, 15 (U. P.) — Annuncia-se para o mez de abril um grande Congresso da Juventude Catholica.

O Congresso celebrar-se-á no Vaticano, assistido pelo Summo Pontifice, que dirigirá a palavra aos congressistas.

Confiscada uma revista nazista em Stockholmo

STOCKHOLMO, 15 (R.) — Dois hebdomadarios foram, hoje, confiscados. Um delles é a principal revista nazista Dansvenske Forkscocialisten. Não foi dada nenhuma razão para a suppressão desses orgãos.

A imprensa da Suecia discute vivamente essa medida.

A lei constitucional suéca prevê o confisco provisorio dos jornaes que possam causar perigo á segurança do Estado ou turvar as bôas relações do governo com as potencias estrangeiras.

Deverão obter autorização

RIO, 15 (A. M.) — O sr. Salgado Filho baixou uma portaria determinando que os tripulantes das aeronaves civis brasileiras, que se destinam ao estrangeiro, deverão obter autorização para embarcar.

O interessado provará que obteve permissão dos paizes a que se destina afim de voar sobre o seu territorio.

Curso de Chimica

Dr. ERNESTO SILVA (prof. de Chimica da Escola de Pharmacia e da Escola Normal do Estado)

Especialmente para os candidatos ao concurso de habilitação nas Faculdades de Medicina e de Engenharia.

Rua do Hospicio 103

CANÇÕES INEDITAS DE SYLVIO CALDAS PARA A P. R. G. 3

O regresso do maior seresteiro do Brasil e as surpresas que serão offerecidas pela Radio Tupi

RIO, 15 (A.M.) — Voltou hontem ao Rio, procedente de Poços de Caldas, onde esteve em gozo de férias, após a sua victoriosa temporada no Tupi de São Paulo, o maior seresteiro do Brasil, Sylvio Caldas.

O novo "astro" da Rêde Tupy apressou sua volta a esta capital afim de preparar o seu programma de estréa na P. R. G.-3 que, aliás, vem sendo aguardado como um dos grandes acontecimentos do mez radiophonico.

A data desta audição, que se annuncia desde já sensacional, não foi ainda definitivamente marcada, embora se saiba que deverá processar-se por toda a proxima semana.

UMA SERIE DE CANÇÕES INEDITAS

Abordado pela reportagem, apesar de assediado por parentes e amigos que foram esperal-o, "o maio brasileiro dos cantores brasileiros", mesmo assim, conseguiu manter rapida palestra comnosco. Inquirido sobre sua estada na estação de repouso, onde, segundo se disse, estava examinando varias composições musicaes ineditas, declarou:

— Minha permanencia em Poços de Caldas não foi exclusivamente de férias. Tive tempo e calma bastante para examinar varias canções e melodias que pretendo incluir em meu repertorio. Entre ellas está uma canção de Ary Barroso, uma bellissima canção, que espero crear de maneira a fixal-a como mais uma obra prima do grande compositor. Essa musica, Ary escreveu-a especialmente para mim, e deverei apresental-a logo que seu autor regresse ao Rio, o que se dará ainda este mes. Quando vim, deixei-o retocando a sua melodia.

OS PROGRAMMAS QUE PRETENDE REALIZAR NA TUPI

Sylvio está alegre e bem disposto. Attendendo a um e a outro, respondendo a uma série de perguntas de amigos, dia a certo momento:

— Volto ao Rio na certeza de que vou iniciar uma grande phase para minha carreira. Meu ingresso na Tupi, após aquellas serenatas em São Paulo, assignala um periodo novo em minhas actividades artisticas. Ary e eu conversamos longamente sobre uma quantidade de coisas que temos vontade de realizar na Tupi. Imaginamos mesmo alguns programmas que, com os meios de que dispõem as P. R. G.-3 e P. R. G.-2, poderão tornar-se grandes attracções para os radio-ouvintes.

A ESTREA

Pedimos ao grande cantor detalhes sobre seu primeiro programma.

— Este é um assumpto que ficou para ser resolvido com a minha presença aqui. A direcção artistica do Cacique do Ar, na correspondencia que manteve commigo, já traçou em linhas geraes o esboço deste programma. Ainda não sei, porém, se ella se fará nos proprios "studios" da Tupi ou num theatro. Mas amanhã, sem duvida, o assumpto estará definitivamente resolvido. De uma coisa, porém, estarei certo: — embora cantando no Rio, tenho certeza de que serei ouvido em todo o Brasil. Em Poços de Caldas tivemos opportunidade de aquilatar da efficiencia da Rêde Tupi, com os programmas de Christina Martany. O som que a P. R. G.-2 de São Paulo recebe e retransmitte é tão perfeito, tão puro como o emittido pela Tupi desta capital. Fiquei devéras encantado com a perfeição da ligação feita entre as duas emissoras.

O BRIM KAKI "FLORIANO"

E' formidavel na resistencia.

Não mancha, não desbota, não córta nas costuras.

Estas garantias são oferecidas por JOSE' SILVA & Cia. ltda. do Rio — Unicos distribuidores para todo o Brasil.

Não é só o que seu preço me poupou

E' tambem o que SEU USO ME POUPARA'

FRIGIDAIRE

PRODUTO DA GENERAL MOTORS

DESEMBARQUE DE TROPAS, ETC.

(Conclusão da ultima pagina)

empreender operações em grande escala, desembarcou na Grecia, de accordo com as informações de Martin Agronsky, correspondente na Turquia, na National Boadcasting Corporation.

Agronsky confirmou a noticia de que grandes contingentes de tropas inglezas desembarcaram na Grecia a ultima semana, informando que os britannicos chegam a Athenas e a Salonica para restar serviços na frente do norte.

O desembarque das forças expedicionarias britannicas, procedentes da Africa, coincidiu com a chegada de consideravel quantidade de material bellico de Gibraltar.

Agronsky adeantou que a elevada quantidade de apetrechos indica que a Grã-Bretanha desembarcou um exercito totalmente equipado.

Accrescentou que o almirante sir Andrew Cunnhingham, commandante da esquadra britannica no Mediterraneo, conversou com as autoridades gregas em Athenas.

NOVO EXERCITO

Assim conclue o articulista: "Os gregos formaram um novo exercito para a defesa da Thracia em collaboração com as forças inglezas.

As noticias mais recentes fazem ascender as forças britannicas a um total superior a .... 150.000 homens, ou seja, um total quasi igual ao do que o general Wavell emprega na sua campanha africana".

Os commentaristas locaes creem que essa cifra é excessiva e que é mais provavel que o total exacto seja de 30.000 soldados, de accordo, assim, com as noticias procedentes de Belgrado.

As persistentes noticias sobre o desembarque britannico permittem dar maior credito aos informes, segundo os quaes os britannicos se preparam para entrar em acção nos Balkans.

COMMUNICADO GREGO DE HONTEM

ATHENAS, 15 (U. P.) — O Ministerio da Guerra deu hontem á publicidade, o seguinte communicado:

"O inimigo lançou hoje violentos ataques na mesma frente que hontem, depois de intensa preparação por parte da artilharia e apoiado por numerosos aviões de caça e bombardeio.

Entretanto, soffreu grandes perdas e todos os seus esforços fracassaram. Durante um contra-ataque, as nossas forças fizeram alguns prisioneiros".

NO PELOPONESO

ATHENAS, 15 (R.) — Officialmente, se diz que um avião inimigo bombardeou, infructiferamente, um porto do sudeste, no Peloponeso.

COMMUNICADO DO Q. G. BRITANNICO NA GRECIA

ATHENAS, 15 (H.) — O communicado official do Quartel General britannico na Grecia informa:

"Pequena esquadrilha de aviões de caça da RAF interceptou, quando patrulhava o sector de Klissura, hontem, tres grandes formações de bombardeiros italianos, escoltados por aviões de caça. Travou-se o combate; foram abatidos 8 machinas italianas e ficaram outras tão gravemente damnificadas que é bem possivel que não tenham podido regressar ás suas bases. Faltam dois aviões britannicos, mas os pilotos salvaram-se em para-quedas".

CINCO ATAQUES ITALIANOS

BELGRADO, 15 (T. O.) — Proseguiu no curso das ultimas 24 horas, ao longo de toda a frente greco-albaneza, a offensiva italiana.

Durante a noite de hoje, travaram-se violentos combates.

Nas ultimas 16 horas, effectuaram-se 5 ataques italianos no sector central, entrando em acção unidades de infantaria, que foram apoiadas efficazmente pela artilharia. Durante esses combates as tropas gregas soffreram grandes baixas. Não ha aqui nenhuma noticia sobre os ataques italianos, nos sectores norte e central.

FORTES CONTINGENTES

BELGRADO, 15 (T. O.) — Representações diplomaticas desta capital receberam, hoje, informações verdadeiras de que nos ulimos dias desembarcaram na Grecia fortes contingentes britannicos.

Parece que se trata de tropas motorizadas.

BELGRADO, 15 (U. P.) — O desembarque de tropas inglezas mechanizadas, na Grecia, foi confirmado pelos circulos diplomaticos, segundo uma mensagem recebida de Athenas em Belgrado.

1.385 desapropriações

RIO, 15 (Agencia Nacional) — O prefeito do Districto Federal approvou o regulamento da execução do decreto-lei n. 2.722 de 30|10|1940 dos planos deurbanização da area attingida pelo prolongamento da avenida Mangue, abertura da avenida Presidente Getulio Vargas e das obras complementares da esplanada do Castello e o prolongamento da avenida Nilo Peçanha.

As desapropriações são em numero 1.385, figurando entre os immoveis a serem demolidos o Hotel Avenida, avaliado em 9.907 contos.

U.R.S.S. SERIA UM ELEMENTO, ETC.

(Conclusão da ultima pagina)

SETE MIL BAIXAS

CHUNGKIN, 15 (U. P.) — Numa violenta batalha travada ao sul do Yang-Tzé, os japonezes soffreram cerca de sete mil baixas.

Referindo-se a essa batalha sobre a qual já havia dado informação num communicado official, a agencia noticiosa central diz que ella constitue uma das mais grandiosas victorias chinezas desde Taircuan Ichungsha.

EM DEMANDA DA EUROPA

HINGKING, 15 (T. O.) — O ministro do Exterior japonez, sr. Matsuoka, chegou hoje pela manhã de avião, tendo sido recebido por elevadas autoridades manchu-japonezas e militares.

O ministro concedeu immediatamente uma entrevista a numerosos periodistas presentes declarando que sua viagem não tem uma finalidade determinada afóra a de tomar contacto pessoal com os chefes dos governos italiano e allemão.

A Fiscalização do Censo nas operações bancarias

RIO, 15 (A. M.) — O director da Recebedoria do Districto Federal baixou instrucções regulando o serviço de fiscalização do imposto de sello nas operações bancarias.

Será feito, assim, o levantamento do cadastro de todos os estabelecimentos bancarios, isto é, bancos, casas bancarias, agencias, filiaes, escriptorios, companhias, pessoas naturaes e juridicas, que operem em cambio ou effectuem operações bancarias.

Essas instrucções já foram publicadas no Diario Official.

EM DIRECÇÃO AO ATLANTICO, ETC.

(Conclue na 2.ª página)

de batalha mais decisivo da guerra, segundo uma declaração formulada na Camara dos Communs, a 9 de março pelo secretrio parlamentar do Almirantado, sr. R. H. Fletcher.

A designação do almirante Noble, que, segundo se crê, realizará vigorosa offensiva contra os submarinos e navios nazistas no Atlantico norte, é a ultima de uma serie de medidas tomadas pelo governo de Churchill, afim de assegurar a existencia das rotas maritimas da Grã-Bretanha.

O almirante Noble tem sob a sua responsabilidade os accessos occidentaes ás Ilhas Britannicas, tarefa, possivelmente, de maior importancia que a do almirante sir Andrew Browne Cuningham, da frota no Mediterraneo, ou a do contra-almirante sir Henry Harwood, heróe do combate do Graf Spee,

Morreu Stuart Walker

HOLLYWOOD, 15 (H.) — Falleceu Stuart Walker, com 53 annos de idade, proeminente productor cinematographico e dramaturgo.

IOFOSCAL

Faz musculos rijos, pulmões fortes e nervos sadios

que tem o commando das unidades no Atlantico sul.

OUTRAS MEDIDAS

Outras medidas adoptadas pelo governo são as seguintes:

1.º — O completo controle do ministerio de Transportes sobre todos os operarios portuarios nos portos do noroeste da Inglaterra.

2.º — O completo controle do Almirantado sobre os estaleiros e seus operarios.

3.º — O envio, aos EE. UU., de sir Arthur Salter, secretario parlamentar do ministerio da Navegação, para accelerar a remessa de navios para a Grã-Bretanha.

4.º — A imminente designação do ministro da Producção Aeronautica, lord Beoverbrook, para o ministerio da Navegação. Estas medidas foram adoptadas com o fim de assegurar á Grã-Bretanha o constante recebimento de materiaes bellicos e alimentos.

OUTRA ETAPA

LONDRES, 15 (U. P.) — O Almirantado annunciou a nomeação do almirante sir Percy Noble para commandante em chefe da esquadra do Atlantico. A designação é considerada outra etapa nos esforços da esquadra ingleza para anniquilar os submarinos do Reich.

O almirante Percy Noble tem 49 annos de serviços á marinha. Prestou serviços como chefe de abastecimento, de transporte de 1935 a 1937, e foi commandante em chefe da esquadra britannica em aguas chinezas de 1938 a 1940.

FRIGIDAIRE

AGENTES FRIGIDAIRE AUTORISADOS EM RECIFE

ADOLPHO FIGUEIREDO & CIA.

R. Maria e Barros, 328

OUTROS AGENTES NAS PRINCIPAES CIDADES DO PAIZ

Films documentarios pan-americanos

WASHINGTON, 15 (H.) — A nomeação do metteur-en-scène Kenneth Macgovan como director de producção dos novos programmas de films documentarios pan-americanos foi annunciada hoje, pelo sr. Nelson Rockefeller, coordenador das relações culturaes entre as republicas da America do Sul.

O programma prevê a creação de films instructivos destinados a serem projectados nas escolas e universidades em varias nações da America do Sul.

Prevê tambem a troca de films com as escolas e universidades dos Estados Unidos.

Sylvinha Mello na Radio Tupi

RIO, 15 (A. M.) — Sylvinha Mello estreará na Radio Tupi na segunda-feira proxima, ás 21 horas. Sylvio Caldas, ás 21,15, com notaveis composições em primeira audição.

Considerada de utilidade publica

RIO, 15 (Agencia Nacional) — O presidente da Republica assignou um decreto declarando de utilidade publica a Associação de Funccionarios Publicos de São Paulo.

Viaja o sr Adhemar de Barros

RIO, 15 (A. M.) — Informam ter chegado em São Sebastião, Estado de São Paulo, o sr. Adhemar de Barros, acompanhado de uma comitiva, para inauguração da excursão ao litoral.

PROF. JOSUÉ DE CASTRO

Catedratico da Universidade do Brasil

CLINICA DE NUTRIÇÃO, APARELHO DIGESTIVO E GLANDULAS INTERNAS

Edificio Porto Alegre, 6 and. Telf. 239266

— RIO DE JANEIRO —

DE OLINDA

Vida Sportiva — O Nucleo Theatral Getulio Vargas vae enscenar "4.º Mandamento" — Sociaes — Policiamento

Em sua séde á rua Bernardo Vieira, reune-se, hoje, em sessão ordinaria, o Centro de Cultura Humberto de Campos.

Anteriormente designados, apresentarão trabalhos os centristas Luiz Guedes, J. Chrisostomo da Silva e J. Laurenio Accioly.

A sessão terá inicio ás 9,30 e será presidida pelo sr. João de Mattos Guimarães.

CLUB LENHADORES — Com a eleição da nova directoria, a qual já se encontra empossada, prepara-se o tradicional Club Lenhadores Olindenses para realizar durante o corrente anno um programma de approximação entre os socios e de intercambio com as sociedades congeneres.

Além de sensiveis melhoramentos a serem introduzidos na séde, serão promovidas com assiduidade reuniões dansantes, pic-nics e festas de caracter civico, para o que conta com o apoio dos elementos de maior expressão no club.

BATUTAS DE OLINDA — Em sua séde á rua Mathias Ferreira, reune-se, hoje, ás 16 horas, o Bloco Batutas de Olinda.

Presidirá a reunião o sr. Othoniel Mendes que está encarecendo o comparecimento de todos os associados.

MATRIZ DE S. PEDRO — Na matriz de São Pedro será celebrada, hoje, a paschoa dos alumnos das escolas municipaes.

Amanhã, ás 16 horas, haverá reunião da Juventude Feminina; ás 17 horas, Curso de Religião; ás 19, Circulo de Estudos sobre a Acção Catholica, para homens.

FESTA DE S. JOSE' — Realizar-se-á na proxima quarta-feira, na matriz de São Pedro, a festa de São José. Será obedecido o seguinte programma: 6 horas, missa cantada e communhão geral; entradas depois da missa; 19 horas, sermão pelo orador sacro fr. Mathias Teves; em seguida, ladainha e benção sacramental.

NUCLEO THEATRAL GETULIO VARGAS — Reiniciando suas actividades no corrente anno, o Nucleo Theatral Getulio Vargas vae enscenar nos dias 26 e 28 do corrente mez, a peça O Quarto Mandamento.

Esse espectaculo se prenuncia de successo para a conhecida aggremiação.

Os ensaios estão sendo dirigidos pelo sr. Emygdio Faneca.

O primeiro dos citados espectaculos será realizado em homenagem ao prefeito Walfrido Advincula.

POSTO 4 — Inaugurando varios melhoramentos em seu campo na praia de São Francisco, o Posto 4 Foot-ball Club offerece hoje, ás 12 horas um almoço aos componentes do seu quadro principal, o qual terá logar no Pavilhão 4, residencia do goleiro Lapa.

VAE PARA O SUL — Ao que se noticia nos meios sportivos, Lapa, o antigo defensor do Posto 4, viajará em breve para a capital do paiz onde irá fixar residencia.

A ser verdadeira a noticia, o club da praia de São Francisco perderá um dos seus mais efficientes elementos, que deixará um claro difficil de ser preenchido.

Adeantam os informes que o "goleiro n. 1", conta defender as côres de um dos teams cariocas, não interrompendo, assim, sua carreira sportiva.

ANNIVERSARIOS — Por motivo do seu anniversario o sr. Walfrido Advincula, prefeito da cidade, receberá amanhã, em sua residencia, á travessa do Fortim, expressiva homenagem a que se associarão collegas e funccionarios municipaes.

PLANTAO DE PHARMACIA — Estarão de plantão hoje as pharmacias "São José", á rua do Sol, e "Venus", á avenida Joaquim Nabuco.

CINEMA — E' a seguinte a programmação de hoje no Cine-Olinda: na matinée — o seriado O falcão das florestas, com Herman Brix, e um desenho; na soirée — O homem leão, com Buster Crabbe.

POLICIAMENTO — Na delegacia de policia estarão de permanencia: hoje — o sargento commissario Muniz da Costa; amanhã — o investigador Amaro Motta.

PROF. ARSENIO TAVARES comunica que reassumiu sua clinica. Consultorio: Rua 1.º de Março, 89, 1.º and. Residencia: avenida Beira-Mar, 3356.

CUBA

(Conclusão da 4.ª pagina)

de assucar valer $242 ou $525 o kilo.

Assim, o fornecedor cubano, da primeira categoria, em moeda brasileira, recebe 30$240, os da segunda e terceira categorias, respectivamente, 32$077 e 32$602.

Será muito ou será exiguo? Os usineiros acham que a lei foi uma expoliação e os fornecedores gritam que é ainda pouco.

Não ha duvida que a tabella cubana é uma das mais altas do mundo. Não será então a situação de difficuldades do fornecedor de canna uma resultante dos preços baixos no mercado internacional?

Só podemos chegar a uma justa conclusão se fizermos a analyse do custo de producção agricola. Conseguimos da propria "Associacion de Colonos de Cuba" os originaes de um minucioso inquerito de custo agricola de diversas colonias.

Do estudo dos dados obtidos pelo inquerito verificamos que o rendimento durante os sete annos de cultivo de um mesmo cannavial, é de 87 toneladas por hectare. Vejamos o custo de producção agricola de algumas dessas colonias: cultura, incluindo preparação de terreno, plantio e replantio, cultivo de canna planta e diversas socarias, houve uma despesa de 9$395 por tonelada de canna; com gastos de administração incluindo o salario dos administradores, dos cabos e auxiliares, e tambem gastos de officina, as despesas sobem a 23$769; nos gastos da safra, comprehendido corte e carreto de canna, pesagem e enchimento, reparação dos aceiros, queima de canna e seus gastos, sobem a 19$253; interesses da operação, incluindo renda, impostos, seguros e despesas geraes, 6$300, por tonelada; e finalmente depreciações, amortizações e juros sobre o capital de inversão, 1$386, por tonelada de canna.

O total das despesas foi de $38603 por tonelada de canna.

Ora, a media das receitas dos fornecedores de canna foi na ultima safra de 1940, de 31$639, donde apuramos um espantoso deficit de 2$164 por tonelada, que corresponde a 41,2 ◦|◦ do custo de producção agricola.

Que fazer ante uma tão dramatica situação, senão amaldiçoar a geographia que pela proximidade de um tão grande mercado consumidor fez de Cuba o maior productor de assucar do mundo, amaldiçoar, numa louca vertigem, a terra por demais fertil que se tem "vocação" para canna; amaldiçoar-se o cubano, por se ter enfeitiçado, se prendido exclusivamente á technica cannavieira, e elle, impossibilitado de trabalhar outro producto, joga-se á aventura, entre os cannaviaes exuberantes da canna Crystallina dulcissima, sombreados, aqui e ali, pelas esguias palmeiras reaes, que emmolduram a mais fascinante paizagem dos tropicos.

Diretoria de Saneamento do Estado

A DIRECTORIA DE SANEAMENTO DO ESTADO convida os apparelhadores abaixo indicados a comparecer, com urgencia, á Secção de Esgotos, afim de retirarem os projectos de installações sanitarias (plantas abaixo enumeradas), que já se encontram promptos na referida Secção:

1ª TURMA de Ap. ext. L. & U. Borba. Plantas ns. 17460, 10029 12573 e 17790. 4ª TURMA de Ap. ext. Severino Alves — Planta n. 17740. 6ª TURMA de Ap. ext. Odon Amorim — Plantas ns. 3221 e 1065. 7ª TURMA de Ap. ext. Rodrigo Barbosa — Planta n. 16988. 8ª TURMA de Ap. ext. Edilberto Barbosa — Plantas ns. 17678, 17697, 17709, 17710 17627, 17658, 17679, 17718, 17717 17716, 17703, 17695, 17707, 17715, 17691, 17692 17690, 17719, 17723, 17721, 17726, 17722 17720, 17705, 17727, 17698, 17777, 17474, 17979, 17704, 17702, 17706 e 17909. 9ª TURMA de Ap. ext. Edgar dos Anjos — Planta n. 17565.

SOCIEDADE DE MEDICINA

Os preparativos para a commemoração do centenario

Continuam animados os preparativos para as solennidades do 1º centenario da Sociedade de Medicina. Os presidentes das sociedades medicas do Piauhy, Ceará, Rio Grande do Norte, Parahyba, Alagôas, Sergipe, Bahia, Rio de Janeiro, São Paulo e Academia Brasileira de Medicina já responderam declarando enviar representantes. Varios professores das Faculdades de Medicina da Bahia, Rio e São Paulo, tambem adheriram ao certamen.

Igualmente, a Academia Pernambucana de Letras, o Rotary Club do Recife, os Syndicatos Medico e Odontologico, a Sociedade de Cirurgia e a Sociedade Propagadora da Instrucção Publica.

Varias memorias e trabalhos têm sido enviados á commissão organizadora.

Estão sendo cunhadas na Fundição Capunga, medalhas commemorativas do centenario da Sociedade, para serem distribuidas durante as sessões scientificas. O desenho é trabalho do sr. Francisco Lauria. As medalhas cunhadas em bronze, são offerta de um grupo de amigos da Sociedade.

A parte artistica, entregue ao sr. Waldemar de Oliveira, vae em andamento, havendo ensaios todos os dias no Theatro Santa Isabel, da peça de Jules Romain — O dr. Knock ou O Triumpho da Medicina, representada por medicos e suas familias.

Inaugurados 60 kilometros da rodovia Bahia-Goyaz

RIO-SALVADOR, 15 (A. N.) — Durante a excursão que o interventor Landulfo Alves acaba de realizar na região de Lavas, Diamantina, foram inaugurados 60 kilometros de estrada Bahia-Goyaz e um açude com capacidade de um milhão e meio de metros cubicos.

Foram inauguradas, tambem tres pontes, medindo uma dellas oitenta e cinco metros de comprimento, em cimento armado, sobre o rio Paraguassú.

Associações

BLOCO C. M. MADEIRAS DO ROSARINHO

O Bloco Carnavalesco Mixto Madeiras do Rosarinho realizará hoje, ás 15 horas, em sua séde social, á rua Carneiro Villela, a "Festa da Victoria", em regosijo pela conquista do 1º logar na classificação levada a effeito pela Federação Carnavalesca Pernambucana no carnaval deste anno.

Será baptisada a taça que lhe foi offertada por aquella mentora.

DE FACA EM PUNHO, PRATICOU DUPLO CRIME

Assassinou o desaffecto e feriu gravemente uma mulher — Disposto a effectuar outros homicidios

Hontem, ás 14 horas, á rua Franklin Tavora, immediações do Cortume Santa Maria, em Peixinhos, districto policial do Espinheiro, verificou-se uma scena de sangue.

O vendedor ambulante de gallinhas, Herminio José de Souza, de 40 annos, casado, ali residente, por questões de familia, armado de faca peixeira, aggrediu Isaias Avelino da Silva, de 30 annos, ex-servente da Assistencia Publica.

Isaias estava á porta de sua casa, quando chegou o seu visinho, colerico, de faca em punho, e sem pronunciar palavra investiu contra elle golpeando-o duas vezes, mortalmente.

A victima desarmada e sem meios de defesa, não resistindo aos ferimentos, caiu e morreu quasi no mesmo instante.

A seguir, sob o clamor publico, que o perseguia, Herminio dirigiu-se correndo, á residencia de José Vieira da Silva, conhecido por Lua, sita á travessa de Santa Maria, disposto tambem a matal-o.

Lua, que reside em companhia de sua irmã Maria da Conceição, na occasião dormia.

O criminoso quando procurava entrar na casa de sua nova victima teve os seus passos embargados por Maria da Conceição.

Com a faca que conduzia tinta de sangue, Herminio golpeou o abdomen de Maria da Conceição, attingindo-lhe o figado.

Os gritos dos seus perseguidores, que se approximavam, concorreram para que elle deixasse de concluir a serie de crimes que tinha em vista, tratando então de fugir.

O commissariado do Espinheiro ao ter conhecimento do facto communicou-o ao 2.º delegado que foi ao local e providenciou para a captura do assassino.

A Assistencia Publica removeu Maria da Conceição para o Prompto Soccorro, onde a mesma se encontra operada, em grave estado.

O cadaver de Isaias foi removido para o Necroterio Publico.

Viajou para o norte, etc.

(Conclusão da 5.ª pagina)

aos salões de aula, bibliotheca e outras dependencias e a seguir se dirigiu ao salão nobre onde deveria ter logar a solennidade.

A' entrada do ministro no salão nobre foi ouvida uma grande salva de palmas e o nome do titular da Marinha ovacionado pelos estudantes demoradamente.

— Durante a recepção da Faculdade de Direito, falaram o prof. Andrade Bezerra, o ministro Guilhem, o academico Pessôa Lima e por ultimo o prof. Barreto Campello.

O ALMOÇO EM PALACIO

A's 13 horas, o almirante Guilhem almoçou no palacio do governo, na intimidade, com o interventor federal e sua familia.

VISITA AO IBURA

O programma da tarde teve inicio ás 15 horas com a visita á fabrica de farinha panificavel do Ibura. Ahi o ministro percorreu as installações do escriptorio, a fabrica e o pavilhão de correcionaes. Despertou a attenção de s. exc. a colonização do Ibura que o interventor federal vem realizando e particularmente a actividade que o Estado desenvolve com a industrialização da mandioca.

OUTRAS VILLAS VISITADAS

O almirante visita a seguir as villas dos Continuos, das Lavadeiras e dos Ferroviarios, em Areias e a Yolanda, sita no Jiquiá. Na dos Continuos, s. exc. saltou do automovel para visitar uma das casas e na das Lavadeiras alem de percorrer as installações de uma das casas, a de nº 19 da rua Pesqueira, teve opportunidade de apreciar um dos lavadouros. O almirante recebeu na villa das Lavadeiras uma grande ovação dos habitantes que acclamavam o seu nome e o do chefe do Estado.

NO BONGY

Deixando a villa Yolanda, no Jiquiá, o ministro da Marinha se dirigiu ao Bongy para conhecer de perto a Cooperativa dos Horticultores e a Estação de Fructicultura. Na primeira demorou-se por algum tempo, verificando o movimento e na Estação de Fructicultura o Estado lhe offereceu um lunch de fructas da estação.

NAS VILLAS DO CORDEIRO E DOS CENTENARIOS

As ultimas villas visitadas foram as do Cordeiro, com 82 casas e a dos Centenarios, construida pela colonia portugueza desta cidade.

USINA DO LEITE E COOPERATIVA

Por ultimo, visitou o almirante a Usina do Leite, no caes José Mariano, assistindo desde a recepção do producto até o engarrafamento. Visitou tambem a fabricação de manteiga e a Cooperativa dos Productores de Leite.

JANTAR NO PALACIO DO GOVERNO

O almirante Guilhem jantou ás 21 horas no palacio, em companhia do interventor e sua familia.

A's 22 e 30, regressou a bordo do cruzador Rio Grande do Sul, que zarpou momentos depois. Compareceram ao seu embarque grande numero de pessoas. Viam-se presentes o interventor prefeito, commandante interino da Região, secretarios de Estado, capitão dos portos, commandante da Escola de Aprendizes Marinheiros, officiaes do navio-tanque da Armada Marajó e outras pessoas gradas.

AS HOMENAGENS QUE SERÃO PRESTADAS, EM NATAL, AO MINISTRO DA MARINHA

NATAL, 15 (A. M.) — O ministro da Marinha, chegou hoje, ás 9 horas a esta capital, a bordo do cruzador Rio Grande do Sul. Será recebido no caes do porto, pelo interventor federal, secretarios, autoridades federaes, estaduaes e municipaes e pelo povo.

Uma guarda de honra constituida pelo 29º batalhão de Caçadores, Força Policial Militar e Escola de Aprendizes Marinheiros formada no caes prestar-lhe-á as honras militares.

Após a recepção no Palacio do Governo o titular da Marinha visitará a escola de Aprendizes Marinheiros e a Capitania do Porto.

O interventor federal offerecer-lhe-á um jantar no Grande Hotel.

A's 18 horas, o Rio Grande do Sul levantará ferros para o norte.

Factos diversos

O AUTO DEIXOU O VENDEDOR AMBULANTE EM GRAVE ESTADO

Agem os ladrões na Bôa-Viagem — Atropelamento na Avenida Caxangá — Ferido a faca

A's 19 horas e 35 minutos, de hontem, á rua Imperial, o vendedor ambulante Luiz Mathias dos Santos, de 27 annos, residente á rua da Gameleira, foi atropelado por um automovel.

A victima soffreu fracturas do femur direito, á altura do terço medio e do femur esquerdo, no terço inferior, além de varias feridas contusas.

Em estado de choque traumatico, o paciente chegou em ambulancia no Prompto Soccorro, onde ficou hospitalizado.

Dizia-se no local ter sido o auto n. 5673, de propriedade de José Lima Vasconcellos, residente em Gloria de Goytá, o responsavel pelo facto.

A Delegacia de Transito vae apurar devidamente o caso.

FERIDO A FACA

A Assistencia Publica medicou ante-hontem, Amara Soares da Silva, residente no Alto José de Pinho, em Casa Amarella, ferida a faca, por Djanira Archanjo da Silva, com quem se empenhou em luta.

O commissario de Casa Amarella effectuou a prisão da criminosa.

MORREU A' PORTA DE CASA

Pelo commissario de Casa Amarella, a 2ª delegacia de policia foi informada da morte, de Eustachio Feliciano da Silva, occorrida, ante-hontem, á porta de sua residencia, á rua Santa Isabel, daquelle districto.

O cadaver foi removido para o necroterio.

FURTADO NO CAES

A Delegacia de Investigações foi scientificada por Octavio Breno da Silva, residente á Encruzilhada, do furto da carteira deste, com a importancia de 280$000.

Esse facto, declarou o queixoso, occorreu no momento em que desembarcava do Santos.

FURTO DE DINHEIRO

Esteve, hontem, na Delegacia de Investigações, o sr. Mendo Sampaio n. 4686, queixando-se de um furto de 400$000 verificado na residencia de seu sobrinho José de Sá Barreto Sampaio, á rua dos Navegantes.

Esse caso depois de registrado foi distribuido ao investigador n. 43 para proceder diligencias.

ATROPELADO POR UM AUTOMOVEL

Manoel Ramos de Almeida, de 13 annos, residente á rua Nova n. 212, 3º andar, foi atropelado e ferido, hontem, por um automovel á avenida Marquez de Olinda.

A victima soffreu contusões do thorax e dos membros inferiores.

QUEDA DE BOND

O menor Luiz Paulo Oliveira, de 9 annos, residente em Santo Amaro, hontem, caiu de um bond, soffrendo ferimentos contusos generalizados.

A Assistencia Publica soccorreu o paciente.

ATROPELAMENTO A' AVENIDA CAXANGA'

Hontem, ás 20 horas, á avenida Caxangá, proximo ao Zumby, um automovel da Prefeitura atropelou uma indigente, deixando-a em grave estado.

A victima que é muda e surda, foi removida para o Prompto Soccorro.

O cheuffeur responsavel evadiu-se.

DEPREDAÇÕES NUM BOND DO DERBY

O prof. Costa Pinto, cathedratico da Faculdade de Medicina e do Gymnasio Pernambucano, pediu tornassemos publico que o academico de medicina Costa Pinto, autor de depredações num bond da linha do Derby, não é seu filho, nem seu parente.

FERIU O MARIDO

Maria André Felix, casada, residente á avenida Beberibe n. 2879, no Fundão, hontem, ás 21 1|2 horas, por motivo de ciumes, com uma faca peixeira, aggrediu e feriu seu marido Lauriano André Felix.

O guarda civil n. 11 do destacamento local prendeu a criminosa e providenciou para que a victima recebesse soccorro medico na Assistencia Publica.

Demonstração de protesto na Syria

VARIOS DISTURBIOS EM DAMASCO

VICHY, 15 (H.) — A nova agencia official de Vichy, em Beirut informa que houve recentemente disturbios nos portos da Syria.

Adeanta ter occorrido em Damasco varias demonstrações de protesto, sob o pretexto de "um ligeiro augmento no preço do pão".

Declara, comtudo, que "todas as reportagens publicadas na imprensa estrangeira acerca de encontros sangrentos, nas cidades syrias e libanezas, entre o povo e as forças armadas, são completamente desprovidas de fundamento."

Accrescenta que desde que os incidentes começaram menos de dez pessoas foram feridas.

A fome ameaça Dublin

DIZ O PREMIER DE VALERA

DUBLIN, 15 (H.) — O primeiro ministro De Valera declarou, hoje, que os habitantes desta capital se arriscam a morrer de fome, caso a guerra dure muito tempo.

Accrescentou que a maior ameaça para a Irlanda está na falta de viveres. Si as circunstancias o exigirem, disse De Valera, o Estado deverá intervir na propriedade privada, só o fazendo, porém, quando for estrictamente necessario, o queevitará problemas mais graves que aquelles que o governo procura resolver.

DRA. MARIA AUGUSTA BELTRÃO
Dentista de Crianças
(Ex-assistente do H. Infantil Manoel Almeida). Consultas diariamente. Consultorio: Rua da Conceição, 151 — Recife.

A SANTOS DUMONT A GLORIA, ETC.

(Conclusão da 4.ª pagina)

Em 1922 o Brasil realizou no Rio de Janeiro a grande exposição internacional commemorativa do centenario da sua independencia. A todas as nações que participaram desse certamen foram doadas gratuitamente areas de terra na avenida das Nações, em face do incrivelmente bello porto do Rio de Janeiro, afim de que ali edificassem os seus pavilhões. Depois da exposição encerrada a França presenteou o seu edificio — uma réplica do Petit Trianon — ao Brasil, para séde de um museu de arte (ha aqui um engano do jornalista, pois na verdade a doação foi feita á Academia Brasileira de Letras. A Grã Bretanha tambem fez igual offerta, sem impor nenhuma restricção quanto ao uso do edificio. No entanto os Estados Unidos, a mais rica de todas essas nações, utilizou o seu edificio — construido em terra que não lhe custara um nickel — na séde da sua embaixada!!

Quando se realizou em Cuba a conferencia pan-americana de Havana alguns dos delegados, não podendo viajar de avião, pediram ás companhias norte americanas que fizessem uma parada em Havana, para que ali desembarcassem delegados brasileiros, argentinos, uruguayos e paraguayos. Mas os navios norte americanos não quizeram alterar a sua rota, perdendo um dia com essa parada em Havana. No Rio, nessa época, achava-se o Brasil Maru', um dos melhores entre os novos navios mercantes japonezes.

— Ouçam — disseram os japonezes — desembarcaremos nossos passageiros, deixal-os-emos em hoteis á espera do nosso proximo navio, e poremos o Brasil-Maru' á disposição dos congressistas para leval-os a Havana, attendendo ás conveniencias dos mesmos!

E assim succedeu que os delegados das Republicas sul americanas á famosa convenção democratica, destinada a approvar medidas contra as dictaduras, viajaram sob a bandeira de um paiz totalitario...

LOTERIA FEDERAL

Em 15 de março de 941

1º 00336 — Rio — 500 contos
2º 21077 — Rio — 30 contos
3º 13761 — Santos Dumont — 10 contos
4º 11147 — São Paulo — 5 contos
5º 15027 — Rio — 2 contos
6º 15421 — 1 conto
7º 17929 — 1 conto
8º 00309 — 1 conto
9º 19830 — 1 conto
10º 03288 — 1 conto

Numeros approximados

N. 00337 — com 12:500$000
N. 00335 — com 12:500$000

Todos os numeros terminados em 6 tem direito a 80$000.

FAZENDA NACIONAL

EDITAL

Edital de citação com o prazo de quarenta e cinco (45) dias
2º. Cartorio da Fazenda
Exequente (A.) — A Santa Casa de Misericordia do Recife
Executada (R.) — A Fazenda Nacional e outros

O dr. Irineu Joffily de Azevedo Souza, Juiz de Direito da Undecima Vara e Feitos da Fazenda Nacional, nesta Comarca do Recife, Capital do Estado de Pernambuco, em virtude da lei, etc.

FAÇO saber aos que o presente edital de citação com o prazo de quarenta e cinco (45) dias virem ou delle noticia tiverem e a quem interessar possa, que por parte da Santa Casa de Misericordia do Recife, me foi dirigida a petição do teor seguinte:

Petição — Exmo. sr. dr. juiz de direito da 11ª vara civel e da Fazenda Federal do Estado de Pernambuco, na capital. A Santa Casa de Misericordia do Recife, instituição de caridade, com séde á rua da Aurora numero duzentos e cincoenta e sete (257), nesta capital, por seu advogado (procuração nos autos de appellação numero cinco mil novecentos e setenta e oito), do Supremo Tribunal Federal), quer executar o accordão proferido a vinte e sete (27) de outubro de mil novecentos e trinta e oito (1938), sendo relator o exmo. sr. ministro Carvalho Mourão, dando unanimemente provimento, em parte, á mesma appellação para, reformando a sentença de vinte e oito (28) de setembro de mil novecentos e vinte e oito (1928), julgar procedente a acção de demarcação proposta, com a petição de trinta (30) de janeiro de mil novecentos e vinte e dois (1922), contra os proprietarios da Ilha do Pina, assim indicados nessa inicial: dr. José Moreira de Araujo Livramento (neto do Barão e depois Visconde do Livramento) e sua mulher d. Zelia Abreu de Araujo Livramento, d. Maria Moreira de Amorim Silva, casada com José João de Amorim Silva, d. Alayde Moreira Ramos Silva e seu marido dr. Mario Ramos e Silva, d. Maria das Dores Pinheiro Santos, viuva de Alfredo dos Santos Araujo, e a Fazenda Nacional, representada pelo dr. procurador da Republica, e mandar proceder "a demarcação parcial da Ilha do Nogueira, na parte que confronta com a Ilha do Pina reconstituindo-se os antigos limites daquella, do lado do antigo canal que a separava da Ilha do Pina; para o que o agrimensor e os arbitradores nomeados tomarão para base de informações: a) o que consta da vistoria de fls. cento e setenta e cinco (175); b) as plantas de fls. duzentos e seis (206), duzentos e sete (207) e duzentos e vinte e cinco (225) a duzentos e vinte e seis (226), em confronto; c) os titulos de aforamento dos terrenos de numeros duzentos e setenta (270) e duzentos e setenta (270)A (por cert. a fls. duzentos e dezoito (218) e seguintes; d) a escriptura de arrendamento, por certidão a fls. duzentos e vinte e tres (223) v. e seguintes." "Em face do exposto, requer que v. excia. se digne de determinar a citação, pelos meios formaes, dos executados constantes dos autos da acção e acima nomeados ou seus herdeiros ou successores universaes incertos (estes por edital, Cod. de Proc. Civil Brasileiro, artigo setecentos e quarenta e oito (748) parag. segundo e oitocentos e oitenta e sete (887), de vez que, até agora nenhum se habilitou, e a Fazenda Federal, representada pelo dr. procurador da Republica, pelo director do Serviço Regional do Dominio da União, em Pernambuco e pelo dr. Manoel Antonio de Moraes Rego, engenheiro-chefe da Fiscalização do Porto, citando-se tambem, mediante mandado, os confrontantes que, posteriormente, adquiriram terrenos aos executados, os quaes são: dr. Manoel Cesar Casado Lima e sua mulher d. Maria Carolina Casado Lima, residente á rua João Fernandes Vieira numero quatrocentos e trinta e tres (433); dr. Benedicto de Jesus Pereira, cirurgião-dentista, residente á rua Imperial numero cento e oitenta e cinco (185); o sr. Adhemar Travassos, gerente da Prensa Colevor, no Brum; o dr. Hildeberto de Vasconcellos, industrial, com Laboratorio no Caes José Mariano numero cento e quarenta e seis (146); o dr. Francisco Cornelio Bezerra, medico do Laboratorio Hildeberto, no Caes José Mariano numero cento e quarenta e seis (146); o sr. Heleno de Mendonça, empregado do Fogão Geral, residente á rua do Rangel numero cento e sessenta e dois (162), sujeitos á execução, ex-vi do artigo oitocentos e oitenta e oito (888), alinea I, do citado Codigo Processual Brasileiro); alem de outros interessados não conhecidos e que se acham em logar incerto e demais confinantes moradores fóra do terreno, bem assim as mulheres de todos (artigo oitenta e um (81) do referido Codigo) e o dr. curador de ausentes, por força do artigo oitenta (80), paragrapho segundo do sobredito repositorio do processo civil, sendo affixados e publicados editaes com o prazo da lei, para a citação dos desconhecidos e dos ausentes, ficando todos com a faculdade de, no tempo opportuno, promoverem a exhibição de titulos e de offerecerem testemunhas e documentos que esclareçam os peritos nomeados, e, ademais, com a obrigação de abonar as despesas da causa, pro-rata. Nestes termos, junta esta aos autos (cartorio do escrivão Ronaldsa Monteiro), com as quatro (4) plantas numeros duzentos e seis (206) e duzentos e sete (207) e duzentos e vinte e cinco (225) a duzentos e vinte e seis (226), e que haviam sido desentranhadas do processo vindo do Supremo Tribunal Federal. P. deferimento. Recife, dezoito (18) de Fevereiro de 1941. José Carlos de Sá Filho, advogado. (Sellada legalmente). Despacho — V. nos autos. Recife, vinte e um (21) dois (2) quarenta e um (41). (a) I. Joffily. Subindo os autos á minha conclusão, nelles proferi o despacho do teor seguinte: Despacho — Defiro a petição de fls. trinta e quatro (34) e, quanto á citação por edital, marco o prazo de quarenta e cinco (45) dias. P. I. Recife, tres (3) tres (3) quarenta e um (41). I. Joffily. No prazo supl. devido á grande affluencia de serviços. I. Joffily. — Em virtude do que passou-se o presente edital com o prazo de quarenta e cinco (45) dias, aos interessados ausentes, desconhecidos e dos que se acharem em logar incerto e não sabidos, ex-vi do artigo quatrocentos e dezoito (418) do Cod. de Proc. Brasileiro, os quaes chamo, cito e os hei por citados para comparecerem neste juizo e pugnarem por seus direitos na demarcação constante da inicial, sob pena de revelia. O presente edital será affixado no logar publico do costume e publicado na imprensa e no Diario Official do Estado.

Dado e passado pelo 2º Cartorio do Juizo dos Feitos da Fazenda Nacional, aos dez (10) dias do mez de março do anno de mil novecentos e quarenta e um (1941). Eu, Ronaldsa Pessoa Monteiro, escrivão, subscrevo, dato e assigno.

Recife, 10 de março de 1941.
Ronaldsa Pessoa Monteiro
Irineu Joffily Azevedo Souza.

RAMENZONI

Francisco Pettinnati

O industrial Dante Ramenzoni ha pouco fallecido na Italia, não foi apenas o fundador de uma robusta empresa que honra o parque industrial paulista, mas deixa o seu nome ligado ao primeiro movimento social sério que, no principio do seculo, acompanhou proveitosamente o surto da economia industrial de São Paulo.

Muita coisa inexacta se escreveu e se disse sobre esse homem singular que conheci e admirei desde os tempo da minha adolescencia, na redacção do "Don Chisciotte", em cujas columnas vibrava a penna magistral de Paulo Mazzoldi. Pintaram-no, alguns como agitador, outros como reaccionario. Recordo-me de algumas polemicas, sobre a individualidade de Ramenzoni, entre socialistas reformistas e socialistas unitarios, toda vez que se esboçava uma crise no partido, ou se annunciava uma gréve nas fabricas de chapeus. Nessas discussões particulares ou publicas, intervinham tambem os anarchistas da "Battaglia" e da "Barricata" e os republicanos dos numerosos "circoli", tambem doutrinariamente divididos. O ambiente era realmente interessante. Publicavam-se então, em São Paulo, quatro quotidianos italianos: o "Fanfulla", fundado e dirigido pelo saudoso Vitaliano Rotellini; "La Tribuna Italiana", dirigida por Enrico Somigli, e, em seguida, por Angelo Poci; "Il Secolo", fundado e dirigido pelo prof. Piccarolo; e "L'Avanti", orgam do Partido Socialista e cuja direcção esteve confiada a muitos illustres publicistas, entre os quaes Alceste De Ambri e Vincenzo Vacirca. Os semanarios, bi-semanarios e mensarios das cores e tendencias mais oppostas, appareciam e desappareciam com um rythmo impressionante. Naturalmente, o barulho ás vezes, tornava-se ensurdecedor. Mas, tinha a sua poesia. Julio Mesquita dizia que aquillo era a graça da metropole nascente. Ricardo Gonçalves e Paulo Setubal dedicaram a esse ambiente paginas inesqueciveis. Ambos viviam em perfeita camaradagem, com Paulo Mazzoldi, cuja influencia foi notavel entre a mocidade intellectual de São Paulo.

Ramenzoni era um dos "sapos" do "Don Chisciotte". Mazzoldi estimava-o muitissimo pelo idealismo robusto, pela integridade do caracter e o profundo sentido humanitario que orientava todos os seus actos. Outros "sapos" do jornal, notadamente o dr. Carlo Mauro e o velho Cimatti, contavam coisas encantadoras com referencia ao passado e ao presente de Dante Ramenzoni e de suas ligações com os grupos socialistas na época de De Ambris, Pampione, Bertolotti, Campanoni e outros.

Desde a sua chegada ao Brasil, na hora em que o "Marechal de Ferro" destroçava as ultimas sangrentas revoltas e assegurava ao paiz aquelle luminoso e tranquillo periodo de paz ao qual estão intimamente ligados os nomes de tres grandes presidentes paulistas — Prudente de Moraes, Campos Salles e Rodrigue Alves, o joven imigrado teve nos seus sonhos e nas suas acções um unico e inabalavel objectivo: o problema operario, que, pelas proporções que vinha assumindo, principalmente nos primeiros annos do seculo corrente, inquietava seriamente as autoridades.

Na Italia, em Bolonha e em Parma, entre os estudo nas escolas secundarias e as lutas politicas, seu espirito agil e e seu coração generoso haviam abraçado ardorosamente a causa socialista. Em São Paulo, não podia permanecer alheio ás lutas que se iniciavam nos meios operarios, onde sua palavra desassombrada e a sensatez de suas opiniões deram rapido realce a sua personalidade. Elle tinha do socialismo um conceito robusto e salutar. Encarava-o como uma necessidade para humanizar o trabalho, e não como um meio destruidor e contra a historia. Acreditava plamente na evolução fatal da sociedade por meios suasorios, brandos e honestos, e repudiava por isso, os charlatães, os opportunistas, os falsos apostolos e os martyres de fancaria. Comprehendia que o problema era vasto e complexo demais, principalmente num paiz novo como o Brasil, e julgava improprias e contraproducentes as soluções radicaes e immediatas apregoadas pelos agitadores profissionaes. Seus esforços concentraram-se, pois, desde o primeiro dia, numa acção moderada e prudente, que lhe abria todas as portas e o tornavam, sobretudo nos momentos difficeis, o elemento de conciliação e persuação.

A sua folha de serviços prestados á causa operaria, primeiro como simples proletario e depois como industrial, nos conflictos entre o capital e o trabalho, com frequentes sacrificios pessoaes deu-lhe uma posição de absoluto destaque em todas as espheras. Longe das utopias dos sonhadores, mas igualmente afastado das concepções negadoras do que desprezavam o movimento social. Ramenzoni foi um dos poucos que com intelligencia e tacto souberam acceitar as transformações sociaes que constituem, hoje, a conquista do Estado moderno, baseado na economia corporativa.

Foi por occasião de uma gréve que nasceu a sympathia fraternal e profunda entre elle e Paulo Mazzoldi. Este vinha da Italia, como um arauto do grupo syndicalista, que se estava formando em torno de Corridoni e Serra, mas com idéas autonomas, particularmente com relação aos principios nacionalistas. Os dois sentimentos se encontraram e se entrelaçaram. Nunca, desde os annos da primeira juventude, o socialismo de Dante Ramenzoni havia negado a idéa da Patria. E, no decorrer da grande guerra, manifestou publicamente, aqui e na Italia, com uma serie de actos que serviram de exemplos, esse sentimento inabalavel que o acompanhou até á morte.

A sua intelligente operosidade deu-lhe o premio que merecem os grandes trabalhadores: uma posição de destaque, á testa de uma grande industria. E, caso raro, a prosperidade economica não lhe modificou os principios humanitarios. Permaneceu tal e qual como no tempo em que era simples proletario, bom amigo de seus operarios, sempre em primeira linha na marcha das concessões, a ponto de constituir o espantalho dos collegas industriaes. Sabe-se que, no seu testamento, contemplou com vultosas quantias a Santa Casa de Misericordia e o Hospital "Umberto Primo".

Com Dante Ramenzoni, desapparece um dos mais legitimos expoentes dessa grande e benemerita collectividade italiana que escreveu paginas empolgantes na evolução paulista; collectividade de trabalhadores e pioneiros que, nos cafezaes e nas officinas, collaborou e collabora com os nacionaes na mais perfeita communhão de interesses e idéas. Com Ramenzoni morre um romantico do socialismo humanitario e renovador: desse socialismo que, no Brasil, é praticado com sucesso em beneficio das classes operarias pelo Estado Novo: socialismo que deseja, dentro dos eternos principios da Patria e da Familia, a liberdade economica e politica de todos os povos e de todas as classes.

AO COMMERCIO

J. LEOPOLDO DA CAMARA & CIA. declaram, pelo presente, que o Sr. Abelardo Torres e Silva deixou de ser o seu cobrador, nada mais tendo a ver com a cobrança da firma.

Recife, 12-3-941.

J. Leopoldo da Camara & Cia.

— Reconheço a firma J. Leopoldo da Camara & Cia. — Recife, 12 de Março de 1941. — Em test.º (signal) de verd. — O Tab. Pubc. — **Gastão da Franca Marinho.**

Club de Joias e Relogios do Regulador da Marinha

Foram sorteados hontem os seguintes socios das cautelas 36 e 77:

Série 109: Da. Julieta Fonseca Lima — Rua do Futuro, 913
Série 109: Da. Maria E. Maciel — Rua Duque de Caxias, 288
Série 110: Dr. João Cesar — Rua do Hospicio, 333
Série 110: Da. Maria P. P. Oliveira — Rua do Futuro, 563
Série 111: Da. May Blokbank — Escada
Série 111: Sr. Luiz Gonzaga Araujo Cabral — Rua Primeiro Março, 99
Série 111: Da. Maria Rita Barradas — Av. Visc. Albuquerque, 451
Série 112: Sr. Abelardo Alves Fernandes — Av. Rio Branco, 23
Série 112: Sr. Ismenio Furtado — Av. Rio Branco, 193
Série 113: Sr. Lucio Veloso — Rua Bemfica, 534
Série 113: Sr. Luiz Delgado — Jornal do Commercio
Série 114: Da. Isolina Pinheiro — Av. 17 Agosto, 652
Série 114: Sr. João Moraes Falcão

VISTO: — *Flodoardo Caliope*, Inspector Federal.

Os proprietários: — *H. Hartmann & Cia.*

Avisamos que a série 115 terá inicio no proximo dia 5 de abril.

NEUROSES — Histeria, Angustia, Obsessões, Fobias, Disturbios nervosos. Desajustamento da criança e do adulto. Tratamento analitico. DR. GONÇALVES FERNANDES — Sanatorio Recife — Rua do Padre Inglez — Tel. 3083

RECIFE-HOTEL

Avisamos aos nossos clientes que foram feitos grandes reformas e melhoramentos no nosso estabelecimento, e adaptações adequadas nos appartamentos inclusive sala de banhos.

Estabelecemos preços modicos, servindo-se um ligeiro almoço de fructas etc.

End. teleg. Recifotel
A Gerencia.

GREAT WESTERN OF BRASIL RAILWAY

RESTABELECIMENTO DO TRAFEGO

— RAMAL GARANHUNS —

A Companhia previne ao publico que a partir de amanhã, dezeseis do corrente, ficará restabelecido o trafego de passageiros no ramal de Garanhuns, com baldeação perto da estação de Canhotinho, n'uma extensão de cerca de 400 metros.

A ADMINISTRAÇÃO.

SAUDE; VIGOR NOVOS E VELHOS, O DELICIOSO REFRESCO; GUARANA' SORBILIS

"São Paulo" Companhia Nacional de Seguros de Vida

SÉDE: RUA 15 DE NOVEMBRO, 330 — S. PAULO. Succursaes: Rio de Janeiro, Curityba, Porto Alegre, Bahia, Pernambuco — Agencia: Santos

RELATORIO:

Srs. Accionistas.

Apesar das repercussões fataes da catastrophe sem par na Historia, que está martyrisando a Europa, e fazendo soffrer todo o Mundo, os negocios da "SAO PAULO" — graças a solidez da sua organisação, mantiveram-se na marcha ascendente que se vem verificando desde a sua fundação.

No anno de 1939 haviamos conseguido o "record"; em 1940 o excedemos em 8%, sem augmento de Succursaes nem Agencias.

RECEITA: — A receita da Companhia em 1940 comparada com a de 1939 foi a seguinte:

	1939	1940
Primeiros premios de novos Seguros	3.042 contos	3.245 contos
Premios de renovação	10.127 "	11.309 "
Juros, dividendos e alugueis	3.007 "	3.671 "
Outras receitas	245 "	214 "
Total	16.421 contos	18.439 contos

SINISTROS: — Os sinistros verificados em 1940 attingiram a somma de 2.594 contos; quantia superior á do anno anterior, porém, muito áquem da prevista pelas taboas de mortalidades usadas no calculo das reservas technicas.

LIQUIDAÇÕES EM VIDA: — Os pagamentos feitos a Segurados em 1940 sommaram 1.614 contos, sendo essa a maior quantia paga num anno sob o titulo de Liquidações em vida, desde a fundação da Companhia. A razão é que no anno passado venceram muitos Seguros do plano "Dotal", emittidos em 1930, nosso primeiro anno social.

FUNDOS: — As principaes parcellas do Activo, comparadas com o anno anterior foram, como segue:

	31-12-1939	31-12-1940
Titulos Federaes	248 contos	204 contos
Idem do Estado de São Paulo	4.443 "	3.019 "
Acções do Banco Commercial do Estado de São Paulo	5.791 "	5.791 "
Idem da Companhia Paulista de Estradas de Ferro	1.754 "	3.276 "
Outras Acções	35 "	35 "
Debentures	95 "	48 "
Emprestimos com garantia de primeira hypotheca	13.972 "	15.678 "
Idem de titulos	3.850 "	3.605 "
Idem de apolices de Seguro	3.802 "	4.423 "
Dinheiro em Caixa ou em conta-corrente nos Bancos	834 "	1.249 "
Depositos com pré-aviso nos Bancos	3.838 "	7.621 "
Immoveis	2.124 "	2.112 "

RESERVAS: — As reservas legaes e obrigatorias se elevaram a 42.453 contos contra 36.960 contos no fim de 1939.

CONTA DE LUCROS E PERDAS: — O saldo desta conta, accrescido do recebido do anno anterior permitte:

(1) — A criação de um fundo de reserva destinado a assegurar a integridade do Capital (Art. 130 do Dec. 2.627) dotado com rs. 119:882$200;

(2) — O pagamento de um dividendo de 20% sobre o Capital realisado;

(3) — A distribuição de lucros aos Segurados da classe de Seguros com direito de participar dos lucros, na forma de um augmento de 2% no valor dos seus Seguros por cada anno de vigencia decorrido desde 31 de Dezembro de 1936, tudo de accôrdo com as condições de suas apolices;

(4) — A constituição de uma reserva de 300 contos para integralisação do Capital; e

(5) — O transporte de um saldo de rs. 632:653$650 para o novo exercicio, quando recebemos do exercicio anterior apenas rs. 239:426$250.

CAPITAL REALISADO: — Em 1.º de Janeiro de 1940 o Capital realisado foi de rs. 2.401:200$000, representado por 29.990, acções com 40% pagos e 10 acções integralisadas. Existia, tambem uma reserva de 1.800 contos para integralisação do Capital. Durante o anno de 1940, attendendo á nova legislação, essa reserva foi utilisada, com o parecer favoravel do Conselho Fiscal, para realisar mais 30% do Capital, sendo paga, em dinheiro, ao possuidor das 10 acções integralisadas a quantia que lhe caberia se suas acções não estivessem completamente pagas. O Capital realisado elevou-se, portanto, rs..... 4.200:000$000, representado por 29.990 acções com 70% pagos e 10 integralisadas.

VERIFICAÇAO DA ESCRIPTA: — Como nos annos passados, o certificado do exame dos livros e documentos, feito pelos peritos em contabilidade, srs. Mc. Auliffe, Turquand, Youngs & Co., acha-se annexo ao Balanço

* * *

Apresentando-vos o Balanço e as contas referentes ao exercicio de 1940, ficamos á vossa disposição para qualquer esclarecimento.

São Paulo, 29 de Janeiro de 1941.

(a.) JOSE' MARIA WHITAKER
(a.) ERASMO TEIXEIRA DE ASSUMPÇÃO
(a.) JOSE' CARLOS DE MACEDO SOARES

BALANÇO GERAL EM 31 DE DEZEMBRO DE 1940

ACTIVO

ACTIVO IMMOBILISADO

Bens de raiz	2.111:883$100	
Moveis, machinas e material	50:000$000	
Rs.	2.161:883$100	

ACTIVO REALISAVEL A CURTO PRAZO

Obrigações de Credito Municipal do Estado de São Paulo	329:235$100	
Obrigações Estaduaes — Mayrink-Santos	2.392:932$000	
Acções do Banco Commercial do Estado de São Paulo ..	5.791:226$000	
Acções da Companhia Paulista de Estradas de Ferro ..	3.276:127$000	
Acções do Instituto de Reseguros do Brasil	34:750$000	
Letras das Camaras Municipaes	166:889$300	
Bonus do Thesouro do Estado de São Paulo	297:165$000	
Depositos em Bancos a prazo fixo	7.620:981$200	
Contas Correntes — Saldos devedores	386:788$700	
Juros e alugueis a receber	666:727$300	
Premios vencidos e não pagos	732:366$000	
Capital a realisar	1.799:400$000	23.494:588$100

ACTIVO REALISAVEL A LONGO PRAZO

Apolices Federaes, depositadas em caução	264:465$300	
Debentures da Ceramica Porto Ferreira S|A.	47:500$000	

EMPRESTIMOS

Com garantia de 1.ª hypotheca	15.677:836$100	
Aos segurados com garantia de suas apolices	4.421:867$700	
Sobre caução de Titulos	3.605:000$000	
Depositos judiciarios	33:142$000	24.049:811$100

DISPONIVEL

Depositos em Bancos em conta-corrente	1.238:506$100	
Dinheiro em Caixa	9:363$400	
Sellos e Estampilhas	1:108$700	
Depositos com banqueiros particulares	183:962$450	1.433:237$650

CONTA COMPENSADA

Acções depositadas pela Directoria		84:000$000
Rs.		51.223:519$950

PASSIVO

PASSIVO NAO EXIGIVEL

CAPITAL		6.000:000$000

RESERVAS OBRIGATORIAS

Reserva Technica	36.606:487$000	
Reserva para lucros aos Segurados	3.776:458$000	
Reserva de Contingencia	807:902$100	
Reserva para oscillação de Titulos	300:000$000	
Reserva para garantia de Capital (Decreto-Lei 2.627 — Art. 130)	119:882$200	41.800:819$300

LUCROS E PERDAS

Saldo desta conta:		
Segurados	535:586$800	
Accionistas	97:066$850	632:653$650

COMPANHIAS CONGENERES

Retenção das Reservas de Reseguros	135:728$000	
RESERVA PARA INTEGRALISAR AS ACÇÕES	300:000$000	48.869:200$950

PASSIVO EXIGIVEL A CURTO PRAZO

Dividendos a pagar	840:120$000	
Premios em suspenso	50:005$300	
Impostos a pagar	207:843$500	
Diversos saldos credores	489:726$400	
Sinistros avisados e esperando documentos	520:220$000	
Resgates a pagar	162:403$800	2.270:319$000

CONTA COMPENSADA

Caução da Directoria	84:000$000
Rs.	51.223:519$950

CONTA DE LUCROS E PERDAS DO EXERCICIO FINDO EM 31 DE DEZEMBRO DE 1940

DEVE

Despesas em relação a novos Seguros:		
Ordenados, Commissões, Viagens, Serviços Medicos, etc.		3.377:558$800
Despesas de Administração, Honorarios, Material, etc.		1.966:715$000
Despesas Geraes, Annuncios, etc.		382:119$400
Impostos.....		261:904$800
Despesas de Succursaes		973:298$300
Premios de Reseguros pagos		478:326$700
Sinistros	2.593:763$000	
Pagamentos a Segurados em Vida	1.614:497$200	4.208:260$200
Transferido a Reservas:		
Reserva Technica	4.238:058$000	
Reserva para lucros aos Segurados	624:533$000	
Reserva de Contingencia	140:112$100	
Reserva para Garantia do Capital (Decreto-Lei n. 2.627 — Art. 130)	119:882$200	5.117:585$300
Transferido para fundo para integralisar as Acções		300:000$000
Dividendos		840:120$000
Porcentagem da Directoria		119:882$200
Saldo de lucros a transportar para o anno de 1941:		
Segurados	535:586$800	
Accionistas	97:066$850	632:653$650
Rs.		18.678:426$350

HAVER

Saldo transportado do anno anterior		239:426$250
Premios recebidos:		
Premios do 1.º anno	3.208:012$500	
Renovações	11.063:433$000	
Reseguros	220:089$200	14.489:535$700
Premios a receber em 31|12|1940	732:366$000	
Menos premios a receber em 31|12|1939	667:954$000	64:412$000
Juros e alugueis		3.670:757$600
Outras receitas		214:294$800
Rs.		18.678:426$350

CERTIFICADO DOS PERITOS EM CONTABILIDADE

Examinámos o Balanço Geral acima demonstrado e a Conta de Lucros e Perdas comparando-os com os livros e documentos da Companhia. O Capital empregado em Fundos Publicos e outros Titulos foi incluido no Balanço Geral ao preço de custo. Tendo recebido todas as explicações que solicitámos, declaramos que o referido Balanço Geral está de accôrdo com os livros e somos de opinião que o mesmo mostra a verdadeira situação da "S. PAULO", Companhia Nacional de Seguros de Vida em 31 de Dezembro de 1940.

São Paulo, 25 de Janeiro de 1941.

MC AULIFFE, TURQUAND, YOUNGS & CO
Chartered Accountants
(Peritos em Contabilidade)

Directores: JOSE' MARIA WHITAKER, ERASMO T. DE ASSUMPÇAO, JOSE' CARLOS DE MACEDO SOARES

Assistente da Directoria
JOSE' CASSIO DE MACEDO SOARES

W. S. Hallett, F. I. A. — Gerente Geral e Actuario Chefe
J. G. Deck, F. I. A. — Sub-Gerente e Actuario
Vicente de Paula Dias — Contador

PARECER DO CONSELHO FISCAL

Os abaixo assignados, membros do Conselho Fiscal da "SAO PAULO", Companhia Nacional de Seguros de Vida, tendo presentes o Balanço e a Conta de Lucros e Perdas, relativos ao exercicio de 1940, apresentados pela Directoria, e tendo examinado as contas respectivas e os livros de escripturação, são de parecer que os referidos Balanço e Conta sejam approvados pela Assembléa Geral dos Senhores Accionistas.

São Paulo, 21 de Janeiro de 1941.

(a.) JOAQUIM BENTO ALVES DE LIMA
(a.) OLYMPIO FELIX DE ARAUJO CINTRA
(a.) ANESIO A. DO AMARAL

"SÃO PAULO"

COMPANHIA NACIONAL DE SEGUROS DE VIDA

SUCCURSAL DE PERNAMBUCO: - (Estados de Pernambuco, Parahyba, Alagôas e Rio G. do Norte) Caixa postal n.º 150 - Rua 1.º de Março 25, 3.º andar — RECIFE

CASAS — TERRENOS — INDUSTRIAS — EMPREGOS — PROFISSÕES — DIVERSOS

PEQUENOS ANNUNCIOS

Os annuncios nesta secção são cobrados ao preço de 500 rs. a linha de typo 6
TELEPHONE DA GERENCIA — 6027

CASAS - TERRENOS - PROPRIEDADES

ALUGAM-SE — Bons e arejados quartos na rua da Conceição n.º 4. Aluga-se uma grande sala e um quarto no andar terreo no mesmo predio.

ALUGA-SE a casa n.º 202, á rua José de Hollanda, na Torre, com tres quartos, tres salas, saneada. Trata-se á mesma rua, n.º 160 (Mercearia). Preço: ...$000.

ALUGAM-SE — Quartos bem mobiliados á rua Fernandes Vieira 600, em casa confortavel, recuada e com jardim. Ambiente exclusivamente familiar.

ALUGA-SE — Optima casa na rua das Pernambucanas n. 208, bond á porta, com todo conforto, terraço ao lado, jardim na frente e sitio com fructeiras. A tratar á rua Bom Jesus n. 226 — 1º. andar sala n. 1. Telephone 9-3-0-9.

ALUGA-SE a aprasivel residencia situada á Av. João de Barros, 533, recentemente pintada, tendo 4 quartos internos, salas visita, jantar, saleta, copa, cozinha, 2 quartos externos, 2 serviços sanitarios, sendo um com agua quente, lavanderia garage. Casa em centro de jardim. Chaves na rua Gervasio Pires, 845.

ALUGA-SE quartos arejados em casa de pequena familia, a tratar na rua da Imperatriz, 89, 2º andar.

ALUGAM-SE — Quartos com janella a rapazes ou casal sem filho. Praça Joaquim Nabuco n. 81, 3º andar (junto ao Moderno).

ALUGAM-SE — Duas pequenas casas, recentemente construidas, proprias para negocio, á Rua dos Coelhos, ao terminar da linha do bond de Hospital Pedro II, calçamento á porta. Alugueis preços modicos. Chaves no predio de junto n. 502. A tratar no Lloyd Brasileiro, com o sr. Bandeira.

ALUGA-SE — O ótimo 3º andar do edificio d'A Primavera, para consultórios ou escritórios. Recentemente caiado e pintado. Servido por elevador. Tratar no escritório d'A Primavera, Rua Nova, 378.

ALUGAM-SE moveis novos para escritorios, pensões e casa de familia. Vendem-se a dinheiro e a prestações modicas, camas patentes desde as communs as mais finas. Cadeiras Rio Grande marca "Gerdau" de fina imbuia; cadeiras giratoria; cadeiras balanço e outros mais de sucupira, macacaúba e imbuia. Fabricam-se colchões, travesseiros e almofadões com absoluta perfeição, tudo na Movelaria Nacional, a rua Estreita do Rosario n. 204.

ALUGA-SE o 2º andar sito á rua do Hospicio, 455, a tratar á Av. Rio Branco, 193, 1º andar, sala 11. Phone 9147.

ALUGA-SE uma casa de construcção moderna sita a avenida Rio Doce, 541 (Bairro Novo) em Olinda, com oitões livres, jardim, 4 quartos, 2 salas, copa, cozinha, quarto desempregado, 2 saneamentos 2 terraços, garage e lavanderia. A tratar na mesma.

ALUGA-SE (Chama-se a attenção das colonias estrangeiras) a casa da av. Boa Viagem defronte do poste da Tramways n. 79/107, de construcção modernissima, toda mobiliada, jardim, toda rodeada de terraços, optimo quarto sanitario, garage, com accommodações para familia de tratamento. A tratar com Magalhães Franco, av. Marquez de Olinda n. 104. Phone 9416.

ALUGA-SE —1 casa de construcção recente, com 5 quartos, sendo 1 externo, de dois pavimentos, com 2 saneamentos, garage, 3 salas, toda cercada de terraços, muito ventilada, á rua do Lima n. 347, optimamente situada numa esquina. Chaves na mesma rua n. 286.

ALUGA-SE — Confortavel casa, 4 quartos internos, 3 externos, 2 saneamentos, salas de visita e jantar. Rua das Graças 148. Chaves no n. 149, mesma rua.

ALUGA-SE — A casa á rua dos Guararapes n. 288. Trata-se á rua do Principe n. 732, das 7 ás 9 e 12 ás 14 horas.

ALUGA-SE — Uma casa de construcção recente, e cujo contracto do primeiro anno de aluguel termina a 15 deste mez, sita á rua Gervasio Fioravanti n.º 205, nas Graças. Dois pavimentos, todos os requisitos para familia de fino tratamento e aluguel mensal de Rs. 600$000, com contracto de um anno. Informações com Fausto Pinho, telephone 9-0-3-8. Chaves á rua Cardeal Arcoverde, 158.

ALUGA-SE — Rs. 120$000 — Aluga-se pelo preço acima, a casa n. 787 da rua da Esperança (Barro) com 4 quartos, 2 salas, cosinha, saneamento e bom quintal. Ver e tratar na casa junta. Exige-se fiador idoneo e locação minima de 6 mezes.

ALUGA-SE — A casa moderna para pequena familia, optimo saneamento. Toda mosaicada á rua dos Prazeres n. 155. A casa acha-se aberta. A tratar á praça Arthur Oscar n. 211. Aluguel 220$000.

ALUGA-SE — A casa da rua Imperial n. 748, prestes a se vagar. Pode ser vista pelo interessado. Trata-se no Banco do Nordeste, com Francisco Souza Leão.

CASA NO ESPINHEIRO — Aluga-se uma excellente casa moderna, sita á rua Barão de Itamaracá n. 61. A tratar na mesma rua n. 63.

CASAS NA BOA VISTA E MAGDALENA — Vende-se uma recuada, com oitões livres, com 3 quartos, 2 salas, saleta, garage, na av. Archimedes de Oliveira; outra na rua do Riachuelo, com 3 quartos; uma na rua da Soledade, pequena; uma na rua Bispo Cardoso Ayres, com um oitão livre, quintal grande; 2 na rua Dr. Berardo, recuadas, com oitões livres; e 2 na av. Bartholomeu Gusmão, recuadas, com 1 oitão livre, 3 quartos, 2 salas, saleta, garage. A tratar na rua Visconde de Goyanna n. 8, de 12 ás 14 horas, excepto aos domingos. Compram-se casas.

CASA EM BOA VIAGEM — MOBILIADA OU NAO — Aluga-se a sita á avenida dos Navegantes, 262 com 5 quartos no pavimento superior, 2 externos, 3 gabinetes sanitarios, sendo 1 completo, salas, terraços, lavanderia, garage, etc. Tratar na mesma. Informações n'"A Primavera", com o sr. Guimarães.

CASAS — Vende-se uma na Bôa Vista com seis quartos internos e dois externos, proxima aos collegios e igrejas por 48 contos; outra na rua da Hora com tres quartos, por 27 contos; outra na Bôa Vista com dois quartos para 18 contos e quinhentos. Dois lotes de terrenos na Bôa Vista, 12x60 a 18 contos cada lote. Lotes de terrenos em prospero arrabalde, 19x40, a 4 e 5 contos e quinhentos, lotes de 2 contos e outros com 8x25 a um conto, oitocentos e seiscentos mil réis. Uma casa em Olinda, com tres quartos, fundo para o mar, por 25 contos. Trata-se com CLEODON CHAVES, na rua da Aurora n. 49 — 1.º andar, das 8 ás 12 e das 14 ás 18 horas.

CASA EM OLINDA, NO LARGO DOS MILAGRES — Aluga-se a de n.º 182, caiada e pintada, com 3 quartos, 2 saneamentos, agua, luz e exgotos. Aberta diariamente. Preço 250$000 mensaes. Melhor ponto para os banhos de mar. Informações: R. Sigismundo Gonçalves, 102, 1.º. De 10 ás 12 e de 15 ás 17 horas.

CASA EM TERRENO PROPRIO — Com 540 metros quadrados, Vende BEZERRA, á avenida Herculano Bandeira 755 — PINA.

CASA — Vende-se. Rua São Bento n. 116 — ARRUDA. Com terreno proprio, oitões livres, 4 quartos, 2 salas, saleta, cosinha, banheiro, W. C., quarto para creado, casa completamente limpa, arborizada, c| agua encanada e luz electrica, a dois minutos do bond e do commercio local. A tratar na mesma.

CASAS E CONSTRUCÇÕES — Transfere-se contractos para compra ou construções de casas, contempladas ou para dentro de 90 dias, podendo comprar casas de 10 a 50 contos. Informações com Bezerra, edificio do Banco Auxiliar, sala 41.

COMPRA-SE — Até vinte contos de réis, uma casa nos bairros de São José ou Boa Vista.
Offertas para F. F. de Oliveira, á rua de São José n. 184 — Nesta cidade. Negocio directo.

CASAS MODERNAS QUE SE VENDEM NA MAGDALENA E CASA FORTE — Vende-se uma optima casa moderna na Magdalena, por 50 contos uma outra moderna na Magdalena, para 28 contos; uma outra na Magdalena para 30 contos pelas chaves; uma no Prado para 35 contos; uma na avenida Manoel Borba, para 40 contos; uma outra para 16 contos na Boa Vista; uma outra na Boa Vista para 30 contos; uma outra na rua da Concordia para 30 contos; uma nos Afflictos, para 40 contos. Para informações com M. Acantellado. Rua da Imperatriz n. 35, 1º, das 16 ás 18 horas.

EXCELLENTE CASA EM BOA VIAGEM — Aluga-se uma por 4 mezes, com optimas accomodações, por preço commodo, situada ao lado direito da casa n. 1097 á rua dos Navegantes. Melhor ponto para banhos salgados, defronte da Villa Carla. Tratar com Maia no Moinho Recife. Telephone 9015.

OPTIMO EMPREGO DE CAPITAL — Vende-se por preço muito barato um fertilissimo terreno, muito proximo da capital, com 33 casas para moradores, uma casa para moradia, uma casa de fazer farinha, typo moderno, um optimo estabulo, tres cercados para solta, dando para refazer mais ou menos de 200 a 300 cabeças de gado. O terreno presta-se para cereaes, tendo mais ou menos 200 hectares cobertos de capoeirão. A tratar com J. Vianna, Tobias Barretto, 364.

PARA ESCRIPTORIO OU CONSULTORIO — Alugam-se duas optimas salas no primeiro andar á Rua da Imperatriz, 131 (altos da Cama Paulista). A tratar no mesmo.

PARA ESCRIPTORIO OU CONSULTORIO — Alugam-se duas optimas salas no primeiro andar á Rua da Imperatriz, 131 (altos da Cama Paulista). A tratar no mesmo.

PEQUENO SITIO — 130$000 — Aluga-se pelo prazo de 6 mezes, com bôa casa de moradia, Av. Liberdade, 461. Informações, Trav. Cirigado, 17.

PENSÃO GUIMARÃES — Rua Conde de Boa Vista 491. Aluga-se quartos todos com janellas. Entrada independente. Pensão exclusivamente familiar.

QUARTOS — Confortaveis, refeições sadias, ambiente familiar. Pensão Boa Vista, Phone 2580. Rua Deão Farias n. 90 — BOA VISTA.

QUARTO EM OLINDA — Em casa moderna bem situada de casal estrangeiro aluga-se a um senhor de fino tratamento como unico hospede de commodo com refeições a gosto europeu. Cartas, por favor, a B. X. neste diario.

SITIO QUE SE VENDE — Vende-se um sitio á rua Barão de Ladario n.º 353, no Barro, arborizado, terreno para construcção de uma fabrica ou villa. Preço de occasião. A tratar á rua Diario de Pernambuco n.º 96, 2.º andar.

SENHOR VIUVO — Do commercio, procura commodo em casa de pequena familia, onde não tenha creança nem outros hospedes. Carta, por favor, a S. Z., neste DIARIO.

TERRENOS — Vendem-se varios lotes á rua Visconde de Maranguape e Castro Alves, na Encruzilhada" — proprios para construcções. A tratar á rua Castro Alves n. 299 — Encruzilhada.

TERRENOS — Vende-se um lote á Av. Rio Doce, em Olinda, proprio para construcção. Tratar com Hermes Joven á Av. Marquez de Olinda n. 191.

TERRENOS, A VISTA E A PRAZO — Vendem-se optimos e baratos, sitos no loteamento da av. Portugal, já em construcções e saneado; local privilegiado da Boa Vista. Tratar com o proprietario, á rua Bemfica, 133. Phone 28391.

TERRENOS NA MAGDALENA — Vende o corretor geral Romualdo Silva — Rua Mariz e Barros, 161, 1º andar.

UM BOM NEGOCIO — Precisa-se de uma bôa casa para morar, procura Pompeu Ferreira á Rua 7 de Setembro 280 e compre uma casa nova na Encruzilhada, bem perto do mercado e cinema, com 3 quartos, 2 salas, oitões livres etc., por .... 25:000$000.

VENDE-SE — Barato uma casa com duas salas, 2 quartos, cosinha, banheiro e terraço. A tratar na rua 25 de Novembro 506. TIGIPIO'.

VENDE-SE — O grande terreno á rua Imperial n.º 1357, esquina para a avenida Saturnino de Britto, com a respectiva casa ou sem ella. Tem 49 metros sobre a rua Imperial por 74 metros sobre a avenida Saturnino de Britto. Tratar com Christovão de Almeida, no Banco Nacional Ultramarino.

VENDEM-SE — 25 casas todas alugadas, dando bom rendimento á rua da Aurora. Travessa do Costa, Gonçalves Ferreira, Piedade rua do Lima. Bôa Vista logo depois da ponte do Saneamento. A tratar com o DR. MANOEL COSTA, diariamente, á Estrada do Arrayal, 3.503 — CASA AMARELLA.

VENDE-SE — No Engenho Palma, municipio de Bom Jardim — Uma machina Robsons, força de 12 cavallos vapor, uma moenda completa c| 30 pollegadas, uma caldeira de setenta e dois tubos, cinco taxas e cem formas de estanho. A tratar no mesmo engenho ou av. Beberibe n. 1478.

VENDE-SE por 5:000$000 uma casa na Villa do Arrayal, em terreno proprio, de alvenaria com 2 salas, 2 quartos, banheiro e cozinha, quintal cercado, com area sufficiente para outros tantos commodos, a tratar na Travessa do Costa, 47. Santo Amaro.

PONTO PARA NEGOCIO

ACCEITA-SE a transferencia de um bom escriptorio de representações. Negocio á vista. Cartas para REP, Posta Restante deste jornal.

BAR E RESTAURANTE — Vende-se por preço de occasião, um pequeno bar e restaurant, livre e desembaraçado, em uma das ruas mais movimentadas de São José, fazendo muito negocio. O aluguel da casa é muito commodo, tendo accommodações para familia, facilitando-se o negocio. A tratar com J. Vianna, á rua Tobias Barretto, 364.

FABRICA DE SUCCOS DE FRUCTAS — Precisa-se de um socio com 15 a 20 contos para tomar conta da parte commercial. A firma está completamente organizada, com freguezes, etc. Escrever para BRAZ na posta restante do DIARIO DE PERNAMBUCO, dizendo nome, rua e numero para ser procurado.

MERCEARIA A' VENDA — Vende-se por preço modico. Predio de esquina com cinco portas, fazendo otimo apurado. Motiva a venda ter o proprietario um outro negocio. Tratar na mesma á rua Tobias Barreto, 44.

NEGOCIO — Vende-se um na travessa de São Pedro n. 46 (Becco do Veado).

NEGOCIO VANTAJOSO — Por motivos superiores vende-se um fabrico de café, marca conhecida, bom ponto com moradia, producção regular, com carroça e cavallos para entrega. Facilita-se o negocio. Trata-se na Rua da Harmonia, 37 ou D. Pernambuco n. 50, com Ribeiro.

OTIMO PONTO DE PENSÃO — Passa-se as chaves a quem ficar c| os utensilios da mesma. Trata-se c| José Morais — Farmacia Rangel.

OPTIMA COLLOCAÇÃO — Vende-se no bairro de São José, uma esplendida Pensão, em um hygienico predio, com 3 pavimentos, tendo 22 quartos mobiliados com finos moveis, fazendo muito negocio. O aluguel do predio é quasi de graça, "280$000" mensaes. O motivo da venda se explicará a quem pretender. A tratar com J. Vianna. Rua Tobias Barretto n. 364.

PENSÃO — Vende-se na rua da Aurora, 1º andar, uma esplendida Pensão puramente familiar, com 17 quartos mobiliados, todos occupados por hospedes de fino trato. O aluguel da casa é baratissimo e facilita-se o negocio. A' tratar com J. Vianna. Rua Tobias Barreto n.º 364.

PEQUENA INDUSTRIA — Vende-se uma pequena e prospera torrefação de café, regularmente apparelhada, com carroças para distribuição na cidade. Muito bem localizada e marca bastante acreditada com producção actual toda collocada, e pequeno lastro na freguezia. Tratar á avenida Beberibe n. 1390, ARRUDA.

PENSÃO — Vende-se uma em magnifico ponto, tendo 16 quartos no 1º andar e 7 no 2º, ambos andares são servidos de banheiro e WC e agua em abundancia. Nesta pensão aluga-se quartos arejados e com janellas, com ou sem moveis e refeições. Tratar á rua da Concordia n. 201, 1º andar.

PHARMACIA — Vende-se a Pharmacia Helio situada á rua da Concordia, em São José, desta cidade. Excellente ponto commercial. A tratar na mesma rua da Concordia n. 843.

VENDE-SE URGENTE — Um optimo restaurant e bar, com grande freguezia ponto magnifico. Aproveitem a occasião, antigo Café de "Bigé", na avenida Caxangá n. 100 — JOÃO ALFREDO. O motivo explicavel pessoalmente ao interessado. A tratar no mesmo.

VENDE-SE EM BEZERROS, a tratar com José Francisco Xavier uma bem montada fabrica de Manilhas, telhas e tijollos, edificada em terreno proprio, contendo optimo barro, tres machinas e um locomovel com força de 8 HP, tres fornos, uma casa de tijollos e telhas, tudo em perfeito estado de conservação, distando da cidade um kilometro com estrada de rodagem. O motivo da venda se explicará ao interessado. Rua Barão do Rio Branco, 84 — Bezerros, ou em Recife, Rua da Detenção 325, nas sextas-feiras, com o proprietario.

VENDE-SE URGENTE — No Mercado de São José n.º 20, uma bem localizada banca de especiarias, por preço de estoiro. O motivo é o dono possuir outro negocio. Trata-se na mesma.

EMPREGOS

AMA — Precisa-se de uma para arrumação. A tratar na avenida João de Barros, 777.

COSINHEIRA — Paga-se bem uma cosinheira que entenda de sua arte e conheça de cosinha estrangeira. Rua Miranda Curio 83 — ENCRUZILHADA.

COSINHEIRA — Precisa-se de uma que cosinhe bem e durma no aluguel. Casal sem filhos. Rua Antenor Navarro, 108 — AFFLICTOS.

COBRADOR — Actualmente empregado em importante companhia e por dispor de tempo sufficiente offerece seus serviços, com referencias ao commercio, nesse ou em outros mistéres. Cartas para J. F. — Posta Restante deste jornal.

COZINHEIRA — Precisa-se de uma para casa de pequena familia, tratar na Av. Chile, 822 — Espinheiro.

COSINHEIRA — Precisa-se de uma a tratar Rua do Riachuelo.

COSINHEIRA — Precisa-se de uma á Rua Paulino Camara, 88, 1º.

COPEIRO — Precisa-se de um, educado e asselado, com pratica, para casa de familia estrangeira. Paga-se bem e exigem-se referencias de conducta. Avenida Boa Viagem n. 2880.

EMPREGO — Importante empresa de construcções por sorteios precisa com urgencia de um inspector para viajar pelo interior. Outrosim, precisamos de agentes nesta praça e no interior. Dirijam-se ao sr. Hilderico Mattos, á rua Sigismundo Gonçalves, 75 — 1º. andar (altos do Louvre). Phone 6887.

GOVERNANTE-INSTRUCTICE — Franceza, fala inglez, hespanhol, portuguez. Boas referencias. Não faz questão de ir para o campo. M. N. 955 — Avenida Rosa e Silva — RECIFE.

PRECISA-SE—De uma moça ou senhora de boa familia e com certa educação para tomar conta de creanças. Exige-se com pratica e paciencia. Indifferente que seja brasileira ou estrangeira. Tratar na rua da Hora 620 — ESPINHEIRO.

VIAJANTE — Com longa pratica de varios ramos de comercio, bôa cultura, bôas referencias, tendo carta de motorista e conhecendo os Estados nordestinos, a começar de Bahia, apreciaria oferta de firma importante, á base de ordenado e comissões, com ajuda de custo (diaria corrida). Cartas para VIAJANTE — Posta Restante deste jornal.

AUTOMOVEIS

AUTOMOVEL FORD, 29 — Vende-se um em optimo estado de conservação, por preço de occasião. Tratar com NOBREGA, rua Frei Caneca, 36 — 1.º andar.

AUTOMOVEL "OPEL" — Vende-se uma limousine "Opel", typo de 1937, quatro portas, mala atrás e matriculado. Rodagem completamente nova, pintura bôa e funccionando muito bem. Negocio urgente. Acceita-se troca por um carro inferior. Cambôa do Carmo n. 93.

AUTOMOVEIS — Vende-se dois, um Chevrolet 36, 4 portas, 5 rodas, funccionamento garantido preço 6:500$000; outro Ford tipo vitória, 34, duas portas, rodagem nóva funcionamento garantido, preço 4:000$. Negocios urgentes, tratar na rua do Hospicio, 149. Telefone 2230.

CARRO "FORD", 1935, limousine, matriculado este anno, com 2 portas, 5 pneus novos; bateria nova; forro de couro; troca-se por um carro pequeno Opel, DKV, ou Adler. Para informações, pelo Telephone 6-7-7-0.

FORD 29 — Rodagem aro 17, perfeito, forrado c| gabardine, pintado, matriculado, vende-se. A tratar com Genaro, pelo phone 9487 — 2º. andar do Bank of London — Sala 4.

FORD 29 — Rodagem aro 17, perfeita, forrado c| gabardine, pintado, matriculado, vende-se. A tratar com Genaro, pelo phone 9487 — 2.º andar do Bank of London — Sala 4.

ESCOLAS E CURSOS

A ESCOLA COMMERCIAL PRATICA faz questão de proporcionar aos seus alumnos a melhor instrucção com o menor dispendio de energias e tempo. Cursos de Portuguez, Inglez, Correspondencia, Dactylographia, Tachygraphia e Contabilidade. ESCOLA COMMERCIAL PRATICA — Praça Maciel Pinheiro, 338 — 1º.

ENGLISH — O homem que fala duas linguas, vale por duas pessoas; acha emprego com facilidade, ganha mais e gosa mais a vida. Aprende-se bem o inglez com Mrs. JOHN CAMARA — Rua do Socego n. 91.

PROFESSORA DE PIANO — Elcilia Cerqueira, diplomada pelo Conservatorio de Musica de Belem, Pará, recentemente chegada a esta cidade, acceita alumnas em sua residencia á Rua Amelia, 137, Afflictos.

PIANO

PIANO — Aluga-se, a tratar na rua da Imperatriz n.º 38, 1º.

VENDE-SE um optimo piano da afamada Fabrica "John Brinsmead & Sons" de Londres, cordas cruzadas, cêpo de metal, com cadeira, estrado, isoladores de vidro. Tratar á Rua do Hospicio n. 140.

DIVERSAS

AOS ESTUDIOSOS — Livraria Helena — Rua do Hospicio, 104. Vende-se uma collecção completa das revistas do Instituto Archeologico Historico e Geographico de Pernambuco, assim como outras obras raras como sejam: Grammatica Portugueza Philosophica de Soares Barbosa; Diccionario de Pernambucanos Celebres, de Pereira da Costa; Diccionarios de Nulete, Moraes, Larousse, etc. Diccionario Historico e Estatistico de Pernambuco de R. Galvão; Litteratura antiga e moderna. Outrosim, compra-se qualquer quantidade de livros novos e usados pagando-se os melhores preços. — LIVRARIA HELENA — Rua do Hospicio, 104.

A SALVAÇAO DAS CREANÇAS — Está no uso regular do LICOR DE CACAU (Vermifugo de Xavier). A' venda em toda parte.

ASTHMATICOS — Não vos esqueçaes que o Elixir Anti-Asthmatico Dr. Constantino Pontual é destinado ao tratamento da Asthma e da Bronchite Asthmatica. Attenua os accessos e da allivio immediato ao doente. Producto Cicero Diniz — RECIFE.

AGUA DE COLONIA DE GALY — A melhor dentre as melhores, perfume suave e agradavel. A' venda nas boas casas de perfumarias.

ALCOOLATO DE CARICA MELISSA — Produz a boa digestão e cura empachamentos, gazes, azia, mau halito, colicas e demais incommodos do estomago e intestinos. Drogaria e Pharmacia Americana, de Cicero D. Diniz.

A BIBLIOTHECA ALFA — Contendo biographias e romances de todas as collecções, acha-se ao dispor de todos os que apreciam a leitura. Mensalidade — 5$000. Rua do Aragão, 89 — BOA VISTA.

BALCOES E MADEIRAS — Vende-se um grande lote de balcões, divisões e madeiras de lei, a tratar na Rua Duque de Caxias, 231|233.

BENAL — Acalma e assegura o equilibrio do systema nervoso. A' venda em todas as pharmacias e drogarias.

BENAL — O maior restaurador dos nervos. E' uma formula do grande neurologista brasileiro, prof. A. Austregesilo. A' venda em todas as pharmacias.

BIOCUTIS — Cuide de sua pelle, usando BIOCUTIS, loção scientifica que elimina as imperfeições da cutis e contribue para a belleza. A' venda em toda a parte.

BIOCUTIS — Contra cravos, espinhas, sardas, pannos e manchas. A' venda na Pharmacia São João — Rua Larga do Rosario, 244.

COLICAS no Estomago, Embaraço gastrico, digestões difficeis. Use o Alcoolato de Carica Melissa, producto CICERO DINIZ — RECIFE.

CONTRA PYORRHE'A — Todos os que soffrem de Pyorrhéa, inflammação dos dentes e das gengivas encontram a completa cura no efficaz CONTRA PYORRHE'A. E' o remedio por excellencia. Drogaria e Pharmacia de CICERO D. DINIZ.

CONTRA SARNA E COCEIRAS — E' o remedio ideal para toda a sorte de comichões pelo corpo e pelle aspera. Destroe radicalmente o parasita da sarna. Deposito: Drogaria e Pharmacia de CICERO D. DINIZ.

CORRIMENTOS BLENORRHAGICOS — Não se descuide: trate-se em tempo com injecção Anti-blenorrhagica, evitando suas dolorosas consequencias. No começo da doença muitos se têm curado apenas com um só vidro. Producto CICERO DINIZ — RECIFE.

COGNAC DE ALCATRAO "XAVIER" — Para tosse, grippe e resfriados. A' venda em todas as pharmacias.

DIAMANTE NEGRO — O melhor chocolate da LACTA.

DORES NAS COSTAS — E' quasi sempre indice de inflammação nos pulmões. Não deixe ir adeante. Tome Xarope de Alho do Matto e Uruçu'. Deposito: Drogaria e Pharmacia Americana, de Cicero D. Diniz.

DIPLOMAS — Se ainda não registrou o seu diploma no Ministerio competente, procure o Escriptorio de Informações por Correspondencia, á Rua da Matriz, 97-1º.

ESTA' COM TOSSE- — Tome o "Cognac de Alcatrão Xavier". Encontra-se em qualquer pharmacia.

ESTA' ENFRAQUECIDO E MAGRO? — Use o Elixir de Noz de Kola, estimulante do systema muscular, perda de memoria e cansaço cerebral. Util aos estudantes, em vespera de exames. Producto CICERO DINIZ — RECIFE.

ESTOMAGO DOENTE E FRACO? — Não pode bem desempenhar as funcções? Fortifique-o com o Vinho Genciana, Calumba e Quina Composto. Deposito: Drogaria e Pharmacia Americana, de CICERO D. DINIZ.

ELIXIR DE NOZ DE KOLA — Um dos melhores recalcitrantes do organismo. Radical nos casos de prostração, debilidade cerebral, magreza, sangue fraco e sempre que o organismo precise da rehabilitação de forças. Restitue aos moços e aos velhos a alegria da vida. Use o Elixir de Noz de Kola. Deposito: Pharmacia e Drogaria Americana, de Cicero D. Diniz.

EMPACHAMENTOS — Dôres no estomago e enxaquecas cedem logo com o uso do Alcoolato de Carica Melissa. Deposito: Drogaria e Pharmacia Americana, de CICERO D. DINIZ.

ESTA' ENFRAQUECIDO E MAGRO? — Use o Elixir de Noz de Kola, maravilhoso estimulante do systema muscular. Faz desapparecer em pouco tempo os incommodos procedentes da fraqueza e debilidade. Cura o nervoso e a falta de somno, perda de memoria e cansaço cerebral. Util aos estudantes em vesperas de exame. Deposito: Drogaria e Pharmacia Americana, de CICERO DINIZ.

ELIXIR ANTI-ASTHMATICO — Verdadeiro prodigio na Asthma, ainda mesmo ligada a lesões do apparelho circulatorio. Infallivel na bronchite asthmatica, alliviando os accessos até a completa cura. Deposito: Drogaria e Pharmacia Americana, de CICERO D. DINIZ.

FOGOES USADOS — Devidamente revistos e de variadas marcas e tamanhos, acham-se á venda na SECÇAO DE REPAROS DE FOGOES de ALBUQUERQUE RAMOS & CIA., RUA DA IMPERATRIZ N. 110. — Garante-se o funccionamento. Trocam-se fogões e a mesma secção encarrega-se de todo e qualquer reparo, installações de fogões a gaz, aquecedores, etc., etc. CHAMADOS PELO FONE 2366.

FAMILIAS CATHOLICAS! — Maria do Livramento, com longos annos de pratica, encarrega-se de vestir anjos, para as tradicionaes procissões das Chagas, Martyrios e Passos. Procurar Maria do Livramento no Pateo do Carmo n. 175 — 1 andar.

FALTA DE APPETITE — Nauseas e vomitos depois das refeições, dyspepsias atonicas e nervosas. Use o Vinho de Genciana e Calumba Composto. Producto Cicero Diniz — RECIFE.

GARRAFOES DE VIDRO — Com capacidade para 35 litros, vende José Florio, a praça da Independencia, 12 — Recife. Preço: 30$000.

INFLAMMAÇAO E COLICAS DO FIGADO — Use a Boldeina do Dr. Simões Barbosa, indicada sempre nos casos de colicas hepathicas. Producto CICERO DINIZ — RECIFE.

TODO PARA O SANGUE — Phosphoro para o cerebro e calcio para os ossos. Esta a melhor composição do IOFOSCAL, o melhor e o mais poderoso fortificante até hoje conhecido. A' venda em todas as pharmacias e drogarias.

INCOMMODOS DA BEXIGA E URETHRA são, em geral, occasionados por blenorrhagias mal curadas ou descuidadas. Não perca tempo: aos primeiros symptomas use logo a efficaz Injecção Anti-Blenorrhagica de Cicero D. Diniz. Deposito: Drogaria e Pharmacia Americana, de Cicero D. Diniz.

INJECÇAO ANTI-BLENORRHAGICA — Especial na cura das blenorrhagias e suas dolorosas consequencias. Use sem demora a Injecção Anti-Blenorrhagica, pois no começo da doença muitas pessoas se teem curado apenas com um unico vidro. Deposito: Drogaria e Pharmacia de Cicero D. Diniz.

TOFOSCAL — Faz musculos rijos, pulmões fortes e nervos sadios. A' venda em todas as bôas pharmacias e drogarias.

IOFOSCAL — O mais forte dos fortificantes. A' venda em todas as boas pharmacias.

IMPALUDISMO? SEZOES? — Use o Xarope Anti-sezonatico Confiança. Empregado nas sezões e febres palustres. Milhares de attestados proclamam o seu effeito. Producto Cicero Diniz — RECIFE.

LACTA — O melhor chocolate — Producto das industrias LACTA, de São Paulo. A' venda em toda a parte.

LICOR DE CACAU — Vermifugo XAVIER — A salvação das creanças. Bom paladar, gostoso e efficaz.

LEITE OPHTALMICO — No tratamento da conjuntivite catharral, sapirangas, queda das palpebras, carnosidade, etc. Producto Cicero Diniz — RECIFE.

LACTA — Balas, bombons e chocolates. Fabricação das Empresas LACTAS, de São Paulo.

METAES VELHOS — Aluminio, cobre, zinco, latão, borra de imprensas, chumbo, bronze, radiadores e baterias de automoveis imprestaveis, compra-se qualquer quantidade pagando-se os melhores preços. Rua da Palma n. 373. Telephone 6839 — RECIFE.

MOTOR — Vende-se um semi-novo Otto a oleo crú, typo MIH 40 HP 400 rotações, cyclo 4 tempos, podendo funccionar a qualquer momento. Vêr e tratar a Rua Martyrios, 55 — Goyanna.

MOENDAS E TACHAS — Grandes e pequenas, trilhos, vigas de seis metros e doze. Eixos de todas as dimensões. Vende-se á rua do Alecrim, 64.

MOVEIS — Vende-se por motivo de viagem, sala de jantar com quatro peças todos folheados, sendo 1 Crystaleira, 1 Buffet, 1 Etager, 1 Mesa elastica de tronco, 1|2 duzia de cadeira estufadas, 4 peças de dormitorios todos folheados, 1 machina de costura, marca Pfaff, com tres gavetas, "nova" e todos utensilios de cozinha e miudezas diversas. Ver e tratar a Travessa do Gonçalves n. 67 (Rua do Lima).

MODISTA — Confecção de costuras com apurado gosto e fino acabamento. Vestidos de baile e phantasias para o carnaval. MME. STELLA CAVALCANTI — Rua Clemente Pereira 66 — DERBY.

NUTRIL — O remedio que nutre, fornece ao organismo phosphoro, calcio e vanadio, elementos indispensaveis para manter o corpo em perfeita forma.

O SEU FIGADO DOE? — Lembre-se de que existe um medicamento poderoso. E' a BOLDEINA, formula do dr. Simões Barbosa. Preparada pelo pharmaceutico Cicero D. Diniz. Deposito: PHARMACIA AMERICANA, de Cicero D. Diniz.

O GRANDE REGULADOR DAS SENHORAS — "Oforeno"! — "Oforeno!" — "Oforeno!" A' venda em todas as pharmacias e drogarias.

OLEO DE BABOSA GABY — Da vida aos seus cabellos, conservando sempre o seu brilho. A' venda nas pharmacias e perfumarias.

OLHOS INFLAMMADOS OU LACRIMEJANTES — São curados sem falha com o LEITE OPHTALMICO. E' optimo para as diversas affecções da vista. Deposito: Drogaria e Pharmacia Americana, de Cicero D. Diniz.

PIORRHE'A ALVEOLAR — Cuide de sua bocca, previna a queda dos seus dentes, a inflammação das gengivas e o mau halito, usando o Contra Piorrhéa, producto de Cicero Diniz — RECIFE.

PILULAS DE URSI — Para molestias dos rins. A' venda em todas as pharmacias.

PEQUENO RESFRIADO HOJE... Pode ser, amanhã, grande lesão pulmonar. Use sem perda de tempo, o Xarope de Alho do Matto e Urucu', simples ou creosotado. Producto Cicero Diniz — RECIFE.

QUER ENGORDAR? — Use o Elixir de Noz de Kola, recalcitrante do organismo; indicado na debilidade cerebral, magreza e sempre que o organismo precisa de rehabilitação de forças. Restitue aos moços e aos velhos a alegria da vida. Producto Cicero Diniz — RECIFE.

REGISTRO DE PROFESSOR — Quer se registrar como professor superior, secundario, commercial? Procure o Escriptorio de Informações por Correspondencia. Rua da Matriz, 97-1º.

SENHORAS E SENHORITAS — Despertem a alegria de viver, fazendo uso do OFORENO, o regulador ideal das senhoras. A' venda em toda a parte do Brasil.

SOFFRE DE COLICA HEPATHICA? — Certamente o seu figado está engorgitando. Trate-o urgentemente, pois amanhã pode ser tarde. Tome sem demora o BOLDEINA, formula do dr. Simões Barbosa. Deposito: Drogaria e Pharmacia Americana, de Cicero D. Diniz.

SYPHILIS E IMPUREZA DO SANGUE — Curam-se com o Elixir Depurativo do Dr. Simões Barbosa, empregado com exito na cura do rheumatismo agudo e chronico, articular e muscular. Feridas, boubas, cancros venereos e de todas as doenças provenientes de impureza do sangue. E' preparado com Elixir de Garus e Pepsina, podendo ser usado pelas pessoas que tenham o estomago delicado. Deposito: Drogaria e Pharmacia Americana, de Cicero D. Diniz.

SYPHILIS E IMPUREZA DO SANGUE — Use o Elixir Depurativo (Simonol), indicado com exito no tratamento do rheumatismo ulceras, boubas, corrimento dos ouvidos e todas as doenças provenientes da impureza do sangue. Preparado com Elixir de Garus e Pepsina, podendo ser usado pelas pessoas que tenham o estomago delicado. Abre o appetite e faz engordar. Producto Cicero Diniz — RECIFE.

SARNAS E COMICHOES — Usem immediatamente o Contra Sarnas e Coceiras — Empregado sempre com resultado nas sarnas e erupções parasitarias. Producto Cicero Diniz — RECIFE.

TYPOS VELHOS — Compra-se qualquer quantidade. Tratar no Escriptorio do DIARIO DE PERNAMBUCO, com Walfrido Dias.

TOSSE? — Não se descuide! Tome immediatamente o Xarope de Alho do Matto e Urucu', simples ou creosotado: usado ha mais de setenta annos com prodigiosos resultados nas tosses, ronquidões e catharro nos pulmões. Producto Cicero Diniz — RECIFE.

VENDE-SE — Uma completa sala de jantar e um quarto, pela importancia de 1:300$000. A tratar á rua Arthur Gonçalves n. 46 — MAGDALENA.

VENDE-SE — Os moveis de uma pequena barbearia e um apparelho de ondulação permanente (Sanitas). A tratar na rua da Imperatriz n. 139 — 1 andar. Phone 2509.

XAROPE DE MULUNGU' BROMURETADO — E' um grande calmante dos nervos. Combate o mau humor e a excitação nervosa. Deposito: Drogaria e Pharmacia Americana, de Cicero D. Diniz.

XAROPE DE ALHO DO MATTO E URUCU' — Maravilhoso na cura das tosses, resfriamentos, dores de garganta e pulmões, grippes e constipações rebeldes. A' venda na DROGARIA E PHARMACIA AMERICANA, de Cicero D. Diniz.

XAROPE ANTI-BEZONATICO — (Confiança) — Absolutamente seguro na cura das sezões e febres palustres. Milhares de attestados proclamam o seu effeito. Deposito: Drogaria e Pharmacia Americana, de Cicero D. Diniz.

XAROPE DE MULUNGU' BROMURETADO — Acalma os doentes agitados, combate as insomnias, o mau humor e as excitações nervosas. Não deprime. Producto Cicero Diniz — RECIFE.

88 — Eis o numero da MOVELARIA JUPITER, na Cambôa do Carmo, moveis de estylo em imbuia. Vendas a longo prazo. Phone: 6-7-0-9.

OLEO de BABOZA
Gaby
DÁ BRILHO E CONSERVA A CÔR NATURAL DOS CABELLOS

MARIA LIBERA CLERICUZI (LENINHA)

CONVITE

Angelo Clericuzi e esposa; Djalma Eusebio Simões e familia; Luiz Clericuzi e familia; Pedro Clericuzi e familia; Gennaro Clericuzi e familia. Placido Santiago e familia; Marciano Aureliano e familia communicam aos seus parentes e amigos o fallecimento de sua querida MARIA LIBERA CLERICUZI (LENINHA) — occorrido hontem, ás 19.20 e convidam para o seu enterramento que terá lugar ás 10 horas de hoje, sahindo o feretro da rua da Aurora, 217.

Carros á disposição no mesmo local.

VENERAVEL IRMANDADE DO S. S. SACRAMENTO DA MATRIZ DE SANTO ANTONIO DO RECIFE

Conego Luiz Gonzaga da Silva

AGRADECIMENTO

O Cabido Metropolitano de Olinda e Recife Frei José Maria Casa Nova, vigario interino da Parochia e a Veneravel Irmandade do S. S. Sacramento da Matriz de Sta. Antonio do Recife, agradecem penhorados ás autoridades, clero, ordens terceiras, confrarias, irmandades, associações religiosas, parochianos, amigos e parentes do saudoso

CONEGO LUIZ GONZAGA DA SILVA

que se dignaram acompanhar o enterro do inesquecivel morto, bem como aos que compareceram as exequias que tiveram lugar hontem na Matriz de Sto. Antonio, e ainda áquelles que enviaram cartas e telegrammas de pezames.

LEOPOLDINA CESARIO DE ME'LO

(Dina)

A familia de LEOPOLDINA CESARIO DE ME'LO, não podendo agradecer pessoalmente a todos os seus dedicados parentes e amigos, vem, de publico, testemunhar a sua gratidão áqueles que visitaram a sua querida — DINA — durante a sua longa enfermidade, que velaram-na em sua derradeira noite, que enviaram flôres, que mandaram celebrar missas em sufragio de sua alma, que compareceram ao seu sepultamento e bem assim as missas de 7.º e 30.º dias, emfim, a todos que se associaram á sua dôr, quer pessoalmente quer por cartas, cartões e telegramas.

Penhorada, expressa, a todos, o seu sincero agradecimento.

JOÃO ALBINO CAETANO GOMES BOM

"Janjão"

1.º ANIVERSARIO

Carolina Martins Wanderley Gomes e filhos Arthur, José, Ismael, Alceu, Maria Carolina, Laura, Maria do Carmo, e noras, convidam parentes e Amigos para assistirem a missa que mandam celebrar na pproxima 2.ª feira 17 (segunda-feira), na Igreja Santa Cruz ás 7 horas desta cidade por alma de seu nunca esquecido esposo, pae, sogro, JOÃO ALBINO CAETANO GOMES BOM.

De coração agradecem aos que pedirem a Deus pela paz de sua alma. Antecipadamente agradece aos que comparecerem.

MARIA AUGUSTA GOMES

7.º Dia

Salustiano Francisco Gomes e familia, compungidos com a perda de sua idolatrada esposa, cunhada e tia

MARIA AUGUSTA GOMES

convidam todos os seus parentes e amigos para assistirem a Missa de 7.º Dia que pelo sufragio de sua alma, mandam celebrar no proximo dia 18, ás 7 horas da manhã na Capella do Hospital Portuguez.

Agradecem a todos que assistirem a esse acto de caridade christã e bem assim áquelles que enviaram pezames por cartas, cartões e telegrammas e compareceram ao enterramento.

SERVIÇO DE PASSAGENS
Proximas sahidas do Rio de Janeiro, dos grandes e luxuosos paquetes da Frota da "Boa Vizinhança"

Para NOVA YORK com escala em TRINIDAD:
"URUGUAY", em .. .. 26 de Março
"ARGENTINA" em .. .. 9 de Abril
"BRAZIL", em .. .. 23 de Abril
Para SANTOS, MONTEVIDE'O e BUENOS AIRES:
"ARGENTINA", em .. .. 27 de Março
"BRAZIL", em .. .. 10 de Abril
"URUGUAY", em .. .. 24 de Abril
PASSAGENS DE 1ª CLASSE E CLASSE TURISTICA
Serviço de Carga e Passageiros

S/S "MORMACMAR" esperado de New York cerca de 1º DE ABRIL, devendo sahir logo após indispensavel demora para Bahia, Rio e Santos.
A' Companhia fica reservado o direito de fazer seus navios rumarem via Caraibas e ou portos do littoral norte da America do Sul para receber combustivel e ou carga.

PARA FRETES PASSAGENS E MAIS INFORMAÇÕES COM OS AGENTES:
PINTO, ALVES & CIA.
Agentes Geraes: Rio de Janeiro
RUA DO BRUM, 27 — TELEF. 9025 — RECIFE

MOORE-McCORMACK Navegação S.A.
RECEBE COM ANTECEDENCIA A SUA PASSAGEM COM SEU AGENTE DE VIAGEM

RIO DE JANEIRO — Praça Mauá, 7 - 7.º and. - (Ed. d'A Noite) - Telephone 43-0910
SÃO PAULO — Praça Ramos de Azevedo, 1-A (Ed. Esplanada) - Tel. 4-1252
SANTOS — Praça da Republica, 11-12 - Cx. Postal, 265 - Telephone 7184
BAHIA — Edificio Corrêa Ribeiro Sala, 16 - Caixa Postal, 659

MALA REAL INGLEZA
ROYAL MAIL LINES LTD.
Para informações refira-se ao agente
M. NAUGHTON RUMBO
RUA DO BOM JESUS, 226
Telephone — 9112

COMPANHIA NACIONAL DE NAVEGAÇÃO COSTEIRA
VAPORES PARA O SUL:

ITAQUERA — Esperado dos portos do norte no dia 17 segunda-feira, sahirá no mesmo dia para:
Maceió, Bahia, Victoria, Rio, Santos, Paranaguá, Antonina, Florianopolis, Imbituba, Rio Grande, Pelotas e Porto Alegre.
Recebemos cargas para: Aracajú, Ilheus, São Francisco, Itajahy com cuidadosa baldeação em RIO DE JANEIRO.
ITAPUHY — Esperado de CABEDELLO no dia 20 quinta-feira, sahirá no mesmo dia para:
Maceió, Bahia, Victoria, Rio, Santos, Paranaguá, Antonina, Florianopolis, Imbituba, Rio Grande, Pelotas e Porto Alegre.
Recebemos carga para: Aracajú, Ilheus, São Francisco e Itajahy com cuidadosa baldeação em RIO DE JANEIRO.
ITAIMBE' — Esperado dos portos do norte no dia 22 sabbado, sahirá no mesmo dia para:
Maceió, Bahia, Victoria, Rio, Santos, Rio Grande, Pelotas e Porto Alegre.
Recebemos cargas para: Aracaju' Ilheus, São Francisco e Itajahy com cuidadosa baldeação em RIO DE JANEIRO e para PELOTAS com transbordo em RIO GRANDE.
ITAPURA — Esperado de CABEDELLO no dia 29 sabbado, sahirá no mesmo dia para:
Maceió, Bahia, Victoria, Rio, Santos, Paranaguá, Antonina, Florianopolis, Imbituba, Rio Grande, Pelotas e Porto Alegre.
Recebemos cargas para: Aracajú, Ilheus, São Francisco e Itajahy com cuidadosa baldeação em RIO DE JANEIRO.
ITANAGE' — Esperado dos portos do norte no dia 3 de Abril, quinta-feira, sahirá no mesmo dia para:
Maceió, Bahia, Victoria, Rio, Santos, Rio Grande, Pelotas e Porto Alegre.
Recebemos cargas para: Aracaju' Ilheus, São Francisco e Itajahy com cuidadosa baldeação em RIO DE JANEIRO e para PELOTAS com transbordo em RIO GRANDE.

VAPORES PARA O NORTE:
ITAPUHY — Esperado dos portos do sul no dia 17 segunda-feira, sahirá no mesmo dia para: CABEDELLO.
ITANAGE — Esperado dos portos do sul no dia 20 quinta-feira, sahirá no mesmo dia para:
Areia Branca, Fortaleza, São Luiz e Belém.
Recebemos cargas para: Santarém, Obidos, Parintins, Itacoatiara e Manaus com cuidadosa baldeação em BELEM.
ITAPURA — Esperado dos portos do sul no dia 27 quinta-feira, sahirá no mesmo dia para: CABEDELLO.

Informações com o Agente — ULYSSES DE F. CORREIA — Avenida Alfredo Lisbôa — Edificio COSTEIRA — Telephone: Secção de fretes: 9307

THE SOUTH AMERICAN SAINT LINE, LIMITED
SERVIÇO REGULAR MENSALMENTE PARA
HULL (INGLATERRA)

Agente em Recife:
JOHN A. THOM
AVENIDA BARBOSA LIMA N.º 85-1.º
Caixa Postal n.º 46 — Fone, 9162

Sub Agente em Maceió:
PATON & CIA.
Caixa Postal n.º 4
Jaraguá — E. ALAGÔAS

BRONCHITE ASTHMATICA E ACCESSO DE ASTHMA
PO' INDIANO
PARA OS CASOS CHRONICOS
GOTTAS INDIANAS
FRANCISCO GIFFONI & CIA. - R. 18 de MARÇO, 17 - RIO

"DELTA LINE"
MISSISSIPI SHIPPING C.º INC

O rapido e modernissimo paquete
"DELTARGENTINO"
esperado em Recife no dia 25 de Março, receberá possivelmente passageiros para: RIO DE JANEIRO, SANTOS, MONTEVIDEO e BUENOS AIRES.
EXCELLENTES CABINES COM BANHO INTERNO, DISPONDO DOS MAIS MODERNOS REQUISITOS PARA CONFORTO DA MAIS EXIGENTE CLIENTELA

Proximas escalas	Sahida New Orleans	Chegada em Recife
"DELTARGENTINO"	14. 3.1941	25. 3.1941
"DELBRASIL"	4. 4.1941	15. 4.1941
"DELORLEANS"	18. 4.1941	29. 4.1941
"DELTARGENTINO"	9. 5.1941	20. 5.1941
"DELBRASIL"	30. 5.1941	10. 6.1941
"DELORLEANS"	13. 6.1941	24. 6.1941

Para informações sobre passagens, etc. com o Agente:
JOHN A. THOM
Avenida Barbosa Lima n.º 85-1.º — Fone 9162

LLOYD NACIONAL S. A.
Avenida Alfredo Lisbôa N.º 19 — Phones: Secção de fretes n.º 9297 — Informações n.º 3214

VAPORES PARA O SUL:
ARATIMBO' — Esperado de CABEDELLO no dia 20 quinta-feira, sahirá no mesmo dia para:
Maceió, Bahia, Rio, Santos, Rio Grande, Pelotas e Porto Alegre.
CAMPINAS — Esperado dos portos do sul no dia 22 sabbado, sahirá no mesmo dia para:
Maceió, Bahia, Rio, Santos, Rio Grande, Pelotas e Porto Alegre.
CAMPEIRO — Esperado dos portos do norte no dia 28, sahirá no mesmo dia, para:
Maceió, Bahia, Rio, Santos, Rio Grande, Pelotas e Porto Alegre

VAPORES PARA O NORTE:
ARATIMBO' — Esperado dos portos do sul no dia 18 terça-feira, sahirá no mesmo dia para: CABEDELLO.
ARAGANO — Esperado dos portos do sul no dia 24, sahirá no mesmo dia para:
Cabedello, Natal, Areia Branca, Fortaleza, São Luis e Belem.

Agente: — ULYSSES CORREIA

COMPANHIA CARBONIFERA RIO GRANDENSE

Para o Sul
CAXIAS
Amanhecerá no dia 17, sahirá no dia 19, para:
Rio, Santos, Rio Grande, Pelotas e Porto Alegre.

Para o Norte
OLINDA
Amanhecerá no dia 23, sahirá no dia 24, para:
Cabedello, Natal, Areia Branca, Fortaleza e Parnahyba (via Tutoya).

Rua do Brum n.º 27 — Agentes: PINTO ALVES & CIA.
Fone, 9-4-5-9

TEATRO SANTA ISABEL
REENTRADA DO
TEATRO INFANTIL
EM MARCHA, BRASIL!
Revista de Valdemar de Oliveira
30 numeros de musica! 40 crianças!
GUARDA-ROUPA LUXUOSO!
Montagem deslumbrante!
AINDA ESTE MÊS!

EUTHALIA JACOBINA DE SOUZA
(Sinhá)

JOÃO JOSE' DE FIGUEIREDO e familia e ETELVINA JACOBINA CERQUEIRA comunicam á seus parentes e amigos o falecimento de sua querida cunhada, irmã e tia EUTHALIA JACOBINA DE SOUZA e que o enterramento terá logar no Cemiterio de Santo Amaro ás 9 horas de hoje, sahindo o feretro da casa em que se deu o obito á Rua Velha n.º 389.

VITO DINIZ

SETIMO DIA

Maria Helena Diniz, Vito Diniz Filho, sua esposa e filhos, Aluizio Diniz e familia (ausentes), Antonio Ferreira Lopes e sua esposa, Valfrido Carneiro Leão, sua esposa e filhos, Manoel Alves Fernandes, sua esposa e filhas, Salvador Pereira de Lira, sua esposa e filhos, Gilson Machado, sua esposa e filho agradecem muito sinceramente a todos quantos pessoalmente, por meio de cartas, cartões e telegramas, se associaram a grande dôr pelo falecimento do seu inesquecivel e querido esposo, pai, sogro, avô e bisavô, VITO DINIZ e convidam a todos os parentes e amigos para assistirem ás missas do setimo dia que serão resadas na Ordem 3.ª de São Francisco e na Capella da Usina Serra Grande Alagôas no dia 17 do corrente mez, segunda-feira, ás 8 horas. Agradecem antecipadamente a todos quantos se dignarem assistir ao piedoso áto.

VIUVA DR. HERCULANO BANDEIRA DE MELO

7.º DIA

Herculano Bandeira de Melo, senhora e filhos; Joaquim Dias Bandeira de Melo e senhora; Alfredo Bandeira de Melo, senhora e filhos; Arquimedes Bandeira de Melo, senhora e filhos; Tancredo Bandeira de Melo, senhora e filhos. Arquimedes de Oliveira e Souza e senhora; Ana Joaquina Bandeira de Melo, Tereza Bandeira de Carvalho Neves, Dulce Bandeira Vaz de Oliveira e filhos; José Bandeira de Oliveira e senhora; Zacarias do Rego Maciel, senhora e filhos, Aluizio de Queiroz Monteiro, senhora e filhos; Mario Cavalcanti de Gouveia, senhora e filhos, Domingos da Costa Azevedo, senhora e filhos, Rinaldo Brito e Silva e senhora, João Pinto Lapa, senhora e filha, ainda profundamente consternados pelo falecimento de sua inesquecivel mãe, sogra, avó e bisavó — TEREZA DE MORAIS BANDEIRA DE MELO, convidam seus parentes e amigos, bem como os da saudosa extincta, para assistirem ás missas que em sufragio de sua alma, mandam celebrar na basilica do Carmo, desta cidade, e na catedral de cidade de Nazaré, ás 8 horas da proxima segunda-feira, 17 do corrente, e nas capelas das usinas Salgado, Mussurepe e São José, ás 7 horas do mesmo dia.
Antecipadamente, agradecem aos que comparecerem.

THEREZA BANDEIRA DE MELLO

Dr. Oscar Coutinho e senhora mandando celebrar uma missa ás 8 horas do dia 17 do corrente na Basilica de N. Senhora do Carmo em sufragio á alma de sua presada e saudosa amiga D. TEREZA BANDEIRA DE MELLO, convidam os seus parentes e amigos para assistirem a esse ato de piedade cristã, confessando-se gratos aos que comparecerem.

HOJE — Matinée ás 14 e 40 — Soirée ás 19 e 21 horas

PARQUE

Espectaculo pungente e arrebatador!
Basil RATHBONE e Boris KARLOFF
A TORRE DE LONDRES
(Improprio até 14 annos)

—AMANHÃ—
A historia do valente e romantico aventureiro e salteador do seculo XIX: ZORRO!!!
Sua presença mascarada, causava panico em todos os logares e atrahia todos os corações femininos!

TYRONE POWER -- LINDA DARNELL
— em —
A MARCA DO ZORRO
Prod. DARRYL F. ZANUCK - 20th. Century-FOX

HOJE — Matinée ás 14,40 — Soirée ás 19 e 21 horas

MODERNO
TITO SCHIPA
e CATERINA BORATTO
em
Quem é mais feliz do que eu?
Uma producção da ART-FILMS
Complementos: Cine Jornal Brasileiro 1 x 172 (Nacional D.F.B.) Noticias do Dia (Jornal)

—AMANHÃ—
Romance, piadas, mocidade... tudo bem sacudido em rythmo de "swing"!
Uma alta comedia trepidante repleta de romantismo e musicas estonteantes!

LANA TURNER
RALP RICHARDSON
ARTIE SHAW o rei do "swing" e sua banda, em
Adoravel Impostora
Uma pellicula da Metro-G-Mayer

HOJE — ELDORADO — HOJE

Matinée e Soirée O GRANDE FURO CINEMATOGRAFICO, a apresentação pela Meridional na vós de ARY GUIMARAES:
CARNAVAL DO RECIFE -- 1941
O desfile dos clubs: BOLA DE OURO — PAO DA TARDE — TOUREIROS — Caboclinhos e Maracatus e os animados bailes do INTERNACIONAL e SPORT CLUB — Uma farra do outro mundo...!
No mesmo programa a Fox apresenta a queridinha SHIRLEY TEMPLE em um de seus mimosos films:
SUZANNA
ATENÇÃO: A Soirée hoje contará com a presença da JAZZ-BAND ACADEMICA, que apresentará do Palco deste cinema as mais aplaudidas Marchas, destacando-se: O PASSO DO CAROA' — MECHE COM TUDO e MURILO NO FREVO. — Preço de Ingressos Matinée 1$100 e $500. Soirée 1$600 e $800 creanças.

IDEAL
Matinée com BERÇO DE ESTRELAS e um desenho de Popaye.
Soirée com o gigantesco film Paramount, dirigido por Cecil B. de Mille; com Joel Mac Crea e Barbara Stanwyck.
ALLIANÇA DE AÇO
(Prohibido para menores até 14 anos)

TORRE
Matinée hoje com SURURU' EM FAMILIA e o seriado O FALCAO DAS FLORESTAS.
Soirée com DIANA DURBIN, dando o primeiro beijo de amor em:
PRIMEIRO AMOR

CENTRAL
HOJE — Este cinema apresenta a seus habituées a magnifica produção da Alliança Star Film:
"ALERTA NO MEDITERRANEO"
Pierre Fesnay — Ledoux e Aimos figuram no elenco deste film. Tres marinhas de guerra se encontram no alto mar! Uma onda de gaz asfixiante invade o mar a procura de vitimas. — Completa: Um Nacional (D.F.B.)
HOJE: na matinée Penrod e sua turma em "Pequenos mosqueteiros" e a (4.ª serie): "Falcão das Florestas"

ENCRUZILHADA
HOJE e Amanhã — Em cartaz a super fina comedia da Metro: O HOMEM DAS CALAMIDADES, Joe E. Brow ao lado de Leo Carrilo e Steffi Duma, agora envergando a pelle de campeã "absolutissimo" dos "pesados".
Completa: Um Nacional (D.F.B.)

S. JOSÉ
HOJE: Clark Gable e Norma Shearer na pelicula: "ESTE MUNDO LOUCO" — Produção da Metro
Hoje — na matinée — "UMA PEQUENA do BARULHO" e a conclusão "O FALCAO DAS FLORESTAS".

ELITE — (Casa Forte) — Hoje e amanhã — O film colosso da Metro: "HONOLULU'" Com Eleanor Pauvell.

Dr. Francisco da Costa Maia

3º ANIVERSARIO

MARIA CARMELITA DE SIQUEIRA COELHO, convida seus parentes e amigos para assistirem á missa que manda celebrar em sufragio da alma do seu inolvidavel padrinho e amigo — DR. FRANCISCO DA COSTA MAIA — ás 8 horas do dia 17 do corrente, segunda-feira, na Matriz de Santo Antonio, em commemoração ao 3º aniversario do seu falecimento.
Antecipadamente agradece a todos que comparecerem.

VITO DINIZ

7º DIA

Izabel e Adalgisa Fernandes convidam seus parentes e amigos para assistirem á missa que mandam celebrar na Ordem 3ª de S. Francisco por alma do seu saudoso amigo VITO DINIZ, no dia 17 do corrente, segunda-feira, ás 8 horas.
Agradecem antecipadamente aos que comparecerem.

David de Medeiros e Silva

1º ANNIVERSARIO

Elvira de Medeiros e Silva, Gratuliano Glasner e familia, Clovis Baptista d'Oliveira e familia, João Elihimas e familia e Maria José Medeiros convidam parentes e amigos para assistirem a missa que mandam celebrar na proxima terça-feira 18 do corrente, ás 7 horas da manhã, na Igreja do Convento de S. Francisco, desta cidade, por alma de seu querido Filho, cunhado, irmão, tio e sobrinho, DAVID M. SILVA.
De coração agradecem aos que pedirem a Deus pela paz de su'alma.
Recife, 14 de março de 1941.

Amarina da Fonseca Miranda

30º DIA

Seus filhos Wilson, Miguel, Elizabeth Elizette, Aryovaldo e Rivaldo, ainda sentindo a mais cruciante dor, mandam rezar missa na Basilica da Penha, ás 7 horas do dia 18 deste mez (3ª feira) para descanço eterno da su'alma.
Para esse acto de religiosidade christã, convidam os seus parentes e amigos á assistirem e a todos, antecipam profundo reconhecimento.

Aldemar Carneiro Campello

AGRADECIMENTO

Olga Olympia Pimentel Campello e seus filhos, profundamente sensibilisados, agradecem a todos que confortaram no rude golpe que soffreram pela perda do seu bonissimo e inesquecivel ALDEMAR CARNEIRO CAMPELLO, e impossibilitados de agradecem pessoalmente as pessoas de suas relações de amizade, que enviaram, cartas, cartões e telegrammas, veem fazel-o por meio deste, hypothecando, ainda, a sua gratidão, aos funccionarios da Recebedoria do Estado, aos Srs. Drs. Vieira Brasil, Aggeu Magalhães e João Asfora, pela dedicação e serviços medicos prestados ao seu querido morto.

Luiz Pereira Calamba

7º DIA

Silvestre Ribeiro Galamba, Maria Julia Ribeiro Galamba e Joaquina Galamba, ainda profundamente consternados pelo falecimento de seu inesquecivel pae e esposo LUIZ PEREIRA GALAMBA convidam seus amigos, para assistirem á missa que, em suffragio de sua alma, mandam celebrar na igreja de S. José de Riba Mar, ás 7 horas da proxima segunda-feira, 17 do corrente.
Antecipadamente agradecem aos que comparecerem a este ato de religião.

Antonio Rabello

Elvira Cavalcanti Rabello e seus filhos José Maria e Juarez participam o falecimento do seu esposo e pai ás 18 e 20 do dia 15|3|41 e a sua residencia á rua Lopes de Carvalho 38 (Madalena). Convidam seus parentes e amigos para o enterramento ás 16 horas. Carros á disposição na Casa Batista, até ás 15 e 40.

COGNAC DE ALCATRÃO XAVIER
Para tosses, gripes e resfriados

DIARIO DE PERNAMBUCO

PERNAMBUCO — BRASIL — RECIFE — DOMINGO, 16 DE MARÇO DE 1941

IOFOSCAL FAZ MUSCULOS RIJOS, PULMÕES FORTES E NERVOS SADIOS

TROPAS DO NEGUS A'S PORTAS DE DEBRA MARKOS

Seria ameaça ao poderio militar dos italianos no sul da Abyssinia

Nada pode deter o avanço dos patriotas ethiopes — Em direcção do norte, de Yavello até Neghelli

PONTOS ESTRATEGICOS

ROMA, 15 (U. P.) — O Alto Commando das forças armadas italianas communica:

"Na frente grega, combates de importancia local no sector do 11.º Exercito.

Na noite de 13 para 14 e durante o mesmo dia 14 formações de nossa aviação atacaram repetidamente vias de communicações, posições inimigas, baterias e tropas.

Quatro aviões inimigos foram derrubados em combates aereos.

Dois dos nossos caças não regressaram ás suas bases.

Na Africa do Norte foi rechassado um ataque inimigo contra Jarabub.

Na Cirenaica, forças aereas allemãs bombardearam e metralharam a 13 do corrente, unidades motorisadas inimigas.

Na Africa Oriental, na frente norte, acções aereas inimigas contra Kerem e outros pontos da Erythréa.

Na frente oeste, foi repellido um ataque inimigo; na frente sul, nossa aviação bombardeou e metralhou forças inimigas, caminhões e a entrada entre Gorahei e Dagabur".

OS PATRIOTAS ETHIOPES A'S PORTAS DE DEBRA-MARKOS

KARTUM, 15 (U. P.) — O exercito de Haile Selassie castigava hoje, as posições do inimigo, ás portas de Debra Markos, ao iniciar o sitio da fortaleza italiana.

A chegada das tropas patrioticas ás immediações da cidade, situada na provincia de Gojjam, cuja guarnição de 10.000 homens manteve uma desastrosa acção de rectaguarda, constitue o ultimo passo de uma serie sensacional de conquistas que desde 19 de fevereiro as tem levado através de Enjabara e Dambacha.

Salienta-se a operação dos exercitos britannicos e ethiopes contra as duas das bases militares italianas mais poderosas da Ethiopia.

Uma columna mechanizada africana ameaça uma terceira fortaleza na zona de Jijiga-Harrar.

Ademais, as forças ethiopes, sob as ordens de officiaes britannicos, no sul, avançaram em direcção do norte, desde Yavello até Neghelli, o que constitue uma seria ameaça para o poderio militar italiano em toda a região sul do paiz.

Officialmente, se annunciou que as unidades das forças defensivas sudanezas que occuparam um ponto estrategico, avançam em territorio facista pela estrada de Mendi.

Esse posto se acha a 70 kilometros de Asosa, no caminho de Addis Abeba.

Adeantou-se que os sudanezes atravessou o rio Dabus, affluente do Nilo.

LONDRES, 15 (R.) — Falando, pelo radio, ao exercito francez na Africa, um capitão enviado da capital londrina pela Commissão do Marrocos Francez, exaltou o espirito de continuação da luta contra os allemães e estygmatizou o espirito de capitulação.

EM RETIRADA PARA A ETHIOPIA

CAIRO, 15 (U. P.) — Emquanto as forças mechanizadas imperiaes proseguiam hoje sua marcha accelerada para Harrar e Jujiga, recebeu-se informação de que as forças italianas que occupam a Somalia Britannica se estão retirando para a Ethiopia.

As columnas britannicas, integradas por tropas da Africa Oriental e Occidental, bem como da União Sul Africana, commandadas por officiaes brancos, ameaçam interceptar a retirada da guarnição da colonia britannica cuja conquista pelos fascistas está em vesperas de ter um prematuro e nada glorioso fim. Acredita-se que a chegada das tropas britannicas á frente de Jijiga, dentro de um ou dois dias, tornará extremamente difficil aos italianos o completarem sua evacuação da Somalia Britannica. Se os britannicos conseguirem interceptar a linha ferrea de Addis-Abeba a Djibouti em Dire-Dawa, não restará ás tropas fascistas outra via de escape que a internação na Somalia Franceza.

ESCOLTA AEREA

A columna britannica encontrou escassa resistencia em seu avanço pela bem pavimentada estrada militar italiana que segue o curso do valle do Gerer. Unidades da força aerea sul-africana escoltam as tropas em marcha, realizando extensos vôos de reconhecimento sobre a zona circundante. Nestas operações, não se descobriu a presença de concentrações de tropas inimigas.

Entrementes, todas as tropas italianas da região da Ethiopia oriental estão sendo retiradas para uma nova linha de defesa que corre de Harrar a Djibouti. Calcula-se que o effectivo destas forças se eleva a uns 40.000 homens.

Nas outras frentes abissinias, as tropas britannicas e ethiopes estão estabelecendo e ampliando dois salientes relativamente novos praticados em territorio inimigo. Os contingentes de patriotas ethiopes que operam na região meridional da Ethiopia e que recentemente se apoderaram de Iavello, a 50 kilometros ao norte de Mega proseguem sua pressão para o norte com o proposito primordial de obrigar o alto commando fascista a distrair tropas de outras frentes para contrabalançar esta ameaça.

OBJECTIVOS IMMEDIATOS

Os objectivos immediatos das forças leaes são apparentemente Goba e Allata, duas importantes cidades provinciaes.

Os criticos militares consideram que desta forma já se encontram mobilizados nas frentes da Ethiopia cerca de 90.000 soldados italianos, ou seja 40.000 em Keren, uns 10.000 na região de Debra Marcos e outros .... 40.000 na linha Harrar-Jijiga.

Outra frente ampliada pelas tropas britannicas é a da região de Assa, importante centro commercial situado proximo da fronteira occidental da Ethiopia, cujá queda já foi annunciada. As unidades sudanezas que operam nesta zona estendem sua penetração para o éste em direcção a Addis-Abeba.

Estreita collaboração americana

Inaugura-se o quarto periodo legislativo do Uruguay

BALDOMIR

MONTEVIDE'O, 15 (U. P.) — Ao inaugurar, hoje, a Assembléa Geral do quarto periodo de sessões da trigesima terceira legislatura, o presidente da Republica, general Alfredo Bardomir, enviou uma mensagem na qual pormenoriza a situação da Republica e os problemas que devem ser resolvidos para o bem estar collectivo.

Na parte consagrada á politica interna, diz a mensagem:

"Continuamos vivendo em plena normalidade democratica e sob a custodia de absoluta regularidade constitucional."

"Todos os direitos politicos e todas as garantias individuaes estão normalmente sob o amparo das instituições que os tutelam.

ORDEM INTERNA

"Na ordem interna, disse o presidente, um novo acontecimento veiu provocar certa emoção justificada na opinião publica, o qual obrigou as autoridades a adoptarem medidas rapidas de salvaguarda. Refiro-me á investigação das actividades que podem ser lesivas para o conceito da sobernia nacional, actividades essas organizadas por estrangeiros no territorio da Republica.

Aal investigação effectuada na ordem parlamentar, judicial e administrativa veiu nos dar a comprovação de que existiam factores enormes no jogo livre e regular de nossa vida politica, levando-nos a instituir um systema de vigilancia, de controle e de repressão que se acha em pleno funccionamento.

Convem adeantar que, nas medidas referentes ás resoluções adoptadas nos recentes actos pan-americanos de Lima, Panamá e Havana, com a completa solidariedade dos demais Estados continentaes, o nosso governo está decidido a proceder com patriotica energia na defesa da ordem juridica nacional, da liberdade e da segurança da vida americana."

ECONOMIA E FINANÇAS

Em seguida, a mensagem examina o estado economico, que considera favoravel, não obstante a situação internacional, e diz:

"Não se póde dizer o mesmo naquillo que se refere á situação financeira porque, como occorre a miude em epocas de normalidades de intercambio com uma economia prospera, não coincide precisamente com o florescimento das questões publicas, em virtude da intervenção de factores de indole diversa, que não cabe aqui analysar.

NO PLANO INTERNACIONAL

Na esphera internacional — prosegue a mensagem — a Republica continúa na posição mantida durante o anno anterior, cumprindo honestamente os seus deveres de neutralidade e de solidariedade, assim como os postulados communs que a unem co mos demais paizes do continente.

Permitto-me não encerrar estes conceitos sem lembrar á Assembléa a necessidade de apresar a sancção de consideravel quantidade de projectos de lei que desde ha tempos estão á espera de suas deliberações. Entre elles figuram alguns de importancia fundamental para o paiz, que nem siquer mereceram ainda a attenção da Assembléa, por não se haver alcançado na sala o "quorum" necessario para fazelo.

Como se inicia, hoje, o ultimo periodo de actividade desse alto corpo, tomo a liberdade de solicitar que se dedique a attenção legislativa a persurar a ancção definitiva dos assumptos pendentes."

Tres pesados canhões da defesa britannica contra a annunciada invasão das Ilhas, montados sobre trilhos e dirigidos para o horizonte donde o inimigo deveria surgir. (Photo W.W. para os "D. A.")

Colligação anti-democratica

Desembarque das tropas britannicas

Confirmada a presença de novo Exercito inglez na Grecia

EXITOS

ATHENAS, 15 (U. P.) — Um porta-voz grego declarou que fôra confirmada a presença de Benito Mussolini na frente albaneza, tendo o Duce sido obrigado a prolongar sua permanencia alli deante do fracasso da offensiva recentemente iniciada pelas forças peninsulares.

Mussolini fixara seu regresso para hoje, na crença de que a offensiva fascista estaria já em pleno desenvolvimento e amplamente victoriosa.

Apesar desses prognosticos, os italianos foram rechassados em cada um de seus ataques, soffrendo importantes baixas.

Segundo informações de bôa fonte, novas unidades italianas chegaram, hontem, para cobrir as brechas abertas nas linhas de combate.

Esses contingentes atacaram nos mesmos pontos da frente central, onde occorreram os recentes combates. Comtudo, não lograram exitos, antes, foram forçadas a recuar, deante do fogo cruzado dos gregos.

As repetidas tentativas dos italianos diminuiram o rythmo da iniciativa hellenica no sector central.

Os gregos manteem seu saliente na zona de Tepelini, mas não avançaram desde que foram iniciadas, em principio da semana finda, as operações das tropas fascistas, cujo esforço nos ultimos dias de luta, assignalou um porta-voz official — resultou totalmente inutil.

NO SECTOR CENTRAL

Os dois fracassos principaes foram soffridos pelos italianos no sector central.

No decurso da jornada, os italianos desfecharam um ataque cuidadosamente preparado num front de regular amplitude.

A primeira tentativa foi detida pelos gregos em pleno desvolvimento.

Os italianos insistiram, pouco antes do escurecer, e de accordo com noticias autorizadas, a tentativa peninsular constituiu para os soldados inimigos um verdadeiro descalabro.

Tambem os italianos trataram de atacar violentamente na posição norte, mas não poderam, comtudo, attingir ás posições gregas.

No dia anterior haviam sido capturados 300 soldados pertencentes ao setimo batalhão de camisas negras e aos batalhões Tolmezzo e Valnazione.

Figuram entre os prisioneiros dois tenente-coroneis, commandantes da legião 2ª e do batalhão 53 de Camisas Negras.

FORÇAS EXPEDICIONARIAS BRITANNICAS NA GRECIA

NEW YORK, 15 (U. P.) — Um exercito britannico totalmente equipado e prompto para

(Conclue na 7.ª pagina)

AUGMENTAM AS TROCAS ENTRE O REICH E A U.R.S.S.

WASHINGTON, 15 (H.) — As trocas economicas entre os Soviets e a Allemanha augmentaram consideravelmente desde ha algum tempo, segundo um relatorio chegado ao Departamento de Commercio desta capital. Esse augmento é devido ao alargamento e á creação de estações de baldeação na fronteira germano-sovietica.

Sabe-se que as vias sovieticas e allemãs não teem a mesma largura.

Restauração da patria humilhada

Os polonezes teem um plano de reconstituição do seu paiz

TRABALHO

LONDRES, 15 (Por Guy Bettany, correspondente da Reuter). — Logo que o Estado polonez fôr, afinal reconstituido, depois da guerra, será possivel a realização de um maravilhoso trabalho que o ministro do Interior da Polonia, sob a orientação do sr. Tanislava Kot, ex-professor da Universidade da Cracovia, está agora preparando.

Grande parte desse trabalho foi, necessariamente, feita secretamente. A romantica historia de sua ramificada organização, através de numerosos canaes, alcançando todas as partes da Polonia, será revelada um dia.

CONDIÇOES ACTUAES DA POLONIA

A's mãos do impertubavel professor de espessas sobrancelhas chegam numerosos relatorios sobre as condições actuaes das partes da Polonia occupadas tanto pela Russia como pela Allemanha. Tambem chegam copias de documentos e ordens officiaes de ambos os paizes occupantes.

Estes documentos são colligidos pelos peritos de Kot que compreendem scientistas, professores e creados civis, todos polonezes.

O quadro completo da vida da Polonia de hoje, inclusive a administração no que diz respeito á educação, hygiene e agricultura e o desenvolvimento industrial, é zelosamente estudado.

De Londres tambem, por meios cautelosos, seguem instrucções para occultar a administração polaca do governo, nos territorios occupados. Esses assumptos são informados cuidadosamente á população polaca leal que, patrioticamente, levam-nos para deante, fomentando uma resistencia passiva, creando sabotagem, preparando a resistencia armada para o dia em que os polonezes atacarão os invasores no seu proprio paiz e apressarão a victoria dos alliados.

(Conclue na 2.ª pagina)

URSS será um elemento de incerteza

Quereriam os totalitarios formar contra os EE.UU. e a Inglaterra

DIETA

TOKIO, 15 (T. O.) — O Alto Commando da frota nipponica informa que Tschengtu foi objectivo de um grande ataque por parte dos bombardeiros de longo alcance da marinha nipponica.

Durante a violenta luta, foram abatidos 21 aviões chinezes e destruidos outros quatro no solo.

A aviação nipponica não soffreu perdas.

COLLIGAÇAO CONTRA OS EE. UU. E A INGLATERRA

STOCKHOLMO, 15 (R.) — Quer a Allemanha formar uma colligação no mundo inteiro contra a Inglaterra e os Estados Unidos?, pergunta o redactor do Svenska Dagblabet, em Berlim.

A extensão do pacto das tres potencias a todos os paizes poderia ser considerada como uma resposta da Allemanha, Italia e Japão á intervenção dos Estados Unidos.

Todavia, observa o mesmo redactor, a Russia seria um elemento de grande incerteza.

Outra indicação que transparece, hoje, nas noticias chegadas de Berlim, é a da incerteza dos allemães quanto aos verdadeiros interesses do Japão, que deverá obter o de que precisa, sem a ajuda activa da Allemanha e da Italia.

SESSÃO SECRETA DO PARLAMENTO JAPONEZ

TOKIO, 15 (T. O.) — Na sessão secreta do Parlamento japonez, o presidente do Conselho de ministros e o representante do ministerio das Relações Exteriores, sr. Ohashi, informaram as duas camaras sobre o desenvolvimento da conferencia de Tokio, a situação politica geral assim como sobre a viagem á Europa, do ministro das Relações Exteriores, sr. Matsuoka, dando explicações a respeito das negociações diplomaticas que precederam á viagem deste.

PROROGADA A SESSÃO DA DIETA NIPPONICA

TOKIO, 15 (T. O.) — Ambas as camaras do Parlamento japonez tiveram o seu periodo de funccionamento prorogado até o dia 26 do corrente. Hoje de manhã realizaram a ultima sessão plenaria secreta para ouvir a leitura de uma informação do governo sobre questões diplomaticas referentes, em sua parte principal, ao arbitramento nipponico no conflicto entre a Thailandia e a Indochina.

OPERAÇAO DE LIMPESA

SHANGHAI, 15 (U. P.) — Foi organizada uma policia sino-japoneza para limpar as regiões ruins, fóra dos limites do nordeste dos estabelecimentos internacionaes, de forma que o banditismo e outros quistos sociaes começaram a se mover para outras partes.

A nova força tem approximadamente 1.800 homens fortes, inclusive 36 officiaes europeus.

(Conclue na 7.ª pagina)

Londres soffreu o maior ataque da semana finda

Deu-se na capital britannica o mais intenso alarme dos ultimos tres mezes — Sobre Plymouth, os aviões allemães

COMMUNICADO ALLEMÃO

LONDRES, 15 (U. P.) — O primeiro alarma aereo diurno occorrido nesta capital, desde o dia 6 do corrente, terminou ás 4 horas. Ao alarma diurno seguiu-se o alarma nocturno de maior duração no curso dos ultimos tres mezes.

Durante esse alarma registrou-se a mais intensa actividade nocturna do inimigo, desde o domingo ultimo.

Dois incendios bastante grandes arderam violentamente por espaço de algumas horas, antes que fosse possivel dominal-os.

A "ROYAL CANADIAN AIR FORCE"

OTTAWA, 15 (H.) — A Royal Canadian Air Force conta 50.385 aviadores, dos quaes 3.136 são officiaes, 39.805 pilotos e 7.446 civis, segundo foi communicado hoje, á Camara dos Communs.

COMMUNICADO BRITANNICO

LONDRES, 15 (U. P.) — Os ministerios da Aviação e da Segurança Nacional publicaram o seguinte communicado conjunto:

.O inimigo realizou á noite de hontem consideravel actividade aerea sobre grande parte do paiz. A região de Clyde foi novamente atacada, mas o ataque não foi tão intenso como de quinta-feira á noite. Ficaram damnificadas casas commerciaes e particulares.

"Houve varios mortos e grande numero de feridos ao ser destruido um edificio de varios andares. Fóra deste incidente, não se crê seja elevado o numero de victimas. Cairam bombas em diversas partes do paiz. Foram damnificados alguns aviões e caças. Pondo isso de lado, foi de pouca importancia o prejuizo causado. Foram destruidos durante a noite 4 aviões inimigos."

TRES ATAQUES

PLYMOUTH, 15 (U. P.) — A zona sudoeste da costa foi objecto de 3 ataques aereos á noite, tendo os apparelhos nazistas lançado numerosas bombas de grande poder explosivo em um bairro urbano.

Houve 5 mortos e seis feridos pois uma familia ficou soterrada nas ruinas da sua casa destruida pela explosão de uma bomba.

Foram numerosas as casas destruidas em um bairro operario. Os apparelhos allemães viram-se obrigados a manter-se a grande altura, devido ao intenso fogo das baterias anti-aereas, terrestres e dos barcos do porto.

BERLIM INFORMA

BERLIM, 15 (U. P.) — As fontes autorizadas affirmam que os effeitos de ataques a Glasgow e Liverpool "superaram amplamente as do bombardeio de Coventry", sendo qualificadas de "devastadoras", pelos pilotos allemães que regressaram ás suas bases. Estes aviadores informaram que puderam observar mais de 20 grandes incendios em Glasgow e extensas docas, e fortes explosões em Liverpool e Birkenhed, que "completaram a destruição iniciada na noite anterior".

O commando da Luftwaffe havia ordenado aos seus pilotos que concentrassem os seus ataques sobre as fabricas e depositos de productos alimenticios, não deixando escapar tambem os estabelecimentos de serviços publicos, missão essa que foi cumprida com particular exito pelas varias centenas de bombardeiros que participaram nas incursões, os quaes viram a sua acção favorecida pela noite enluarada, e pelo esplendor dos incendios.

Em Glasgow, segundo informações dos pilotos, foram arremessadas milhares de bombas sobre as installações portuarias, estaleiros, centraes electricas, gazometros e officina de metallurgica da zona do porto. De tal forma se extenderam os incendios que toda a margem do caes, numa profundidade de mais de 6 kilometros, ficou envolvida num mar de chammas.

COMBATES AEREOS

Em Liverpool e Birkenhed, as primeiras esquadrilhas allemãs viram que ainda ardiam varios dos incendios provocados na noite anterior.

Noutros sectores do centro da Inglaterra e da região Meridional, foram bombardeados varios objectivos militares. No canal de Bristol, foi attingido em cheio por uma bomba, um navio mercante.

O COMMUNICADO ALLEMAO DE HONTEM

BERLIM, 15 (U. P.) — O Alto Commando das forças armadas allemãs communica:

"A aviação continuou durante a noite passada com o mesmo impeto suas operações contra a Grã-Bretanha.

Fortes esquadrilhas atacaram novamente, com favoraveis condições de tempo e com clara visibilidade, Glasgow, logrando optimos exitos.

Rebentaram numerosos grandes incendios no orto, estaleiros e depositos de trigo.

As ultimas esquadrilhas observaram enorme fumarada sobre os objectivos atacados.

Uma outra esquadrilha atacou simultaneamente Sheffield, centro de fabricação de aço.

Bombas pesadas attingiram varias fabricas de aço e uma de canhões, produzindo violentos incendios.

Outros felizes ataques visaram os molhes Tilbury de Londres as installações portuarias de Plymouth e de Southampton.

Rebentaram, tambem, em consequencia de bombas explosivas e incendiarias, lançados por nossos aviões, nos importantes estaleiros militares de Leeds, grandes incendios.

Durante um ataque contra um comboio na costa oriental ingleza nossa aviação afundou dois navios mercantes num total de cerca de 11 mil toneladas, avariando um outro.

Durante a noite passada um reduzido contingente de forças aereas inimigas arrojou bombas explosivas e incendiarias em diversos logares da Allemanha occidental.

Resultaram insignificantes os damnos causados nas installações industriaes.

Houve alguns civis mortos e alguns outros feridos.

O capitão Streib derrubou seu 10º adversario durante as operações de caças nocturnos.

TERCEIRO ATAQUE

LONDRES, 15 (U. P.) — Os incursores nocturnos allemães atacaram Plymouth e outras regiões da costa sudoeste, empreendendo o terceiro ataque em grande escala em igual numero de dias.

As primeiras noticias dizem que quatro apparelhos inimigos foram derrubados, somando um total não inferior a 35 aviões destruidos nos dois dias e tres noites em que se repetiram os ataques nazis.

Sua Magestade agradece

LONDRES, 15 (H.) — O rei da Inglaterra, numa mensagem dirigida, hoje, ao vice-rei das Indias, agradece, calorosamente, ao povo e aos principes hindús a sympathia e a ajuda que trouxeram á Grã-Bretanha.

O rei declara que os hindús perpetuam, assim, a tradição militar de lealdade, ajuntando:

"A ajuda que os hindús nos trazem continuará sendo a mesma até a victoria final".

"OS IDOS DE MARÇO"

Fataes para a carreira de Hitler

LONDRES, 15 (R.) — Os idos de março foram fataes na carreira de Julio Cesar.

Jan Masaryk, primeiro ministro tcheco, em Londres, crê que o dia 15 de março não foi menos fatal na carreira de Hitler.

Durante a radio-diffusão de hoje, á noite, Masaryk lembrou que, no dia 15 de março de 1939, Hitler dormia em Nradcany Castle, em Praga, depois da submissão da Tcheco-Slovaquia.

Desde os idos de março, de dois annos passados, adeantou — nenhum homem de Estado ou politico falou de pacificação, e ninguem acredita outra vez na palavra de Hitler.

A guerra tornou-se uma certeza, porque Hitler tornou a manutenção da paz impossivel.

Masaryk disse que o povo tcheco alegremente soffre o regiroso bloqueio britannico, porque acredita que o bloqueio apressa o dia em que a tyrannia nazista desapparecerá e os tchecos novamente crearão a sua Tcheco-Slovaquia livre numa Europa livre.

Poderio naval dos EE. UU. e do Japão, segundo o "Popolo di Roma"

ROMA, 15 (U. P.) — Commentando o poderio naval dos Estados Unidos, o Popolo di Roma diz que o sr. Roosevelt commetteu um erro ao entregar 50 contra-torpedeiros á Grã-Bretanha, visto que lhe seriam de grande utilidade no caso de entrar na guerra.

Affirma que o Japão tem superioridade naval sobre a União, devido a situação estrategica daquelle paiz, e accrescenta que a Armada norte-americana possue somente 18 grandes cruzadores da classe do "Pensacola", aliás considerados frageis, e 19 cruzadores menores que foram construidos ha mais de 21 annos.

Quanto ao Japão, diz que se bem que mantem um rigoroso segredo, "todos sabem que este paiz possue pelo menos 18 cruzadores maiores e vinte e seis menores superiores aos do typo similar dos Estados Unidos".

"Este paiz, — diz mais adeante referindo-se aos Estados Unidos — tem 47 submarinos, dos quaes tres são modernos e 44 antiquados. A frota submarina estadunidense, comparada com a allemão e a italiana, não é superior. Os Estados Unidos contam com 81 contra-torpedeiros que ainda não chegaram ao limite da idade, o que não é muito, certamente".

Segundo a comparação accrescenta: "O Japão tem no minimo, 102 contra-torpedeiros. Os Estados Unidos têm 7 porta-aviões, ao passo que o Japão possue 8, além de outras cinco unidades para transportar aviões".

Reconhece que os Estados Unidos teem uma ligeira superioridade no que se refere aos couraçados, mas avalia que a distancia existente entre as costas dos Estados Unidos e as do Japão, que excede as oito mil milhas, annulla essa relativa superioridade norte-americana.

"Em face dos dados acima, — termina dizendo — pode ver-se que os Estados Unidos não estão em condições de impedir a creação de uma nova ordem mundial, e que, se o tentarem, se arriscarão muito".

SUPPLEMENTO FEMININO

IMPRESSO EM MULTICOLOR

A MAIOR TIRAGEM DO BRASIL

Circula junto com as edições domingueiras d'"O Jornal", no Rio de Janeiro, do "Diario de S. Paulo", de "O Diario", de Santos, do "Estado de Minas", de Bello Horizonte, do "Diario de Pernambuco", do "Unitario", de Fortaleza, do "Estado da Bahia" e do "Diario de Noticias", de Porto Alegre, e não pode ser vendido em separado

16 de Março de 1941

DOS "DIARIOS ASSOCIADOS"

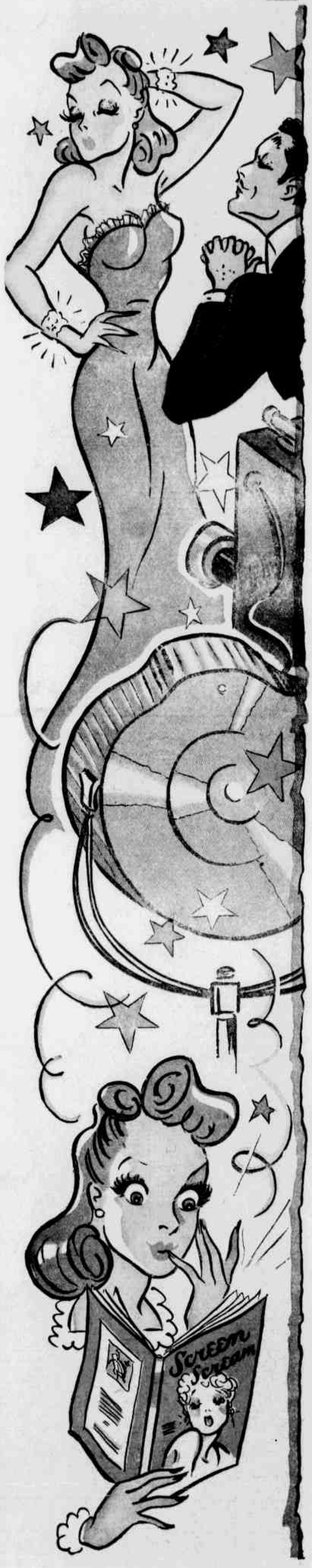

A ATTRACÇÃO DE HOLLYWOOD

E' TERMINANTEMENTE prohibido andar pelas estradas a pedir conducção para Hollywood! Foi esse, pelo menos, o "ultimatum" de certas autoridades de Los Angeles que, a conseguirem impor suas theorias, terão destruido os sonhos de milhares de garotas bonitas que aspiram ás glorias da tela.

De anno para anno augmenta a peregrinação em busca da fama e do successo. Louras, morenas, ruivas — todas conservam o espirito permanentemente voltado para o mundo fantastico do celluloide, na esperança de que a gloria lhes venha a sorrir algum dia. E' durante o verão que a romaria attinge o auge.

Assim que deixam os bancos escolares, as lourinhas e morenas atiram para o lado os livros e cadernos e partem para Hollywood com o coração transbordante de confiança. A maioria dellas, naturalmente, não dispõe de dinheiro algum. Mas onde já se ouviu dizer que a falta de dinheiro constituisse obstaculo aos impulsos da mocidade? Para que terá Deus dado pernas aos seres humanos?

Lá se vão ellas, portanto, bagagem na mão, a pedir conducção pelas estradas que levam á capital do cinema.

"Chegar a Hollywood ou morrer!" é o seu lemma. E qual tem sido o resultado de tanta perseverança, de tanta força de vontade?

Desillusões, dissabores, tragedias e, uma vez em cada milhão de casos — o successo!

Em consequencia disso Hollywood conta com centenas de lindas garçonnettes, milhares de caixeirinhas, um sem numero de stenographas e auxiliares de escriptorio. E' esse, quasi sempre, o fim das candidatas ao estrellato, a menos que sua coragem lhes permitta reconhecer o proprio fracasso e regressar aos respectivos lares.

Este anno ainda serão maiores as difficuldades com que terão de lutar as escravas da setima arte, pois a Sociedade dos Artistas da Tela já deu por completo o seu quadro de "extras". Os maioraes dos studios acham que em cada cem pessoas que se dirijam a Hollywood á procura de emprego, apenas cinco contarão com a probabilidade de figurar como "extras" em alguns films. Trabalho permanente nenhuma encontrará este anno.

Afim de quebrar o enthusiasmo desses milhares de jovens affectados de "cinemite aguda" foi que as autoridades de Los Angeles deram os primeiros passos no sentido de prohibir as romarias pelas estradas que conduzem a Hollywood. Daqui a pouco uma moça não poderá nem mesmo pedir condução para outros destinos. Será melhor assim, dizem os entendidos. E' perigoso embarcar no primeiro carro que apparece á curva da estrada.

A decisão de abolir as "caronas" em Los Angeles foi tomada pelo "City Council", que em seguida a levou á apreciação da Commissão de Policia.

"Muitas praticas illegaes decorrem desse vaguear pelas estradas" — affirmou o chefe de policia. "Ponhamos um fim a semelhante abuso".

Innumeros são os casos de moças que soffreram inacreditaveis indignidades ou chegaram mesmo a perder a vida só por acceitarem a conducção offerecida por motoristas desconhecidos. Quantas jovens não deixaram o conforto e a segurança do lar apenas para despenharem-se no abysmo da infelicidade!

Los Angeles resolveu agir, portanto. Se alguem quizer tentar a sorte em Hollywood, junte primeiro os seus tostões, afim de ao menos poder adquirir uma passagem de omnibus ou de trem.

World Rights Reserved by King Features Syndicate, Inc.

PRESENTES QUE AGRADAM E DE BAIXO CUSTO

LEITE GABY
á noite — NUTRE!
CREME GABY
pela manhã — PROTEGE!

por Grace Corson

(Especial para o "SUPPLEMENTO FEMININO").

UM vestido sensacional para reuniões de ceremonia. O "todo" é austero, um "todo" lembrando mesuras de corte. Mas o contraste dos enfeites brancos põe na sua solemnidade elegante uma nota imprevista e jovial. Para o pescoço, um collar de diamantes. Para a cabeça, uma estylização de touca, em flores negro-fosco.

OS presentes uteis são sempre bem-vindos. Mas, ás vezes, é um encanto a gente receber, em caracter "extra", certas miudezas em voga. Não é? Aqui está uma lista de accessorios que exigem pouco dinheiro e com os quaes você pode estar certa de que agradará mamãe, maninha ou titia.

1 — "Mopasins" — chamam-se essas novas e curiosas polainas, de colorido brilhante, tecidas com lã e debruada com uma franja espessa de aninhagem. Devem ser usadas no inverno.

2 — Faça um collete deste genero, em lantejoulas vivas, para ser usado sobre um modelo assim: camisa de seda, typo masculino, saia comprida e de talhe esbelto.

3 — Um lindo enfeite para lapella, esta grande interrogação em metal dourado. Na medalha cabem dois retratos (naturalmente o seu. . e o "delle").

4 — Outra joia encantadora: este broche, em ouro ou metal dourado brilhante, contem, sob vidro, um trevo de quatro folhas authentico. Para a lapella, para o chapéo, para o capote.

5 — Bolsa. Elegante e despretenciosa. E' confeccionada em couro tenro (de veado, de bezerro, etc.). Fecha como "sacco", por meio de uma alça a que estão atados dois anelões de metal.

6 — Um velludo atado sob o queixo. Uma das pontas passa por sobre o penteado. Repare como esse arranjo empresta ao rosto uma apparencia romantica de dama veneziana, suggestão de gondolas e serenatas... Esta estylização de touca pode ser usada com "dinner suit" ou mesmo com traje de ceremonia.

7 — Uma novidade! Caixa de "rouge", em ouro, forrada com pelle de zebra (suggestão para as brasileiras: pelle de gato do matto, de lontra (muito cara), de cobra (giboia ou cobra de veado, muito ornamentaes). E' uma novidade linda e excitante, em que a "bella" utiliza a "fera" para ficar mais "bella"...

8 — As arvores dos pomares e dos jardins publicos andam cheias de datas... O romance dos primos... Tanto de tal mez do anno tal... Um coração, uma setta, um amor que começa... Agora isso poderá viver sempre presente no seu proprio pulso, senhorita. Este bracelete rustico é de madeira e tem um canivetinho de madreperola... Tanto de tal mez... do anno tal... Bem, mas lembre-se de que chegará um dia em que no bracelete não caberá mais nenhuma inscripção...

World Rights Reserved by King Features Syndicate, Inc.

Vida Apertada

É A CHAVE DE

1001 PRATOS DELICIOSOS!

— para todas as occasiões.

Rosças Fritas - os bolinhos feitos sem forno. Receita 16 do livreto "Economia Culinaria".

Pasteis preparados com Royal são mais delicados e mais fôfos. Receita 8.

Rolos de Presunto ou Patê com Molho de Queijo — Experimente para o almoço! Receita 2.

INDICADAS para qualquer occasião, e ao alcance de qualquer bolsa, ha sempre coisinhas gostosas que podem ser feitas com Royal. Saborosas, embora economicas, são faceis de preparar — mesmo sem forno. Com uma lata de Royal na prateleira, está-se prompta para encarar o esperado e o inesperado.

ROYAL NÃO É SÓ PARA BOLOS

STANDARD BRANDS OF BRAZIL, INC.
Dept. 12K - Caixa Postal 3215, Rio.

NUMEROLOGIA INDIANA

por MARA

Envie o seu nome, dia, mez e anno do seu nascimento para esta secção do "Supplemento Feminino" se quizer saber varias coisas a seu proprio respeito, que lhe poderão ser utilissimas seja para corrigir faltas e defeitos de temperamento, ou para evitar embaraços. Envie o seu nome acompanhado de um pseudonymo, afim de que a resposta seja publicada pelo pseudonymo. Experimente.

MORENA TRISTE (Sete Lagoas — E. Minas).

INDIVIDUALIDADE — Caracter forte, empreendedor.

PERSONALIDADE — Temperamento exuberante, alegre.

RESULTANTE — Seu enthusiasmo pela vida é grande, o que permitte encarar com ar sorridente qualquer insuccesso e procurar novos planos de acção; sabe aproveitar todas as opportunidades para aperfeiçoar-se, progredindo sempre; suas aspirações são elevadas e serão coroadas de exito pela sua honestidade, justiça e liberalidade efficiente.

N. B. — Muito lhe agradeço os votos de felicidades e continue a considerar-me sua amiga "desconhecida", aqui ficando ao seu dispôr.

DIANA (São Paulo).

INDIVIDUALIDADE — Caracter affavel, diplomata.

PERSONALIDADE — Temperamento independente, adaptavel.

RESULTANTE — Capacidades reaes em assumptos sociaes e commerciaes que, se forem desenvolvidos, lhe levarão a grandes successos; é alegre, optimista, não desanimando com os accidentes da vida; sabe iadear e vencer os obstaculos. A influencia benefica da combinação numerologica se manifestará em todas as situações de sua vida.

SATIERF (Muriahé — Minas).

INDIVIDUALIDADE — Caracter variavel.

PERSONALIDADE — Temperamento social, inconstante.

RESULTANTE — Grande versatilidade mental e dextreza manual, o que muito concorrerão para seu futuro; é feliz no amor e nas amizades, porém não procura conserval-as, preferindo renoval-as sempre bem como mudar de ambiente; é pratica nas soluções as mais difficeis.

N. B. — Aconselhamos ser mais prudente, sincera e pensar no futuro.

ESPERANÇA (Recife — Pernambuco).

INDIVIDUALIDADE — Caracter consciencioso, progressista.

PERSONALIDADE — Vaidosa com o vestuario, amante do luxo, apaixonada, ardente.

RESULTANTE — Possue perfeito estoicismo para supportar as dores moraes, porém não tem para os soffrimentos physicos; de temperamento variavel, ás vezes de uma intensa alegria, cae em profunda tristeza por sentir difficuldades em attingir seus ideaes, visionaria e sonhadora, gosta de imaginar-se em planos fóra da materia, o que é um erro que muito lhe prejudicará.

N. B. — Aconselhamos supprimir o primeiro sobrenome; "Viiar" será bem mais feliz; como vê, o resultado acima não é promissor.

ALBA MENFIS (Areal — E. do Rio)

INDIVIDUALIDADE — Caracter honesto, amavel, bondoso.

PERSONALIDADE — Vaidosa, com a belleza physica; apaixonada, ardente.

RESULTANTE — Não alcançará grandes fortunas nem fama, pois seu ideal é bem mais elevado; é alegre e optimista; possue qualidades realizadoras, porém necessita fazer esforços; é muito apreciada no ambiente em que vive, o que lhe auxiliará na vida.

N. B. — Gratissima pelo seu abraço.

JUDIA (São Paulo).

INDIVIDUALIDADE — Caracter forte, empreendedor.

PERSONALIDADE — Temperamento autoritario, ambicioso.

RESULTANTE — Possue qualidades especiaes para elevar-se de um triumpho a outro, não temendo os obstaculos por saber iadeal-os, afastando-os; possue mentalidade pratica e bom senso; é activa e vive procurando as opportunidades de vencer e o conseguirá.

MEXICAN (Nictheroy — E. do Rio)

INDIVIDUALIDADE — Caracter bondoso, persistente.

PERSONALIDADE — Temperamento original, independente.

RESULTANTE — Para triumphar precisa observar o meio em que vive; deve procurar attingir o mais alto ponto de suas aspirações, o que conseguirá pela persistencia que a tudo empresta, capacidades especiaes para assumptos scientificos e trabalhos mecanicos.

AMADO (Nictheroy — E. do Rio).

INDIVIDUALIDADE — Caracter honesto, confiante, amavel.

PERSONALIDADE — Temperamento irreflectido, algo aventureiro.

RESULTANTE — Tendencia a illudir-se por um optimismo especial, impedindo dar a cada coisa seu valor real; deve procurar adquirir firmeza de proposito, pois tem possibilidades de exito; aprender a desenvolver os talentos que possue.

AED (Rio).

INDIVIDUALIDADE — Caracter nervoso, persistente.

PERSONALIDADE — Temperamento independente, nervoso, original.

RESULTANTE — Capacidade para executar trabalhos arduos; desprezar as convenções e tradições, o que lhe prejudicará; não attingirá grandes fortunas por ter ideaes mais elevados.

N. B. — A educação e a instrucção são de grande valia em sua vida.

GENERAL INVERNO — (Nictheroy — E. do Rio).

INDIVIDUALIDADE — Caracter benevolo, bondoso.

PERSONALIDADE — Temperamento prudente, adaptavel.

RESULTANTE — Os bons attributos desta vibração são muito apreciados; e se fôr bastante evoluido gozará de estima geral; possue bem desenvolvido o instincto social; suas melhores qualidades são a estima que tem por todos e acompreensão que possue da natureza humana.

N. B. — Deve desenvolver a persistencia e a fixidez de proposito.

ESCRAVIZADA (São Paulo).

INDIVIDUALIDADE — Caracter bondoso, honesto.

PERSONALIDADE — Temperamento irreflectido, algo aventureiro.

RESULTANTE — Suas qualidades são o enthusiasmo pela vida, vivacidade de espirito e versatilidade mental; descobre facilmente soluções praticas nos problemas complexos; vive do presente, esquecendo-se do futuro; aprecia a vida social e as amizades, porém não é constante o que lhe prejudicará.

N. B. — Aconselhamos ser prudente e mais constante.

PAULISTINHA ESPERANÇOSA — (S. Paulo).

INDIVIDUALIDADE — Caracter sensato, consciencioso.

PERSONALIDADE — Temperamento indomavel, attraente.

RESULTANTE — E' admirada e amada por muitos, mas está sujeita a inimizades; possue imaginação brilhante, mas deve ser menos interessira... nos negocios, pois suas possibilidades de exito são fortes.

FLOR DE LYS — (Poços de Caldas — São Paulo).

INDIVIDUALIDADE — Caracter energico, activo.

PERSONALIDADE — Temperamento independente, distincto.

RESULTANTE — Actividade enervante, num desejo incontido de attingir seus ideaes; possue imaginação brilhante, mas só da valor ás ideas que lhe parecam trazer vantagens materiaes; é boa amiga, sabendo aproveitar as amizades em beneficio proprio; a cultura e a educação são indispensaveis para seu triumpho.

MARA INDIANA — (São Paulo).

INDIVIDUALIDADE — Caracter benevolo, bondoso.

PERSONALIDADE — Temperamento sensivel, sonhador.

RESULTANTE — Possue estoicismo para as dores moraes, porém não supporta as physicas; gosta de imaginar-se em planos fóra da materia, o que lhe será prejudicial; suas potencialidades são grandes e, applicando-se persistentemente em alguma coisa de interesse na vida, poderá ir longe; possue dons poeticos.

N. B. — Como vê, gentil amiguinha, suas possibilidades são grandes e os defeitos pequenos... um abraço agradecido pela sua confiança na "amiga desconhecida".

CAÇADOR DA FELICIDADE — (Nictheroy — E. do Rio).

INDIVIDUALIDADE — Caracter philosopho, bondoso, honesto.

PERSONALIDADE — Natureza sensivel, compassiva.

RESULTANTE — Sendo alegre, optimista, não desanima deante de qualquer obstaculo, cabendo contornal-o; possue qualidades realizadoras, devendo esforçar-se nesse sentido e não contentar-se em viver uma vida rotineira; é muito apreciado onde vive, tendo assim probabilidades de exito.

N. B. — Aconselhamos desenvolver esta energia de acção e firmeza de propositos.

ADLIG (Santa Rita).

INDIVIDUALIDADE — Caracter diplomata, affavel.

PERSONALIDADE — Temperamento independente, original.

RESULTANTE — Para triumphar deve observar o meio em que vive; não se arriscar em negocios fóra de sua alçada, e corrigir sua excentricidade, pois tem probabilidades de exito.

MARCELO ARELTT — (Jacutinga — Minas).

INDIVIDUALIDADE — Caracter forte, empreendedor.

PERSONALIDADE — Temperamento attraente, accessivel.

RESULTANTE — Possue imaginação muito desenvolvida, apta a crear idéas novas; é algo visionario e sonhador, o que deve corrigir evitando cair em sonhos fóra da materia; suas aspirações vão além do commum, difficultando seus successos pela impraticabilidade das mesmas; deve saber applicar seus talentos e suas possibilidades afim de attingir pleno exito.

LOLO' (?)

INDIVIDUALIDADE — Caracter consciencioso, prudente.

PERSONALIDADE — Temperamento pacifico, tolerante.

RESULTANTE — Sua melhor qualidade é a sympathia que nutre pelos fracos e sua delicadeza natural; qualidades realizadoras porém anuladas pelo excesso de liberalidade para com pessoas que não merecem; é sempre apreciada onde vive, o que muito lhe auxiliará na vida.

N. B. — Perdôe-me o atraso da resposta, motivada pelo accumulo de correspondencia.

FABIANA — (Bom Jardim — E. do Rio).

INDIVIDUALIDADE — Caracter prudente, sensato, adaptavel.

PERSONALIDADE — Temperamento tolerante, pacifico.

RESULTANTE — Grandes possibilidades de exito; aspirações elevada; sabe evitar as discussões preferindo a paz e harmonia; bondosa para com os fracos, não devendo exaggerar esta qualidade.

N. B. — Aconselhamos desenvolver seus talentos e ser mais activa para não perder as boas opportunidades. Só recebemos sua ultima carta.

LEU SIM — (Porto Alegre — Rio Grande do Sul).

INDIVIDUALIDADE — Caracter honesto, sensato, prudente.

PERSONALIDADE — Temperamento destemido, ardente, empreendedor, confiante.

RESULTANTE — A influencia de Marte rege seu destino; os acontecimentos de sua vida são produzidos pelos fortes impulsos que o domina; é independente nas idéas e acções, não se deixando dominar por pequenos preconceitos; não teme as derrotas, erguendo-se com mais energia para proseguir em seus idaes; facilmente conseguirá successo onde outros não o conseguiram, devendo elevar cada vez mais alto seus ideaes; triumphará pelo seu genio activo e persistente.

N. B. — Aconselhamos assignar-se MIGUEL, seguido dos dois ultimos sobrenomes.

VICTORIA REGIA — (S. Paulo).

INDIVIDUALIDADE — Caracter forte, activo.

PERSONALIDADE — Temperamento accessivel, attraente.

RESULTANTE — Possibilidades de exito, necessitando porém desenvolver certa persistencia de idéas e fixidez de propositos; tem tendencia a muita liberalidade, do que deve se corrigir.

SONIA (São Paulo).

INDIVIDUALIDADE — Caracter diplomata, adaptavel.

PERSONALIDADE — Natureza sensivel, compassiva.

RESULTANTE — Grande enthusiasta pela vida, terá opportunidades para brilhar; aprecia as viagens num desejo constante de ambientes novos; facilmente adquire amizades, porém não é constante, renovando-as constantemente, o que nem sempre lhe será benefico; deve aprender a trabalhar com um fim determinado, aproveitando seus talentos.

SONHO MARAVILHOSO — (Quanhães — Minas).

INDIVIDUALIDADE — Caracter forte, empreendedor.

PERSONALIDADE — Temperamento accessivel, adaptavel.

RESULTANTE — Aptidões naturaes para tudo que exige energia e esforço; honesta, sincera, ambiciosa; ardente e apaixonada na defesa de seus ideaes; embora constructiva e progressista, tem tendencia a destruir tudo o que se opponha á realização de seus desejos, o que é um erro.

HELENA DE CARVALHO — (Araraquara — S. Paulo).

N. B. — Sua consulta já foi respondida e espero ter ficado contente. Muito grata pelas palavras amaveis.

CUTICO — (Feira de Sant'Anna).

N. B. — Pedimos enviar seu nome por extenso; o pseudonymo não é bastante.

ANNA-CORNELIA — (Bocaina).

INDIVIDUALIDADE — Caracter justo, sensato, honesto.

PERSONALIDADE — Natureza sensivel, attraente, meiga.

RESULTANTE — Para triumphar deve observar o meio em que vive, aperfeiçoar sua instrucção ao mais alto grão, pois suas possibilidades são grandes; não alcançará grandes fortunas, porque suas aspirações são mais elevadas; não deve deixar transparecer a excentricidade de seu temperamento e ser mais prudente.

SOBROLIO (Petropolis — E. do Rio).

INDIVIDUALIDADE — Caracter philantropico, philosophico.

PERSONALIDADE — Temperamento ambicioso de progresso, attraente; distincção e dignidade de maneiras.

RESULTANTE — Possue imaginação brilhante e deve aproveital-a sem somente applical-a em bens materiaes; é boa amiga, sabendo aproveitar em beneficio proprio a utilidade das boas amizades; deve procurar ser persistente em tudo o que empreender, não querer dominar os que lhe rodeiam e ser mais reflectido.

N. B. — Enviamos-lhe a resposta do que se prende á nossa secção, deixando de satisfazer o ultimo pedido, por não ser de nossa alçada.

JOTA ENE — (Santos — S. Paulo).

INDIVIDUALIDADE — Caracter sensato, progressista, sincero.

PERSONALIDADE — Variavel, dependente do meio.

RESULTANTE — Grande versatilidade mental, que, se bem equilibrada, concorrerá para seu exito na vida; não teme as situações arriscadas porque tem grande confiança em si; aprecia as viagens, os novos ambientes e as amizades; é feliz no amôr; deve aproveitar seus talentos, ser mais persistente em suas idéas e tomar uma determinação positiva na vida.

FLOR DO OESTE — (Santos — E. São Paulo).

INDIVIDUALIDADE — Caracter forte, empreendedor.

PERSONALIDADE — Natureza sensivel, compassiva.

RESULTANTE — Possibilidades de desenvolvimento pelo seu tacto diplomatico; possue bem desenvolvido o instincto domestico num desejo forte de paz e harmonia; é muito apreciada no meio em que vive, o que muito lhe auxiliará na luta da vida, obtendo optimos resultados. E' calma e evita toda e qualquer discussão.

INCERTIDUMBRE — (Rio).

INDIVIDUALIDADE — Caracter energico, empreendedor.

PERSONALIDADE — Temperamento attraente, accessivel.

RESULTANTE — Imaginação forte, porém não sabe aproveital-a, contentando-se com condições temporaria de harmonia; aprecia a vida calma, evitando qualquer discussão, mesmo em prejuizo proprio; procura harmonizar os ambientes divergentes; seu instincto social muito lhe ajudará a vencer na vida; intensifique-os.

N. B. — Só agora recebemos sua carta respondendo-a com prazer.

MIRNA LOY — (Juiz de Fóra — E. de Minas).

INDIVIDUALIDADE — Caracter honesto, sincero.

PERSONALIDADE — Temperamento activo, independente.

RESULTANTE — Ardente, apaixonado e aggressivo na defesa de seus ideaes; embora constructivo, é capaz de destruir tudo o que se opponha á realização de seus desejos; não aceita as convenções sociaes, gostando de pensar e agir livremente; não se preoccupa em accumular dinheiro, pois sente facilidade em adquiril-o. Os soffrimentos que lhe chegarem serão motivados pela luta das paixões pessoaes e suas qualidades superiores; deve, pois, elevar bem alto suas aspirações.

JOUJOU — (Bahia).

INDIVIDUALIDADE — Caracter honesto, bondoso.

PERSONALIDADE — Temperamento optimista, alegre.

RESULTANTE — Amante da verdade, enthusiasta e ardente em suas idéas; qualidades realizadoras, porém prefere uma vida calma ao invés de se esforçar; muito apreciada no ambiente em que vive, terá opportunidade em alcançar seus ideaes.

DIANA — (Bahia).

INDIVIDUALIDADE — Caracter consciencioso, progressista.

PERSONALIDADE — Natureza variavel, embora prudente e justa.

RESULTANTE — Suas melhores qualidades são a compreensão da natureza humana, a delicadeza natural e o instincto social; essas qualidades, se bem orientadas, poderão leval-a a grandes alturas.

O mais efficiente

A ORIGEM DAS "Damas de Honor"

ANNA de Bretanha, mulher de Carlos VIII e, depois da morte deste, de Luiz XII, rainha de França, e sogra de Francisco I, pelo casamento deste, quando era duque d'Angouleme, com sua filha Claudia de França, foi a primeira soberana deste paiz que concebeu a idéa de realçar a sua dignidade pela formação de uma côrte de damas, regularmente organizada. Diz-se que foi Francisco I quem attrahiu as mulheres á côrte. Não é bem assim. Elle achou esse uso instituido pela iniciativa de sua sogra, e, levado pelo seu proprio gosto e educação, acceitou-o e seguiu-o.

Brantôme alarga-se com enthusiasmo em exaltar esta nova addição ao circulo palatino, tão bem calculada, diz elle, para augmentar a attracção das recepções, até ahi consideradas como um grande aborrecimento official.

O corpo de donzellas, creado por Anna de Bretanha (a qual nasceu em 1476 e morreu em 1514, isto é, na transição do seculo XV para o XVI), recebeu a designação de *filles d'honneur de la reine* (*donzellas de honor da rainha*), titulo bem merecido, diz um historiador, porque nunca, em França, os costumes da côrte foram mais puros nem melhores do que nessa época.

(Estas *filles de la reine* foram substituidas, em 1673, pelas *dames du palais*).

Conta o mesmo Brantôme que Anna era tão diligente no recrutamento dessa côrte feminina, que nunca recusava admittir ao seu serviço nenhuma dama nem donzella autorizada a aspirar a essas funcções pela illustração do seu berço; e que até, de ordinario, frequentemente se informava, de todos os nobres que appareciam na côrte, de como eram compostas as suas familias, permittindo-lhes, que convidassem suas mulheres e suas filhas, em nome della, a virem tomar logar na sua comitiva.

Assim constituiu um corpo de vinte e oito donzellas de honor, que recebiam pensões variando de trinta e cinco a cem libras annuaes, e dezeseis damas de honor, quer princezas, quer esposas de homens da primeira classe no reino, todas ellas tambem pensionadas.

A côrte feminina de Anna de Bretanha, assim organizada, tornou-se em breve uma escola, onde a nobre mocidade dos dois sexos, a quem era permittido frequental-a e nella seguir os seus estudos, aprendeu as boas maneiras e adquiriu cultivada distincção.

Anna de Bretanha foi tambem a primeira rainha de França que teve guarda sua, fidalgos e gentis-homens ao seu serviço e que deu, em seu proprio nome, audiencia aos embaixadores. Neste ponto, porém, procedia como soberana, que era, da Bretanha.

O seu *Livro d'Horas*, manuscripto soberbamente illuminado, em que todas as margens são ornadas por plantas, em numero de mais de trezentas, reproduzidas com um gosto e uma exactidão, que hoje mesmo não poderiam ser excedidos, o que foi feito por gosto e ordem da illustre princeza, é considerado scientificamente como o mais completo herbario da época em que foi executado.

SUA ALEGRIA E BEM ESTAR CAUSAM Admiração!

NO turbilhão de sua vida agitada, toda ela absorvida pelas suas arduas ocupações de funcionaria exemplar e pelos seus deveres de moça fina e sociavel, são inegavelmente dignas de admiração a sua permanente alegria e a sua radiosa bôa disposição fisica e espiritual. Ela irradia sempre esse bom humor fecundo, proprio das que tem uma saude perfeita. Ou melhor, proprio das que sabem defender a sua saude contra os perigosos males de seu sexo, combatendo-os com o **Regulador Xavier.** Seja tambem você alegre e bem disposta. **O Regulador Xavier** o **N.º 1** ou o **N.º 2** conforme os seus males se manifestem pelo excêsso ou pela diminuição do fluxo mensal, é a segurança de sua saude e, portanto, a garantia de sua alegria e do seu bem estar.

Regulador XAVIER

HOLLYWOOD DE HOJE

Passeando na Cidade do Cinema

HOLLYWOOD, janeiro — (De Sheilah Graham, especial para o "Supplemento Feminino") — Loretta Young, a mais nova e a mais velha estrella (ella tem 28 annos e tornou-se estrella aos 13), appareceu-me deslumbrantemente no local de filmagem de "The lady from Cheyenne", e explicou-me factos de sua vida particular e profissional. A nossa palestra começou com uma pergunta minha: "Onde está seu marido?"

— Em Nova York, respondeu Loretta calmamente. Mas voltará logo. Estamos arranjando as coisas para podermos ficar juntos a maior parte do anno. Como você sabe, elle é immediato de uma empresa de radio. Graças a Deus pode trabalhar seis mezes em Hollywood. Os outros seis mezes tem que passal-os em Nova York. Organizei tudo para fazer dois films por anno, durante o tempo em que meu marido está aqui. E, assim, podemos passar juntos os outros seis mezes em Nova York.

Loretta é esperta. Separações por causa da carreira — ou por qualquer outra razão, nunca são salutares para o casamento (a julgar pelos naufragios que ha nesse rochedo...)

Profissionalmente, Loretta Young encontra-se numa situação muito prospera, como livre atiradora.

— Ganho mais fazendo dois films por anno do que contractada para fazer seis para a Twentieth Century-Fox, confessou-me Loretta.

No ultimo studio em que esteve, ganhou 35 mil dollares por anno. Agora, recebe 50 mil por film.

— Mas, o que é o melhor é que posso escolher os meus films. Não preciso mais fazer doze peliculas ruins para, afinal, ganhar uma bôa.

Robert Preston é o parceiro de Loretta neste seu ultimo film. E' o seu primeiro trabalho para a Paramount. Mas a sua alegria só cincoenta por cento é porque está sob a direcção de Frank Lloyd.

— Nunca fui tão feliz na minha vida, diz elle. Passei dois mezes e meio casado...

Espero que você diga o mesmo, Robert, daqui a dois mezes e meio.

Laraine Day apparecerá em "The trial of Mary Dugan" como victima innocente, que Robert Young salvará de um crime que a iria levando á cadeira electrica, e que, é evidente, ella não commetteu. O conselho dos jurados contará com a presença de Anna Q. Nilsson e May MacAvoy, Neal Burns e William Irving. Na sala do tribunal apparecerão Naomi Childers, Florence Turner, King Baggott, Kathryn Perry Moore e muitos outros grandes astros do tempo em que o cinema era recem-nascido. Todos ganharão 25 dollares por dia, como "bit-players".

A nova versão do julgamento de Mary Dugan differe bastante da primeira, que teve Norma Shearer no papel que foi dado agora a Laraine e Raymond Hackett como advogado da defesa. Em 1929, todos andavam assombrados com a importancia do cinema falado e, por isso, a acção inteira do film foi modelada nos estreitos limites da sala do tribunal. Todas as pessoas falavam tudo que tinham que dizer. Agora, apenas metade da nova versão tem por scenario a sala de julgamento.

Presentemente Laraine anda um tanto aturdida. "Preciso descansar, diz-me ella. No anno passado fiz tres "Kildares", um "Bad Man", "Meu filho, meu filho", "Correspondente estrangeiro" e, agora, mais isto!

Robert Young appareceu como seu irmão no ultimo Kildare. Nesta ultima fita, elle casará com ella. O homem que ella está accusada de ter matado com Mary Dugan foi o seu marido em "Bad Man". Claro que Laraine tem que estar aturdida!

Madeleine Carroll e Fred Mac Murray estão se encontrando pela primeira vez em "Uma noite em Lisboa". A scena será num abrigo anti-aereo, numa rua de Londres. E' noite e chove. "Camera" commandou o director Edward Griffith. "Parem", disse o homem do som. "Ha um aeroplano lá em cima". Ouvia-se o ronco de um avião. Um homem atirou-se de bruços no chão. Era o technico, que tinha chegado a Londres, e assistira mesmo taes scenas na realidade.

UM PRESENTE sempre bem recebido!

Producto da PERFUMARIA GABY

★ Ao fazer um presente evidencie intelligencia e finura! Attenda ao bom gosto da pessoa presenteada! Lembre-se, então, de que o perfume suave permanece indelevel na memoria .. Faça presente de Gylka, a agua de colonia de perfume suave, exquisito e delicado, que as pessoas de bom gosto, tanto apreciam... Gylka apresenta-se em linda e original embalagem propria para presente. A venda nos bons estabelecimentos em 3 formatos, pequeno, médio e grande.

Agua de Colonia Gylka

O PERFUME QUE É UMA INSPIRAÇÃO!

O Enterro do Sabiá

Conto de Haidée Nicolussi

(ESPECIAL PARA O "SUPPLEMENTO FEMININO")

DEPOIS que Aida e Lourinho morreram, ficaram só elles tres: Santuzza, de tres annos, a menorzinha, dona de uns olhos muito verdes, uns olhos que sabiam ficar tristes, quando queriam, de corta a alma, uns longos olhos amendoados, no rostinho atrevido de rosa em botão, sob o enfeixo dos cabellos esturricados, côr de gravatá, espetando os hombros. Jorginho, todo louro, todo gordo, todo crespo, que vendia beijos a tostão! E Maria Candida, a "felosa", que vivia sempre sonhando em pé, diziam, a de espirito tão rebelde quanto mystico, tão precipitada quanto sentimental e de indole pensativa...

Para melhorar a educação nos collegios da cidade, um dia chegaram da roça dois priminhos, para grande entusiasmo dos tres irmãos que já estavam começando a achar a vida monotona, lá entre elles.

A casa em que moravam, tristonha e grande, passou a ser um paraiso em miniatura.

Era uma especie de granja deserta, afastada da cidade, no meio da restinga triste, onde as madrugadas e os crepusculos tinham prolongamentos profundos sobre os nervos delles: de manhã eram as cigarras, zoando no meio do sol, nos brotos das arvores, na concha das flores selvagens do matto; eram os passeios de pés descalços, com a mamãe, pelo areal gelado, até chegarem lá na floresta distante, onde apodreciam trincos negros e floresciam begonias côr de rosa e de onde a criançada voltava com os vestidos humidos de neblina, o collo cheio de frutas e molhos de flores silvestres, emquando o sol, retezando o arco de raios no horizonte, desferia flechas de luz sobre os primeiros pincaros dos montes. A noite abrira feixes e feixes de florinhas nos hervaçaes da campina e tufos de parasitas pela areia, semelhantes a almofadinhas de alfinetes de prata. A figueira da praia estava cheia de corolas brancas! Pareciam flores feitas de velludo e tinham um cheiro differente, de bananas maduras! E havia muita frutinha silvestre reluzindo os cachinhos negros pelas moitas: *mupés, malaias, mapurungas*, nomes que não existiam nos diccionarios! araça una, massarandubas. E pelos troncos das almecegueiras, por onde escorria uma grossa resina fulva, as capsulas vermelhas tinham estalado, revelando os bulbos brancos, frios como a neve e doces como assucar, tentando as boquinhas gulosas que para trincal-os, nem precisando os donos estenderem as mãos, de tão baixos que eram os galhos.

De tarde, eram os passeios lentos, repentinamente graves, em que o grupo alacre e disperso da manhã caminhava mais juntinho, num aconchego de espiritos que se preparam para ouvir historias de fadas á noite e temem vêr surgir de cada moita, ao gemido nervoso das rolas viuvas, fantasmas de dragões encantados, na pelle do mais inoffensivo lagarto verde ou de cursos que falam no vagir do mais innocente coelhinho arisco, de carreira por sobre folhas seccas.

Então elles não tocavam nas flores nem colhiam frutos.

O crepusculo dourava os grandes cardos rubros rebentados entre espinhos no alto das pedreiras e o vento fazia pender os pennachos de seda dos capinzaes maduros, sem que uma só mãozinha se erguesse para profanar a doçura religiosa das coisas. Dir-se-ia que de tarde todas as coisas ficavam santas.

A's vezes elles paravam debaixo de uma enorme gabirobeira, no caminho da montanha, ouvindo o canto da inambú ao longe, á sombra dos cajuaes sombrios. Outras, proseguiam religiosamente pela planicie a fóra, até a beira da lagôa onde voavam garças côr de rosa. E ficavam longo tempo olhando, á beira dos regos dagua que corriam para o mar, os salgueiros tristes e pendentes.

Que doce suggestão naquelles ermos...

Entretanto, aquelle grupo de crianças crescia com almas differentes, apesar de viverem no mesmo ambiente. E' que as crianças são como as varias especies de plantas brotadas num mesmo chão: ali estão, lado a lado, sorvendo na terra chimica o humus que alimentará sua semente excepcional, a esponjeira com seus botõezinhos pennugentos, a pitangueira selvagem florida como uma noiva, os mandacarús burguezes que levantam braços espinhentos para a aristocratica parasita pendente do alto da gamelleira gasalhosa, o capinzal que desenrola seu tapete humilimo ao pé de todas as arvores senhoris... Cada uma escolheu, no mesmo meio, os elementos inconscientes de que era fatal dispôr e cada qual cresceu personalissimamente!

Santuzza, Jorginho, Maria Candida, os priminhos Tintino e Tetêde, que adoraveis plantinhas nativas não eram, brotando no mesmo chão e crescendo tão differentes!

Tintino era caçador inveterado de pobres passarinhos. Vivia com o tento nas arapucas, no visgo dos laços e nas jurutis...

Tetêde fazia vestidos de bonecas de tudo quanto era retalhinho que achava.

Santuzza gostava de fitas no cabello côr de gravatá e fazia cozinhados.

Jorginho, o sentimental, chorava quando mamãe cantava.

E Maria Candida lia muito, lia demais, historias de fadas, e vivia perscrutando os caminhos de formigas e os horizontes longinquos...

O bloco sentimental não deixava porém, de crescer o mais colligado possivel: sonhos, valentias, tragedias eram todas vividas em commum.

Por exemplo: no dia em que Santuzza recebeu um talho na cabeça, batendo sobre a quina de uma longarina de ferro, atravessada num corredor, o sangue correu sem mamãe ver. A criada protegeu-os; era boazinha.

— Bate bem pro sangue sahir que eu vou buscar um panninho limpo, disse Jorginho (elles tinham todas as noções de hygiene e asepsia!)

No dia em que a mamãe damnada da vida, com uma garrafa de kerozene nas mãos lascou fogo nos vestidos de boneca da priminha Tetêde (que andava muito vadia na escola) a "familia" toda veio chorar em roda da fogueira. Maria Candida nem soube como, por artes magicas, conseguiu esconder uma camisolinha linda, de tricoline listada e botõezinhos azues! O mais ardeu no fogo velho e arderam de lagrimas os olhos das crianças.

E no dia em que Maria Candida pizou numa obra no meio do caminho e gritou se atirando para cima de um cardo gigante, de onde saiu crivada de espinhos? Ninguem pregou olhos de noite, como se todos elles formassem um só corpo dolorido e todos os olhos uma palpebra só.

Unidos! Que unidos que eram! (apesar dos beliscões com que se mimoseavam de vez em quando...)

Só se separaram depois do curso primario terminado. Os priminhos da cidade para estudar em escolas secundarias, no Rio de Janeiro. E os priminhos da roça de regresso á fazenda.

Ah! mas não antes de ter acontecido o facto mais impressionante da vida delles, aquelle que, mesmo depois de passados muitos annos, elles sempre se recordavam com ternura o *enterro do sabiá*.

* * *

Não havia de ser outro senão Tintino o iniciador do drama, o caçador inveterado de innocentes rolinhas e bem-te-vis.

Um dia appareceu elle com um sabiá cinzento, "cantador de facto", foi logo dizendo (todos os passarinhos engaiolados eram cantadores de facto, aliás, para a prosa cinegetica do "seu" Tintino!) e lá foi metter a pobrezinha da victima em uma arapuca de taboa e arame, no porão da casa.

Com uma perna da calça arregaçada, suando em bicas, tostado como um *beef*, appareceu elle com o thesouro na mão.

— Ninguem tóca! — berrou logo de longe.

O grupo se agglomerara incontinente, temeroso mas ardendo de curiosidade, para ver o achado incomparavel, escondido no porão, entre pombos e gallinhas.

O vovô, assando castanhas no brazeiro e pitando um longo cigarrão de palha de milho, a matutar nas historias que iria contar de noite, nem deu pela cousa.

Lá estavam elles, num cantinho, ao redor da arapuca, aos cochichos:

— Onde vamos esconder o "vira-bosta"?

— O melhor é contar á mamãe, — interveio Santuzza, temerosa. — Senão ella castiga a gente! (cartão, lembrando o castigo, no espelho, não ir ao cinema no domingo, *deficit* na sobremesa, para não citar algumas caricias da palmatoria, que ás vezes tambem entrava na dansa).

Jorginho, o sentimental, serviu de introdutor diplomatico. Elle chorava quando mamãe cantava, não podia ter máo coração...

E o crime foi revelado entre supplicas e promessas de soltarem a victima tres dias depois de presa, que era só *para ver*, por emquanto, e mais isso, e mais aquillo, até que a mamãe atarantada accedeu, tirando o ultimo partido de conhecer a indole das crianças.

Foi um alegrão.

— Tão bonitinho!

— Parece um puff de seda!

— Que vontade de espremer o papinho delle!

— E os olhinhos? Espia só como elle mexe com os olhinhos!

— Você já reparou como elle fica todo arripiado de vez em quando?

— Será frio?

Sim. Devia ser frio. Estavam todos no inverno em pleno Junho de manhãs geladas e tiritantes e o sabiá, contado, não tinha macacões de flanella nem corbertores quentinhos como elles.

— Vamos arranjar paina para fazer um ninho bem morno, não é?

Santuzza offereceu logo uma panellinha do seu apparelho de cozinha para o sabiá beber agua limpa todas as manhãs. E Jorginho dispôs-se a tomar lições com um indio velho que morava nas vizinhanças, de como se fazia uma gaiola de junco verde mais bonita para a futura prole (nem se sabia ainda se o passarinho era macho ou femea!)

Claro que a promessa dos tres dias gorou no meio de tanta solicitude.

Para o pobre cantor não viver tão encorujado como vivia, a arapuca provisoria passou a ficar dependurada sobre o canto dos brinquedos, numa enorme sala vazia da casa, que dava sobre os fundos do quintal, pojado de patos, marrecos e paturis para onde se descia por uma especie de ponte enorme vestida de trepadeiras roxas, entre vôos de pombos e cambaxirras e zumbidos de abelhas, que faziam o mais perfumado mel desse mundo, suspensas de uma das traves do tecto da velha granja.

Lá ficara o sabiá, coitado, do alto da janella, a analisar o *tutú domestico* das bonecas de panno e de louça, dos bichos de celluloide e dos soldadinhos de chumbo — raça de séres absurdos, que nunca se mexiam sozinhos, que com certeza não sabiam se amar, que não saiam dos lugares onde os collocavam amalucadamente os dedinhos inconstantes das crianças. Isso era lá vida?!

Então elle começava a cantar. Um pobre canto que era um choro de desespero saudoso da liberdade:

"Deixae-me voar! Voar lá para longe, lá para aquelle pedaço de céo azul que eu vejo daqui de minha triste prisão! Eu tenho uma companheirinha que me espera lá no meio da matto escura! Nós fizemos um ninho num galho de massaranduba, entre musgos e parasitas. E, de noite, minha amada tem medo de ficar sozinha porque ha caxinguelês traiçoeiros pelos ôcos dos páos... Deixae-me voar! Vocês não têm coração?"

Sem duvida as crianças não sabem ao certo quando é que têm coração.

Mesmo Maria Candida, a que lia muito, muito mesmo, e gostava de sondar os horizontes distantes e a alma das cousas, continuou surda deante do passaro captivo, horas e horas debruçada sobre a prisão, ouvindo-o cantar...

Mas... aconteceu que um dia o inverno apertou.

A gurysada tinha acordado tarde, tiritando de frio dentro dos camisolões de flanella, e, mal acabado o café, com os dedos ainda lambuzados de pão com manteiga, despejaram-se todos para prestar as continencias de estylo devidas ao regio prisioneiro.

Que doloroso desapontamento!

Encontraram apenas uma massa de pennas cinzentas, do tamanho de um punhozinho fechado, as patinhas viradas para cima, implorando o céo, implorando...

Então... houve uma oppressão de lagrimas na garganta de cada menino. Elles se entreolharam (assim como quem procura quem é o mais culpado...)

E aquella morte ficou entre elles com um sabor secreto de sacrilegio.

Não deram mais palavra durante o resto do dia.

Sairam cêdo.

A manhã estava gelada.

Puzeram o cadaverzinho numa caixa de sapatos e o cortejo saiu pelo matto afóra.

Lentamente. Doloridamente.

Fazia frio. O areial estava deserto. Só uma rola gemia pelos ermos descampados, pequeno violino de pennas tocando a matinal funebre. Elles chegaram a um enorme pé de malmequer em flor. Varreram embaixo bem varridinho. E enterraram o sabiá chorando. Sobretudo ella, Maria Candida, como chorara, rezando um padrenosso para a alma do sabiá não ir para o inferno!

Santa ingenuidade!

* * *

Correram os annos.

Hoje, quando ella, Maria Candida, aquella que lia muito, muitissimo, e auscultava desde pequenina, com os olhos esgazeados e o coração suspenso, os caminhos de formigas e os horizontes longinquos... hoje, quando ella se sente um pouco fria e insensivel deante de certos factos piégas da vida, e com o coração encolhido de ternura, que se curva sobre a memoria de uma manhã nevoenta, em que só uma rola gemia pelos ermos descampados, á sombra de um pé de malmequer em flor, e ali, pequenina, desse tamanhozinho, sobre um tumulozinho ingenuo, imagina que lhe volta, sem saber de onde nem por intermedio de quem, a cousa mais maravilhosa, mais absurdamente bella antes da adolescencia, mais impossivel de se vêr ressuscitar que ha nesse mundo: a alma ingenua da nossa infancia, que sem se saber porque, de uma hora para outra, um dia tambem nos morre de repente.

Culpa da civilização que em nossos dias ainda é a mais brilhante das infelicidades humanas?

Talvez...

SABE QUE É BALANÇA ACIDO-ALCALINA?

O corpo humano é constituido de acidos e de alcalinos que se combinam, na saúde normal, em quantidades iguaes, com o sangue e outros fluidos do corpo. Quando se pende mais para o acido ou para o alcalino, ha o desequilibrio da saúde, dahi provindo muitos males. Equilibre a saúde com o mais efficiente alcalinizador do systema: — ENO.

ENO "SAL DE FRUCTA"

A vida de hoje precisa do ENO

Uma Lenda Montenegrina Sobre a Esperteza Feminina

OS montenegrinos tinham, desde seculos, lendas muito interessantes. Uma dellas aproveitada aliás nas famosas Mil e uma Noites arabes, mas originaria de Montenegro, é a seguinte:

"Certo pescador entrou uma noite em casa, depois de haver pescado no lago todo o dia sem apanhar um unico peixe. Lançara as redes por toda a parte, conseguindo unicamente recolher duas garrafas de madeira, chatas e redondas.

Uma curiosidade instinctiva fel-o desarolhar uma das garrafas, da qual saiu immediatamente muito fumo, que se condensou, desenhando contornos.

Na escuridão, o pescador não pôde distinguir forma alguma, mas uma voz gritou-lhe: — "Não abras a outra, toma cuidado, olha que tem o diabo dentro; eu sou sua mulher, e fomos encerrados nestes recipientes para expiarmos uma falta."

O pescador deplorou a sua curiosidade, mas consolou-se, pensando que tinha na outra garrafa um meio de se certificar da fidelidade de sua mulher.

Entrando em casa foi mal recebido pela companheira, por não lhe levar peixe algum.

A mulher perguntou-lhe immediatamente o que tinha a garrafa, e ambos foram deitar-se, depois da consorte haver promettido que não a abriria.

De manhã, quando o marido saiu, a primeira cousa que a mulher fez foi pegar na garrafa, raciocinando desta forma:

— Não faz mal nenhum examinal-a... Espera! tem uma rolha de madeira presa por uma correia de couro: não está fechada com solidez. Nada arrisco em tiral-a; meu marido quiz zombar de mim; não saberá que a abro!

Dito e feito.

Saiu um grande fumo da garrafa, condensou-se e desenhou contornos que mostraram o diabo aos olhos estupefactos da mulher.

O arrependimento seguiu a apparição.

— Obrigado, mulher; és tu ainda que me prestas mais este serviço.

A mulher, pouco satisfeita com o agradecimento, só pensou na sua infidelidade.

— Estavas nesta garrafa disfarçado em fumo?

— Estava, sim, respondeu o diabo.

— Isso é que não, replicou a mulher.

— Como as mulheres são teimosas!

— Não sou teimosa, mas não posso acreditar impossiveis.

— Não viste sair o fumo da garrafa?

— Vi.

— Pois bem. Estava no fumo.

— Tu estavas mas era escondido por detrás do fumo e entraste pela chaminé.

— Não entrei, não.

— Entraste, sim!

— Teimosa! acredita-me.

— Não acredito.

— Pois bem! Vê.

A pouco e pouco a forma do diabo desappareceu, o fumo augmentou e entrou todo na garrafa, e a mulher, muito contente por ter enganado o diabo, pegou na rolha e fechou-a hermeticamente.

Esta lenda tem por titulo:

"A mulher é sempre a mais fina".

CLAREIA OS DENTES
EMBELLEZA O SORRISO

Noticias da Moda

ESTAS notas se referem, exclusivamente, a chapéos. E' certo que a variedade de inspirações, desorienta a chronista, sem saber o que annotar de mais lindo nas creações recentes, ricas de detalhes sobrios originaes, como sejam os véos, dispostos negligentemente... E talvez fosse mais acertado dizer, simplesmente, que se usam chapéos pequenos e as grandes "capelines", todos com um toque requintado ao complemento da toilette mais luxuosa e do vestido mais singelo. Descrever, porém, é sempre interessante, desde que a moda os apresenta sem grandes complicações, com marcante simplicidade, detalhe que é toda distincção.

E verdadeiras maravilhas surgem desse sentido pratico que os creadores dão a seus modelos. Maravilhas de bom gosto, que tanto servem para a tarde, como para a noite, com vaporosos vestidos de festa.

Uma "capeline", por exemplo, de fina palha negra, pode muito bem acompanhar um "tailleur" proprio para a tarde ou ser levado com vestido singelo, de crepe de seda (ou de algodão), tanto como vai bem com vestido de festa, porque para qualquer delles fica sendo o toque definitivo em graça, elegancia e distincção.

As "capelines" são, geralmente, preciosos modelos em finissima palha. De proporções muito estudadas, esses chapéos de abas largas, sombreiam o rosto, ás vezes, e deixam-no descoberto noutras.

Menores, outros toucados se realizam em cores claras, alegres — rosa, azul, branco — guarnecidos de flores, fitas, tule... O feltro, leve e flexivel, é ainda material de eleição. Um modelinho, em feltro branco, fica bem bonito levando a coba inteiramente coberta de pequeninas flores silvestres brancas, arrematando atrás com um diaphano laço de fino tule negro. E completará, elegantemente, um vestido simples, em crepe negro, com detalhes brancos, vaporosos, de organdi branco, ao redor do decote e das mangas curtas.

As palhas rusticas, neste tempo de calor, são o presente mais apreciavel da moda, principalmente pelas formas praticas e bonitas, pela flexibilidade tambem, que facilita arranjos de collocação, bem imprevistos, como se deseja o melhor pareça — de aba erguida, formando grande aureola, levantada apenas na frente ou de um lado, descobrindo um perfil encantador.

Em verdade, esses chapéos de palha rustica, fazem-se insubstituiveis nas estações de veraneio. E' um modelo que vai maravilhosamente com saia e blusa, com essas saias de jersey de algodão, com bolsinhos applicados, com essas blusas de bellos estampados, de manguinhas curtas e golla virada, o que perfaz um conjunto bem campestre, encantadoramente aliás.

As grandes "capelines" de linho estampado, com bizarros desenhos floraes, ficam igualmente encantadoras, acompanhando conjuntos de praia ou de campo. Trazem ellas tiras que prendem no mento. Em cor azul ou vermelha, com estampados brancos ou amarella, são de effeito muito juvenil. E não esqueçamos os lenços — falando em toucados — de alegres e brilhantes coloridos e que tanto favorecem a todas. Realizados no mesmo panno do conjunto, augmenta o seu effeito decorativo.

Dr. Carlos Alberto de Souza — Doenças da Pelle — Pellos do rosto — Verrugas — Plastica — Alcindo Guanabara, 26 — Das 3 ás 6 — 42-3291.

Defenda seu filhinho CONTRA AS LOMBRIGAS!

EVITE A FALTA DE HYGIENE E...

MANTENHA seu filhinho dentro dos preceitos da hygiene, mas lembre-se de que os meios de transmissão das lombrigas são innumeros. Não esqueça de observar a possibilidade da existencia destes vermes nos intestinos delicados do seu filho. Estes parasitas sugam os alimentos necessarios á nutrição da criança, roubando-lhe a saúde e a tranquillidade. Em caso positivo de lombrigas recorra ao Licor de Cacau Xavier, lombrigueiro gostoso e infallivel que as crianças tomam sempre com prazer!

* Usado com successo ha mais de 1/2 seculo. *

LICOR DE CACAU
VERMIFUGO DE XAVIER

Um Conto da Vida

Os dois amigos olhavam o trabalho dos dois jardineiros, e commentavam:

— Se fosse preciso escolher entre um e outro — disse um — seria difficil. Repara que os dois começaram ao mesmo tempo que trabalham com identica actividade, com energia igual, com a mesma habilidade, e repara que lavraram a mesma extensão de terra.

O canteiro de um não excede em nada, ao do outro. Parecem machinas. Não se pode dizer qual seja o mais perfeito...

— Em verdade — disse o outro — é curiosa a semelhança!

Nesse momento, o trabalho se interrompeu e calaram os amigos, porque os sinos soavam a hora do Angelus.

Era o labor que acabava. E os trabalhadores, lentamente, se encaminharam para uma cobertura onde deixaram seus instrumentos.

Um dos amigos deteve-os com um gesto e, nas mãos de um e outro, deixou salario igual, pelo trabalho igual.

— E olha — disse o primeiro commentador, apontando os jardineiros caminhando lado a lado — pela maneira com que caminham, um não está mais fatigado que o outro...

E então, o segundo observador, commenta que Pedro é melhor que João. E não esperou que o companheiro lhe perguntasse a razão: "Pedro deixou a pá com a folha limpa, virada para cima. João, deixou-a como veiu do trabalho e em um canto humido.

O primeiro pensou, sem duvida no trabalho que fará amanhã... O outro, não se preoccupa com o dia seguinte..."

O AMOR...

é como D. Quixote — quando recobra o juizo, está para morrer.

—

O amor é infatigavel. E' inexhaurivel, vive e renasce em si proprio. E quanto mais se dilata, mais sobeja.

—

Em amor, as mulheres dizem sempre mais do que promettem.

Uma gotta de amor secca um mar de odio. Muitas dores seriam poupadas se temperassemos os nossos pensamentos com uma gotta de amor...

Naturalmente elles estão lendo o Cruzeiro!

Faça do grande magazine brasileiro o grande e indispensavel amigo de todas as semanas em sua casa! Cada numero transborda de interesse e emoção, prendendo a attenção de todos. Chronicas, reportagens, copiosa secção de modas com os modelos especiaes das inconfundiveis "garotas de Alceu"

o Cruzeiro attrahe e distrahe

A REVISTA QUE ACOMPANHA O RYTHMO DA VIDA MODERNA

OFORENO – minha amiga – é garantia de tranquillidade e bem estar!...

A SAUDE, para a mulher, é um bem duplamente precioso; della depende a belleza e a felicidade. Por isso, minha amiga, defenda-se contra os males que periodicamente a affligem, trazendo-lhe dias de infindaveis torturas.

Não permitta que sua saude feneça e sua belleza se extinga!

Oforeno traz bem estar e felicidade á mulher, combatendo os males que periodicamente affligem jovens e senhoras.

OFORENO

VALE POR UM MEZ DE ALEGRIA E BOM HUMOR

★ *Formula do Prof. Fernando Magalhães* ★

CORREIO

CONSULTAS e CONFIDENCIAS

Tal é a quantidade de consultas que temos recebido para esta secção, que nos estamos na impossibilidade material de respondel-as no "Supplemento Feminino" sem um grande atraso desagradavel, visto como circulamos apenas uma vez por semana.

Resolvemos, por isso e afim de sanar esse inconveniente, publicar o "Correio" não somente nas columnas de O JORNAL, mas tambem nas columnas do "Diario de São Paulo" e do "Estado de Minas", nestes ultimos apenas com as respostas ás consultas das leitoras paulistas e mineiras, respectivamente.

Procurem, assim, sempre, nas edições de O JORNAL, do "Diario de São Paulo" e do "Estado de Minas" o complemento desta secção que, assim, será mantida rigorosamente em dia.

PEROLA (São Paulo).

"... a parte superior é muito mais fina..."

Nisto de "maquillage" não ha que imitar a ninguem, mas reparar nos traços a corrigir... No arranjo da bocca, por exemplo (e é o seu caso), v. terá que empregar um rouge resistente, para traçar no labio superior um arco mais pronunciado, respeitando a configuração natural. E' o meio unico de v. realizar o que deseja. A maquillagem faz destes milagres...

SERTANEJA (Cabo Verde — Minas).

Essas manchas, que se chamam pannos, reclamam, pelo menos durante certo tempo, que a portadora dellas evite toda exposição directa do sol. E esta formula auxiliará immenso o desapparecimento ou a melhoria:

Cold cream	60,0
Essencia de aniz	4,0
Flor de enxofre	4,0

E' para usar á noite e para, de manhã, lavar o rosto com chá verde quente, bem quente.

THE (Caçapava).

"... O que devo fazer?..."

Só um depilatorio pode valer-lhe, e depois o uso da pedra pome, diariamente, passada com espuma de sabão de côco. O sabão de que fala é capaz de satisfazel-a.

DALLAS (São Paulo).

"... Um bom creme para limpar e amaciar a pelle..."

Este é dos melhores:

Vaselina pura	10,0
Lanolina anhydra }	á á
Agua de cal }	
Agua de louro cereja }	5,0
Agua de rosas }	
Agua de flores de laranja }	

Em uma bisnaga.

E de mais v. não precisa, gentil supersticiosa...

MARIA NICIA (Santos).

A belleza nas mulheres — disse o poeta — é como o viço nas rosas. E' uma verdade indiscutivel. Parece-nos, entretanto, que o seu programma não segue a linha recta para aquella finalidade, nem o criterio justo. V. quer emmagrecer valendo-se de drogas, sempre perigosas ou quasi sempre. Ainda se v. tivesse apanhado aquella simples mistura de iodo, de iodureto de potassio e agua... Mas não! Quer ir bem mais longe... Recue, amiga, e pense que, em seus verdes annos, só a gymnastica basta para lhe dar a solução ao problema, que não é tão difficil assim. E' o recurso absoluto, o que faz parte integrante dessa defesa para a belleza continuar (como o viço nas rosas) e para a silhueta esbelta.

E' o que deve fazer — dedicar-se a um sport e com isso ganhará viço o seu rosto e esbelteza o seu corpo.

Morando tão perto da praia José Menino, tem um sport perfeito, que é o da natação, porque lhe ensina a respirar e a aspirar, ao mesmo tempo que lhe movimenta o corpo inteiro.

NANCY (Bello Horizonte).

Suor nas axillas: Compre calomelanos (um mil réis), ponha-o no alcool e faça fricções. Não se impressione ou não duvide do effeito, porque não veja o calomelanos dissolver. Não importa. Faz effeito.

MARGUERITA (Barretos — São Paulo).

"... haverá remedio para isso?..."

Em sua idade, quasi alvorecer, ha dois caminhos para seguir: pintar os cabellos, habitualmente, pela mão profissional, ou tratar delles, tão zelosamente, que não avancem os fios prateados. E esta formula vae ajudal-a:

Oleo de parafina	142,0
Tintura de cantharidas	7,0
Oleo de lavanda	12 gottas

Tem v. aqui uma loção para embellezar o pescoço:

Agua de Colonia	15,0
Agua oxygenada	15,0
Hydrolato de rosas	15,0
Glycerina	15,0

O buço... A agua oxygenada, com algumas gottas de ammonea, tem poder para clarear os pellos e é uma solução. A melhor, porém, é o emprego da pinça.

As mãos asperas, de pelle secca, têm uma excellente mistura para renoval-as:

Gemma de ovo	1,0
Glycerina	6,0
Borax	7,0

E para clareal-as, uma coisa bem simples — limão e glycerina, em partes iguaes.

Aquella formula é para untar as mãos e calçar luvas, durante a noite.

E ao rosto:

Oleo de olivas	100,0
Oleo de amendoas	20,0
Benjoim	2,0

Revigora a cutis, renovando-a...

SOMBRA DE DUVIDA (Mar de Hespanha).

... "minha pelle é..."

... cheia de grãozinhos, com tinada de sardas e com senões outros que desapparecerão se v. despertar (v. tem só 16 annos) para os cuidados da hygiene interna e externa, esses tão proclamados em cada "Supplemento".

E para que seu rosto se integre na frescura que é delle, muito delle, apenas isto:

Sumo de pepinos 3 colheres; agua de Colonia 2 colheres; agua de rosas 200 grammas; tintura de benjoim, 3 grammas. Em fricções diarias. Vez por outra, faça ainda a mascara de banana prata amassada com um pouco de sumo de limão. E não se exponha muito ao sol, nem descuide a gymnastica, nem a alimentação, que deve ser sadia, com muitos legumes, verduras e frutas.

MARION I (São Paulo).

"... em principios de abril..."

Onde vae abril? — Amiguinha — que em abril v. tenha colhido a linda flor chamada felicidade. E guarde-a por toda vida. Seus dois problemas reclamam conselhos: a gymnastica e massagens, o que tem programma vasto, impossivel de externar neste pedacinho, mas que v. colherá no "Supplemento", que já colheu, talvez. O "sabão" não dá resultado sobre o busto, como não dá a gymnastica. A solução para reduzir o busto está, apenas, na cirurgia plastica.

MARILENA (São Paulo).

"... mas sem alterar a sua cor loura?..."

Um shampoo de ovos com applicação farta é dos meios melhores para limpar e nutrir a cabelleira. Antes de applicar, prepare o cabello, escovando-o, removendo a caspa, estimulando a circulação do sangue. São necessarios dois ou tres ovos. Separe as claras das gemmas e bata-as: junte ás gemmas uma colher grande de agua e bata até que fiquem como um creme. E misture claras e gemmas, mexendo bem. Molhe a cabeça com agua morna e passe então a applicar a mistura obtida, esfregando e retirando com agua morna. Renove a applicação, com novas fricções em toda cabeça. Torne a enxaguar com agua morna, muito bem, para retirar todo cheiro de ovo.

Na ultima enxaguadura, não esqueça que o sumo do limão tem propriedades capazes para lhe manter o louro natural. Com este modo de lavar a cabeça, o sabão deve ser posto de lado, para que os cabellos não se façam asperos.

Gordura em determinada região: massagem diaria, energica, com luva de crina ou com escova. E por que não adopta uma dessas formulas que se destinam a reduzir a adiposidade?

SENHORITA GAZIA (Jundiahy).

"... uma pequena mancha vermelha..."

Esta formula talvez solucione o caso dessa vermelhidão na face:

Enxofre precipitado }	á á
Pasta de oxydo de zinco }	20,0
Vaselina branca }	

Contra os cravos no nariz:

Peroxydo de sodio em pó fino	5,0 a 10,0
Parafina liquida	28,0
Sabão medicinal em pó	67,0

Mas não descuide de retiral-os, untando o nariz previamente, massageando-o e dando-lhe o classico banho a vapor para maior facilidade em extrahir.

SINESNIZ (Espirito Santo).

"... Tenho medo que ellas cheguem cedo..."

Que vontade de lhe dizer, como naquella canção que, de vez em vez, ainda o radio repete: "Mentirosa, mentirosa, mentirosa...". Mas ficamos na intenção, que não leva desaire ao seu medo infantil. Se v. quer preservar de damnos a cutis joven, deve não esquecer nunca libertal-a da maquillagem á noite, quando vae dormir. E se nessa hora quiser nutril-a, use apenas a mistura simples, em partes iguaes, de 150 grammas de leite de amendoas e agua de rosas.

MORENINHA SULISTA (onde estiver).

"... e o aprecio immensamente..."

E' ao Supplemento sua gentileza... Sua carta é rosea e tecem-na as palavras de sua sympathia... V. faz pergunta em cuja resposta queremos resumir mais do que perguntou, as alturas médias acham-se comprehendidas entre 1m.65 e 1m.75...

Para amaciar e embellezar as mãos:

Oleo de amendoas doces	100,0
Succo de limão	20,0
Alcoolato de alfazema	40,0
Essencia de bergamota	2 gottas

Passar á noite. A's suas mãos longas, por certo espirituaes, bastará isso para que se tornem mais delicadas.

Pellos... Prefira, ao conselho de sua amiga, um bom depilatorio e, depois, diariamente, a pedra pome, passada brandamente, com farta espuma de sabão de côco.

Cabellos... Não ha o que possa forçal-a a fazer o que sua intuição lhe nega consentimento.

Antes, faça tudo para que retomem a cor original, o que pode conseguir naturalmente com o tempo, ou empregando agua de chá para molhal-o, ou com vaselina, gelêa pura de petroleo, ou precedendo a lavagem da cabeça com um banho morno de oleo de olivas 1 hora antes...

MARIA JOSE' (onde estiver).

"... e perdi as esperanças, até que num domingo, lendo como sempre o querido "Supplemento"..."

leu a resposta, que não falha a nenhuma, com o carinho que é de todas Maria José, combater os cravos é ingrata tarefa. O uso de cremes, de lubrificantes, concorrem, ás vezes, para augmental-os. O primeiro conselho é para que v. estime a circulação pela gymnastica respiratoria e para que corrija possivel má eliminação do intestino. Depois, vêm os cuidados externos — a pelle rigorosamente limpa e sobre a parte onde os cravos se alojam, somente nellas passar simplesmente summo de limão ou esta formula destinada a evitar cravos:

Carbonato de sodio	36,0
Agua distillada	240,0
Essencia de rosas	6 gottas

Nem por isso, uma vez por semana, v. deixará de fazer a limpeza dos cravos, passando sobre a parte affectada um oleo (o de amendoas doces), fazendo então leve massagem e em seguida lavando-se com agua bem quente e bom sabonete (o de benjoim). E será o momento de retirar os cravos...

ANNA MARIA (Barretos).

"... cravos e espinhas..."

Não desprezar os depurativos que emprega, naturalmente sob conselho medico, reparar e aprender os conselhos dados a outras, respeito á hygiene intima e á alimentação sadia, com a prescripção da coalhada e do levedo de cerveja. E eis uma formula para v., se acaso não deparou já nestas columnas o que lhe serve:

Protoiodo oleoso	1 ampola
Agua distillada 25cc.	(50.000 M. I.
Lanolina	25,0
Vaselina	10,0

MAFALDA (Quintino Bocayuva — Rio).

"... na praia..."

Nessa alegria praieira, o seu erro está, apenas, no deixar o rosto abandonado ás radiações da luz solar, mesmo que seja em dia nublado. E a defesa está em um lubrificante, um oleo qualquer, antes da exposição. E está nesta formula, que v. applique agora, para reparar os damnos causados:

Agua de rosas	70,0
Oxydo de zinco	15,0
Glycerina	0,50

Esta, no caso da pelle se apresentar manchada. E esta outra, em qualquer hypothese:

Lanolina }	á á
Glycerina }	
Manteiga de cacão }	
Agua de rosas }	30,0
Agua de flores de laranja }	

Os cabellos: Lavar a cabeça com este cozimento de cascas de panamá ou de folhas de parreira. A formula que segue é das que combatem a queda:

Nitrato de pilocarpina	0,50
Tintura de cantharidas	0,10
Glycerina	25,0
Agua de Colonia	200,0

LUCY (Marianna — Minas).

"... para clarear, sobretudo os braços..."

Agua de Colonia }	á á
Agua oxygenada }	
Hydrolato de rosas }	15,0
Glycerina }	

Na limpeza da pelle, agua e sabão são os alimentos primeiros. No naria, antes da "maquillagem", prevenindo a oleosidade excessiva, passe um algodãozinho molhado em:

Benzina rectificada }	40 c.c.
Ether de petroleo }	40 c.c.
Essencia de bergamota	q.s.

Para o rosto, esta loção, que serve a qualquer typo de pelle:

Leite de amendoas	150,0
Agua de rosas	150,0

TITA (Rio).

"... uma porção de palavras acarinhadoras..."

Se o milagre pudesse se fazer, estas palavras seriam como caricias de pluma sobre v., tão gentil!

As caspas são o seu problema difficil. Não deixe de consideral-as como uma doença grave na vida do cabello e não deixe de dar-lhes combate. Com efficiencia e constancia, observe o ensinamento da massagem no couro cabelludo e da escovadela diaria em toda cabelleira.

Faça isso diariamente, assim como diarias serão as fricções com estas duas tinturas, em partes iguaes — tintura de jaborandy e de panamá. Ao lavar a cabeça experimente fazel-o em agua morna e sabão de lichtiol. Quando a cabeça já estiver livre do sabão, pingue nella umas gottas de lysoform, e fregue bem e enxague definitivamente.

HELENA (Porto Alegre — Rio Grande do Sul).

"... e encantada..."

o encanto se reflecte de v. e volta para v....

Os olhos, o encanto maior do rosto, são tambem a parte mais delicada. Os olhos brilhantes, claros, dependem de multiplos cuidados — que se não fatiguem em trabalhos a luz forte e que sejam banhados com agua de rosas ou com agua boricada, de vez em vez...

Crescimento dos cilios:

Oleo de ricino	10,0
Extracto fluido de quina	1,0

Mãos:

Oleo de amendoas doces	100,0
Mel branco	20,0
Succo de limão	20,0
Alcoolato de alfazema	40,0
Essencia de bergamota	2 gottas

Manchas nas mãos:

Sumo de limão	1
Glycerina	20,0
Borato de sodio	5,0

Varizes: — Tratamento com o medico, com injecções esclerosantes. Se as varizes são superficiaes, para fricções leves:

Agua de tilia	100,0
Jeira	100,0
Agua de alface	100,0
Agua de flores de laranja	
Glycerina	100,0
Enxofre precipitado	30,0
Tintura de arnica	15,0
Tintura de hamamelis	40,0
Tintura de tolu'	10,0
Tintura de benjoim	15,0

I. O. C. (Rio).

"... muito queimados e resecados..."

Seus cabellos querem a untura de oleo de olivas, precedendo sempre o lavado da cabeça, 1 hora antes. E depois, na ultima agua, para que não escureçam, ponha sumo de limão.

Um dos shampoos convenientes á sua cabelleira é o da gemma de ovo, que limpa, nutre, lubrifica. Empregue-a com agua quente.

MARGARIDA ULCKINLEY (Recife — Pernambuco).

"... e verá que tenho razão..."

Advinha-se a razão facilmente... Os cabellos são, na vaidade feminina, algo de sagrado. No estado de sua cabelleira, se v. usa loções, á base de alcool, deve pol-as de lado. E usar:

Oleo de ricino }	
Vaselina }	10,0
Acido gallico }	1,0
Essencia de lavanda	5 gotas

ou, simplesmente, os banhos de azeite, como já terá visto muito aconselhado aqui a cabellos seccos. E esse corpo gorduroso v. pode, deve leval-o com movimentos de massagem, com a ponta dos dedos ou com escova embebida. A massagem, a escovadela, são dos cuidados que mais influem na belleza e saude da cabelleira.

Para fricções, á noite.

BOLINHA (São Paulo).

"... mamãe quer muito..."

As mães fazem do coração um pharol, pelo qual possam ver, longe, a felicidade dos filhos. E' assim... A v., menina de 15 annos, o que se poderá dizer senão que os seus olhos tomem a direcção dessa luz? No emtanto, nem por isso deve ir á força para esse destino, que é natural, seja para toda sua vida...

ESPERANÇOSA DO AVAHY — (Avahy).

"... não mostrando a idade que tenho..."

E' o pescoço que já não tem a pelle lisa, bonita de antes... Estas palavras contam-lhe de uma velha receita das mulheres do Oriente, cujo exito cresce affirmado por muitas experiencias: Faz-se uma massagem no pescoço com oleo de oliveira, de modo que penetre bem. Meia hora depois, tire o oleo com um panno macio e esfregue o pescoço com a metade de um limão, até sentir ligeiro ardor. Do mesmo modo que retirou o oleo, retire o sumo do limão e lave o pescoço com agua quente primeiro, fria depois. Nesta ultima addicione duas gottas de tintura de benjoim.

Sobre o busto, v. tem remedio na agua fria do chuveiro e na massagem com:

Agua forte de camomila	30,0
Solução concentrada de alumen	15,0
Alcool a 60°	60,0

Mas, será um engano esperar a firmeza do busto se o organismo estiver abalado por um mal ou desnutrido.

Contra a pelle secca:

Mel	15,0
Espermacete	5,0
Manteiga de cacão	15,0
Oleo de amendoas doces	25,0
Hydrolato de rosas	15,0
Oleo de amendoim	15,0

As quatro primeiras substancias são derretidas e juntas ás outras.

O SANGUE E' A VIDA

TEM REUMATISMO? PURGUE O SANGUE DE PREFERENCIA AO ESTOMAGO

ELIXIR 914

O maravilhoso depurativo do sangue, unico receitado pela classe medica. E' inofensivo para as crianças. Combate as infecções do Sangue, a Sifilis e o Reumatismo. Tem espinhas? Depure o Sangue; não use creme nem pomadas. O Sangue é a Vida, deve-se purgar o Sangue de preferencia ao Estomago.

Não deixe para amanhã, comece hoje a tomar ELIXIR 914, adotado no Exercito e Marinha, receitado por milhares de medicos. VIDROS DUPLOS CONTEM O DOBRO DO LIQUIDO E CUSTA MENOS QUE DOIS VIDROS PEQUENOS.

GRATIS

Dr. A. Carvalho, medico espirita, remette consultas gratis a quem enviar nome, idade, endereço e symptomas com enveloppe sellado e subscripto para resposta á Tenda Espirita Fraternidade, á rua Acre, 49-A, Rio.

SOFFREIS, IRMÃO?

O Centro Espirita Luz, Caridade e Amor, á rua Maia Lacerda, 34, Rio, vos enviará gratis as indicações para o vosso tratamento com assistencia de medico espirita, bastando para isso remetter nome, idade, residencia e enveloppe sellado e subscripto para a resposta.

A "DIVINA" MALCRAIS

Soberba Mystificação Literaria

HOUVE, no seculo XVIII, em França, um homem, residente numa aldeia da Bretanha, que teve a prodigiosa habilidade de mystificar muitos dos seus mais illustres contemporaneos, entre elles o proprio Voltaire!

Chamou-se elle Desforges-Maillard. Lembrou-se, uma vez, de concorrer a um premio em concurso poetico promovido pela Academia. Foi regeitado. Imaginou, então, desaggravar-se dos seus julgadores fazendo publicar o seu poema no *Mercurio* de França. Mas De la Roque, redactor chefe dessa publicação, não lhe fez a vontade. Desforges insistiu; o redactor impacientou-se; e, não estando para atural-o mais, atirou com os versos delle para o lume, e fez-lhe saber que, da sua lavra, nunca publicaria fosse o que fosse.

Desforges simulou dar-se por entendido; mas furioso com a resolução de que era victima, tanto parafusou no caso, que resolveu lançar mão de um singular estratagema, na esperança de se vingar publicamente do seu oppositor. E, de facto, a vingança excedeu, em muito, a sua espectativa.

Residia elle, a esse tempo, em uma aldeola bretã, chamada Brederac, proximo de um vinhedo conhecido pelo nome de *Malcrais*. Cobrindo-se com o disfarce de *Mlle. Malcrais de la Vigne*, dirigiu, successivamente, ao *Mercurio*, algumas poesias ligeiras, com as quaes o redactor ficou encantado, e que apressadamente publicou. Entre este e a *Mademoiselle* estabeleceu-se correspondência, que foi aquecendo, a ponto de De la Roque, completamente enganado, dirigir á musa de Brederac as mais apaixonadas declarações. Numa dellas dizia-lhe "Je vous aime, ma chère bretonne; pardonnez-moi cet aveu; mais le mot est lâché."

A fama da poetisa bretã alastrou-se rapidamente em Paris, graças á publicidade e ás elogiosas referencias do *Mercurio*. Em toda a parte se falava nos versos da *divina* Malcrais; os poetas vinham, á porfia, dirigir-lhe os seus madrigaes e as mais hyperbolicas homenagens, a que o *Mercurio* se associava, publicando-as com alvoroço.

No côro dos apologistas salientaram-se Voltaire e Destouches, que chegaram a mostrar zelos um do outro, a proposito das respostas, mais ou menos ternas, que da *coquette* recebiam. Porque a *Muse bretonne*, como lhe chamavam, não se descuidava, sempre por intermedio do *Mercurio*, em dirigir aos seus admiradores epistolas elegantemente e carinhosamente agradecidas.

A saudação de Voltaire, torneada com a facilidade de que elle dispunha para o galanteio é, no meio da alluvião de todas as outras composições, mais ou menos insulsas, a unica que se salvou, e que, de facto, figura nas suas obras. Diz assim:

Toi dont la voix brillante a volé sur [nos rives;
Toi qui tiens dans Paris nos mu[ses attentives;
Qui sais si bien associer
Et la science et l'art de plaire,
Et les talents de Deshoulières
Et les études de Dacier;
J'ose envoyer aux pieds de ta mu[se divine
Quelques faibles écrits, enfants de [mon repos.
Henri quatre fut mon héros,
Et tu seras mon héroïne.

Quando as cousas tinham chegado a este termos, Desforges, satisfeito, e reconhecendo que não podia levar a sua mystificação mais longe, nem fazel-a subir mais alto, desmascarou-se. A horda dos poetastros, corrida de vergonha, procurou vingar-se por meio de epigrammas, doestos e criticas severas aos seus versos, depreciando-os, e lançando sobre o autor todo o ridiculo possivel. Apenas Voltaire fez, como entre nós se diz, das tripas coração, e teve a habilidade de não exteriorizar nenhuma especie de resentimento. Mas, faz-se idéa do aborrecimento intimo que com o caso sentiria.

Quem folgou devéras com o episodio comico foi Piron, que riu a bom rir, e que nelle encontrou a inspiração da sua obra magistral, a *Metromania*. E eis como uma *partida*, imaginada por um mediocre poeta de provincia, para se desforçar dos desdens da literatura parisiense, teve como resultado final dotar o theatro francez de uma das suas obras mais notaveis e valiosas.

Desforges, que não era rico, e com quem Voltaire tivera a sensatez de não ficar indisposto, não duvidou dirigir-se-lhe, passado tempo, a pedir-lhe recommendações, que lhe facilitassem o ir estabelecer-se em Paris e grangear aí os seus meios de subsistencia. O autor do *Mahomet* e de *Zaira* prestou-se, de bom grado, a coadjuval-o na sua pretenção. Eis como elle respondeu á sua ex-musa do *Mercurio*: "Je me souviens toujours des coquetteries de Mlle. Malcrais, malgré votre barbe et la mienne; et s'il n'y a pas moyen de vous faire de déclarations, je cherche celui de vous rendre service. Je compte voir cet été M. le contrôleur-général; je chercherai *mollia fandi tempora*, et je me trouverai trop heureux si je puis obternir quelque chose du *Plutus* de Versailles en faveur de *l'Anollon* de Bretagne."

Existem publicadas em volume, 1735, as *Poesias de Mlle. Malcrais de la Vigne*."

Tanto estas, como todas as outras obras de Desforges-Maillard, haviam caído em esquecimento, e apenas as conservavam nas suas estantes, como especialidades bibliographicas, os colleccionadores de livros. Mas, recentemente, foram reimpressas todas as suas poesias.

Receituario Domestico

A inflammação cutanea, o prurido, em consequencia de mordidas de mosquitos, abelhas, etc., são combatidos com bicarbonato de sodio amassado em um pouco de agua. Applicação local.

—

Para dar brilho ao crystal, accrescente-se um pouco de ammoniaco á agua da enxaguadura.

—

Para tornar mais saborosas as verduras, nada melhor que lhes dar, no momento da cozedura, uma pitada de assucar.

—

O mel, além de ser um optimo alimento, tanto para crianças como para adultos, exerce nas primeiras um suave effeito laxante.

—

O bom vinagre, preparado com bom vinho, é limpido e exhala um cheiro alcoolico fresco, agradavel. O vinagre que tem gosto acre é certo que foi preparado cóm substancias estranhas ao vinho.

—

O alho estimula as secreções gastricas e é grande antiseptico das vias respiratorias.

O CRUZEIRO é a mais completa revista semanal brasileira

CIRURGIA PLASTICA

Dr. H. Gonçalves — Hosp. Europa
R. Cons. Chrisp., 150 — Predio Mappin — Phs. 4-4243 — S. PAULO.

Tambem em vidros de 3 tamanhos

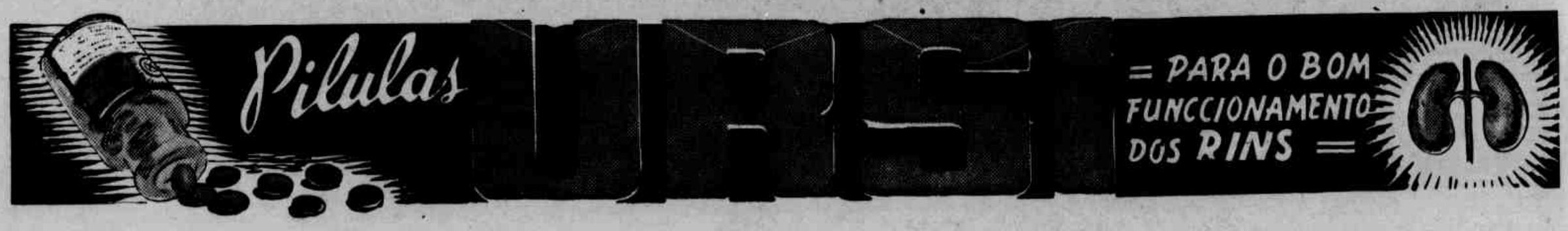

UTENSILIOS Modernos na Cozinha

Por HELEN KENDALL

UMA boa dona de casa que tenha orgulho desse titulo, deve procurar sempre estar a par das novidades em objectos electricos feitos, exclusivamente, com o objectivo de facilitar e aprimorar sua tarefa. Um dos segredos para que uma refeição fique agradavel ao paladar e á vista, é servir bem quentes os pratos quentes e geladissimos os alimentos gelados. Uma sobremesa de sorvete ou creme gelado, que já chega na mesa derretida e molle, é detestavel. Assados e cozidos, que não cheguem tinindo de quente, perdem toda a apparencia tentadora e além disso o bom gosto.

Como é que se poderá conseguir essa perfeição que, á primeira vista, parece tão simples e que raras pessoas conseguem executar bem? Com auxilio dos modernos accessorios consegue-se facilmente.

COSTELLETAS GRELHADAS

Costelletas que não cheguem á mesa chiando de quentes não são gostosas. Comece a fazel-as depois de saber que todos os componentes do jantar estão presentes. Uma vez promptas, colloque num prato quente. Esse prato quente é uma bandeja metallica dentro de outra de madeira com alças e bordos largos para evitar queimaduras. Ligada na electricidade, a bandeja interna é aquecida e conserva quentes os alimentos ali collocados. Ella pode sem nenhum risco de estragar a cera da mesa ahi ser collocada, porque a parte externa é completamente defendida do calor.

FORNOS MODERNOS

Os fogões novos têm bem estudado o problema de conservar os alimentos aquecidos até á hora da refeição. Ha um compartimento de calor moderado que não tem calor sufficiente para assar e, sim, somente para conservar aquecidos os pratos lá collocados. Essa temperatura é bem supportada pelos pratos de louça, caçarolas, etc.

UM GRANDE MELHORAMENTO

Se você cozinhar os legumes em vasilhas modernas com tampas seguras, que não deixam escapar o vapor, elles conservarão o calor da fervura durante horas. Além disso, essas vasilhas são feitas de metal grosso, o que concorre para conservar o calor.

MEDIDAS DE EMERGENCIA

As vasilhas especiaes para cozinhas em banho-maria servem tambem para aquecer varios pratos, sem que o sabor fique prejudicado. Os retardatarios, em geral, são sempre recebidos com os pratos assim aquecidos.

Cozinhe e sirva os alimentos no mesmo prato.

Por que é que sempre ouvimos das pessoas velhas que os pratos antigamente eram mais saborosos? Em geral ouve-se a reclamação e acha-se que os pratos são igualmente gostosos, apenas a velhice os impede de sentir o mesmo gosto de antigamente.

Mas, quando comecei, depois, a meditar na reclamação, pela repetição de ouvil-a, cheguei á conclusão que as nossas avós serviam varios pratos na mesma panella em que tinham sido cozidos e ahi está a razão. Se uma panella é levada á mesa numa vasilha de louça, perderá todo o calor e o sabor. O mesmo se dará com um ensopado de gallinha e o arroz levado na propria panella em que foi cozido é muito mais saboroso. Compre, pois, suas panellas de optima qualidade e feitio agradavel para que possam fazer, com successo, sua entrada na mesa ao lado da vasilha de salada.

O café da manhã não pode ser bem servido sem estar numa garrafa thermica acompanhada de uma pequena caçarola que possa ficar no forno até a hora de pôr na mesa.

Numa vasilha de banho-maria você poderá conservar quente o almoço do pequeno que vem tarde da escola, evitando, assim, que seu estomago receba uma comida requentada.

O pirão de batatas fica bem quente quando posto na estufa do fogão. E' muito pratico e dá a impressão de que ficou prompto naquelle momento.

Uma cafeteira automatica pode conservar o café quente durante um tempo indeterminado, se fôr mantida sobre o aquecedor.

Experimente servir vegetaes ou arroz em caçarolas á prova de forno, invés de servil-os em travessas; os vegetaes permanecerão quentes.

Rolos quentes para aquecer bolos é uma commodidade muito pouco aproveitada. Fica aqui o conselho para as donas de casa praticas.

Doughnuts Recheados de Chocolate

Por CHARLOTTE SCRIPTURE

(Do "GOOD HOUSEKEEPING INSTITUTE")

FOI Amelia, a amiga, que me ensinou a fazer os doughnuts cuja receita vae abaixo. Passo o seu segredo ás leitoras com a certeza de estar recommendando um delicioso biscoito. Só tenho medo de que as crianças da casa peçam tantas repetições que a leitora fique cansada de tanto rechear os doughnuts. Se assim fôr, sirva sem recheio, que tambem é gostoso.

- 6 tabletes de chocolate meio doce
- 2 1/3 de chicara de leite
- 1 tablete de fermento Heischmann
- 3/4 de chicara de assucar
- 1/4 de chicara de coalhada
- 7 1/2 chicaras de farinha peneirada
- 6 colheres de sopa de creme de leite
- 3/4 de chicara de manteiga
- 3 ovos separados
- 1 ovo inteiro
- 1 colherinha de sal

Raie o chocolate bem fino. Junte o creme, bata até ficar uma pasta e deixe de lado. Esquente 1/3 de chicara do leite, despeje no fermento 2 colheres de chá de assucar e 1 colher de sopa de farinha. Emquanto isso bata a manteiga em consistencia de creme, junte o restante assucar gradualmente, continuando a bater, vá addicionando 3 gemmas e o ovo inteiro, e bata até ficar leve. Ponha a restante farinha peneirada com sal, alternadamente com o leite restante. Misture bem e bata vigorosamente durante 5 minutos, ou até que comece a apparecer bolhas sobre a massa. Forre a vasilha com farinha, salpique farinha sobre a massa e deixe crescer até dobrar de volume (cerca de 2 1/2 horas).

Divida a massa em partes iguaes, abra e corte com o cortador especial para doughnuts em feitio de annel, isto é, com o centro vazio. Abra a outra metade da massa e corte do mesmo tamanho de cima, mas em circulos, sem tirar o centro como as primeiras.

Colloque uma colher de chá da mistura de chocolate no centro dos circulos. Passe um pouco de clara de ovo nas beiradas dos circulos e cubra com a massa cortada em anneis. Aperte as beiradas para que fiquem bem collados os dos circulos. Deixe crescer durante 20 minutos. Frite em gordura bem quente e escorra em papel pardo. Dá 42 doughnuts.

Confeitos de Nozes

FONDANT DE NOZES

Não se esqueça de que as nozes boas trazem sempre na casca o nome do plantador. Caso ainda queira mais simples a tarefa, compre as de lata, que são muito bôas.

- 1/4 de chicara de leite condensado
- 1 1/4 de chicara de assucar crystal
- 1/2 colher de chá de pelopermiut
- 36 metades de nozes

Junte leite ao assucar até formar uma massa lisa. Junte o pepermiut. Faça uma bola com uma colher de chá dessa massa. Ponha uma meia noz sobre cada lado da bola e comprima. Dá 18.

CHIPS DE CASTANHA DO PARA'

- 250 grs. de castanha do Pará cortada em pedaços
- 1/2 chicara de assucar
- 1 colher de sopa de manteiga derretida
- 1 colherinha de canella

Deixe as castanhas em agua quente durante meia hora. Depois corte em fatias ao comprido. Espalhe num taboleiro. Ponha manteiga derretida sobre ellas. Salpique de assucar e canella. Asse em forno moderado sacudindo de vez em quando o taboleiro.

PENUCHI DE NOZES

- 1 chicara de assucar mascavo
- 1/2 chicara de assucar
- 1/2 chicara de coalhada
- 1 colherinha de vanillina
- 2 1/2 chicaras de nozes

Misture os dois — assucar e a coalhada — e cozinhe, mexendo até dissolver. Deixe cozinhar até ponto de bala. Retire do fogo e ponha a vanillina e as nozes. Mexa até que se forme uma crosta clara de assucar em cada noz. Vire sobre um papel e separe as nozes. Pode ser feito com amendoas ou castanhas do Pará.

SALADAS

SALADA DE PALMITO

Palmito
Ovos
Azeite
Vinagre
Limão — Sal

Tiram-se as cascas grossas do palmito e parte-se o centro em pequenos pedaços que se vão pondo em agua com limão. A' parte, leva-se ao fogo uma caçarola com agua e sal e, logo que comece a ferver, põem-se dentro os pedaços de palmito e deixam-se que cozinhem até ficarem tenros. Em seguida, escorrem-se e deixam-se arrefecer. Cozinham-se os ovos até ficarem duros e, depois de frios, descascam-se, separando-se as claras das gemmas. Em seguida, desmancham-se estas em azeite e faz-se um molho, juntando-se-lhes um pouco de vinagre e uma pitada de sal. Dispõem-se os pedaços de palmito em uma saladeira e regam-se com o molho que se preparou. Picam-se as claras muito bem, ou passam-se num ralo e espalham-se sobre a salada na occasião de servir.

SALADA DE QUIABOS

Quiabos
Azeite
Vinagre — Sal

Tratam-se os quiabos e levam-se a cozinhar em agua a ferver com um pouco de sal e, logo que fiquem tenros, retiram-se, collocam-se numa peneira e deixam-se arrefecer. Em seguida, dispõem-se numa saladeira e regam-se com o molho feito de azeite, um pouquinho de vinagre e sal.

COISAS DO CINEMA por Feg Murray

Reproduced U. S. Patent Office

VOU JA EMBARCAR PARA HOLLYWOOD!

SABIAM VOCÊS QUE O CINEMA, EM ORDEM DE IMPORTANCIA, OCCUPA O QUARTO LOGAR ENTRE AS GRANDES INDUSTRIAS DOS ESTADOS UNIDOS?

ELLA TAMBEM!

HA QUARENTA E TRES ANNOS GUY KIBBEE COSTUMAVA IR ÁS ESCOLA DIARIAMENTE EM NEW MEXICO, MONTADO NUM BURRINHO

FREDRIC MARCH PERTENCEU AO "TEAM" DE CORRIDAS DA UNIV. DE WISCONSIN.

MARJORIE MAIN FOI CONTRATADA EM HOLLYWOOD PARA DAR UMA BOFETADA EM HUMPHREY BOGART (NO FILM "BECO SEM SAHIDA")

LUGOSI E LORRE SÃO HUNGAROS. KARLOFF NASCEU NA INGLATERRA.

SEEIN' STARS STAMP — CAGNEY

GINGER ROGERS COSTA DE DECIFRAR PALAVRAS CRUZADAS EMQUANTO TOMA BANHO DE SOL. ALÉM DISSO OS STUDIOS DESOLDAM SEGURAL-A CONTRA AS QUEIMADURAS DO SOL...

BELA LUGOSI, PETER LORRE E BORIS KARLOFF VÊM ATEMORIZANDO AS PLATEAS HA MAIS DE 25 ANNOS... O FILM DE KAY KYSER "YOU'LL FIND OUT" VAE REUNIL-OS PELA PRIMEIRA VEZ.

ACREDITE SE QUIZER DE RIPLEY

RESPOSTA Á PERGUNTA DO NUMERO ANTERIOR

A PALAVRA É COMMUNICADO

100	C
O	O
1000	M
1000	M
UNI	UNI
100	C
ADO	ADO

MEMORIA ASSOMBROSA!!

ADRIAN SCHWOEBELE, BIBLIOTHECARIO DA FAMOSA ESCOLA FRANCEZA DE ENGENHARIA - "ÉCOLE DES PONTS ET DES CHAUSSÉES", SABIA DE CÓR O CONTEUDO DE 75.000 VOLUMES!

ADRIAN ERA CAPAZ DE DESCREVER O ASSUMPTO DE QUALQUER PAGINA DA BIBLIOTHECA!

TUA VOZ, Ó HAR - MO - NIA, É DI - VINA

TUA VOZ, Ó HAR - MO - NIA, É DI - VINA

A ENGENHOSA FORMULA DE HAYDN

NOTAS MUSICAES QUE PODEM SER LIDAS EM QUALQUER DIRECÇÃO: DA FRENTE PARA TRAZ, DE TRAZ PARA A FRENTE, DO MEIO PARA O FIM, ETC..

APRESENTADA Á UNIVERSIDADE DE OXFORD QUANDO HAYDN RECEBEU O DIPLOMA HONORARIO DE DOUTOR EM MUSICA

POLICIAL ALLEMÃO

ESTA CADELA É MÃE DE 124 CAEZINHOS!

CRIADA POR G. H. SPENCER - HOUSTON, TEXAS

Cappy Ricks

TENDO-SE PERDIDO NA FRANÇA, EM 1916, O LIVRO CAPPY RICKS FOI ENCONTRADO DOIS ANNOS MAIS TARDE, LÁ DEPOIS DO ARMISTICIO!

ESTE MINUSCULO BALÃO NAVEGOU CERCA DE 1900 MILHAS! PARTIU DE WASHINGTON E FOI CAHIR NO CANADÁ!

CYPRESTE, CLAS, TAMBEM CONHECIDO COMO DOUGLAS, O ABETO NÃO É NEM CYPRESTE NEM ABETO! É UM PINHEIRO!

ZINNIAS GEMEAS CULTIVADAS POR A. PICKERNELL NOVA-YORK

Copr. 1940, King Features Syndicate, Inc., World rights reserved.

Molhe-se como um pinto, mas tome

COGNAC de ALCATRÃO XAVIER

evita GRIPPE, TOSSE E RESFRIADO

SEGUNDA SECÇÃO

DIARIO DE PERNAMBUCO

SEIS PAGINAS

RECIFE — PERNAMBUCO — BRASIL | N. 63 — ANNO 116 | DOMINGO, 16 DE MARÇO DE 1941

As tres escalas

Fidelino de FIGUEIREDO
(Copyright dos "D. A.")

IMAGINEMOS um physico absorvido em profundas investigações no seu laboratorio. Tem de medir frequentemente o calor e combinar os dados dos thermometros em inducções e conclusões e tambem em hypotheses arrojadas, que suggerem caminhos novos á sua pesquisa. Mas por distracção ou porque o seu preparador houvesse misturado a apparelhagem, serve-se alternadamente de escalas varias: centigrada, Réaumur e Fahrenheit. As suas medições são exactas, mas a combinação, que dellas faz, condul-o a resultados errados. Uma combinação de verdades de criterio diverso póde levar a erros palmares. Isso se observa cada dia e cada hora, sobretudo na politica e no direito. Aquelle romance famoso de Balzac, **Une ténébreuse affaire**, que é senão um falso edificio de fallacias, que a má fé levanta sobre dados certos? E aquelle film recente de Paul Muni, **We are not alone**, que é senão uma satyra contra a suficiencia da justiça myope, que julga como a policia napoleonica em **Une ténébreuse affaire?**

Deste modo ouço muitas vezes interpretar a crise contemporanea: com criterios diversos, criterio do seculo XIX, criterio do seculo XX e criterio do seculo XXI, como o physico distraido tomava as temperaturas com thermometros, Centigrado, Réaumur e Fahrenheit.

II

Fala o homem do seculo XIX:

Só os regimens legaes são estaveis e mantêm os povos, em paz e os conduzem á felicidade. O dictador — o homem do seculo XIX personifica e responsabiliza, e evita por isso dizer "a dictadura" — o dictador é factor da confusão na homogeneidade e de oppressão. Se é um pequeno dictador em paiz secundario opprime policialmente, á maneira do principe de Parma, de Stendhal, que bem conhecia as suas victimas e os pontos dolorosos de cada uma; só é um grande dictador, deita fogo ao mundo. Mas acabará por cair desastrosamente, ainda que tenha genio como Napoleão, porque nenhum regimen se póde manter contra a opinião publica ou mesmo universal, em meio da resistencia passiva das suas victimas porque a economia do paiz tyrannizado se afunda na inflação e no curso forçado do papel sem valor, porque o isolamento diplomatico e economico é um circulo estrangulador. O avarento, que só desejou dinheiro morre afogado nos proprios thesouros; o ambicioso, que só desejou poder, morre afogado na fartura da sua força. Se a Grã-Bretanha se lhe oppõe o fim do dictador continental é certo, porque todos os grandes ambiciosos têm quebrado os dentes contra a ilha ingleza e a ultima batalha é sempre ganha pelos britannicos, sei-o-á pelos seculos dos seculos por quem domine os mares. Os recursos de homens e dinheiro, de organização e intelligencia do imperio inglez e do seu arsenal norte-americano são inesgotaveis. E o sentido da historia e bem claro: um dominio cada vez maior do homem sobre a natureza e cada vez menor do homem sobre o homem; um movimento indefinido, continuo e seguro para o alvo da liberdade e da melhoria das condições da vida, etc., etc. etc.

III

Fala o homem do seculo XX:

Só os povos fortes têm direito á existencia. Povos fortes são os que sabem atacar, os que sabem forjar as proprias armas e manejal-as com mestria invencivel. Fortes são os racialmente puros ou que taes se julgam, os que no decurso da historia mais vezes têm affirmado a sua vontade de dominio e o seu desprezo pelas complicações dialecticas dos letrados. A biologia com a luta entre as especies e entre as variedades das especies, e com a eliminação dos individuos peor dotados, confirma esta opinião — accrescenta o homem do seculo XX.

A palavra livre é factor do desmembramento dos povos. Ser verdadeiramente intelligente é dominar alguma technica realizadora, que augmente o poder do Estado; executar bem depressa e contra alguem. Os intellectuaes são gente hyperesthesica e egotistica, impotente para a acção, gente que só cria difficuldades á marcha firme do Estado. A intelligencia e o saber são instrumentos de poder; têm de ser mobilizados pelo Estado e por elle dirigidos no sentido da sua propria defesa. Estado é o conjunto de pessoas que empunham as molas do commando; são infalliveis e têm de ser livres no exercicio do poder, livres com toda a liberdade confiscada aos outros. A legitimidade do poder é o facto consumado.

Liberdade individual para pensar e trabalhar, para crear, segundo as tendencias profundas de cada um, segundo seus ideaes e suas creanças; separação e coordenação dos poderes; soberania nacional organizada na representação, periodicamente renovavel; justiça impessoal e absoluta, direito natural — tudo isso é complicação esteril de gente ociosa, advogados e academicos, professores de imaginação, mas sem capacidade para a acção util. Varra-se tudo isso e passe-se immediatamente do pensamento rudimentar á acção rudimentar: comer em silencio a ração distribuida pelo Estado, servir proletariamente ou burocraticamente no seu posto anonymo e obedecer e cultuar um idolo de fresca tinta. As armas mais mortiferas são os instrumentos do progresso; a guerra é a fórma superior da existencia; e o odio e o sentimento mais galvanizador e unificador dos homens, porque dirige ao combate os corpos sãos, etc., etc., etc.

IV

Fala o homem do seculo XXI:

Se aquellas idéas do seculo XIX sobre as condições de vida e as causas de morte dos regimens politicos ainda estivessem em vigor, desde muito haveriam desapparecido o bolchevismo, o fascismo e o nazismo com suas derivações. Não culpemos os dictadores de culpas que não têm. Elles são valvulas de escape ou poços artezianos por onde esguicha a purulencia profunda. O que nós presenciamos é um sarampo infecto, mas ephemero com todos os sarampos e tambem revitalizador, após a reacção da saude, porque pôz o organismo á prova. A historia humana está cheia de sarampos. No palmilhar do homem através dos millenios e dos seculos não ha um progresso continuo. Entre o troglodyta e o "scholar" de hoje ha uma distancia quasi incommensuravel ou vertiginosa, mas essa distancia não foi percorrida em linha recta, nem em movimento uniforme. Fócos varios de civilização se accenderam em partes diversas da terra. Nem sempre houve communicação entre elles e transmissão das acquisições; pelo contrario, houve cola-

(Conclue na 3.ª pagina)

Sobre BERGSON

(1859-1941)

Euryalo CANNABRAVA
(Especial para os "D. A.")

A philosophia de Bergson foi, sem duvida, uma consequencia da profunda transformação operada no espirito moderno. Ella não teria sido possivel se não se verificasse, em todos os sectores da vida universal, um surto incoercivel de renovação dos quadros sociaes, das instituições politicas e dos valores culturaes. Houve uma prebergsoniana que os historiadores e os criticos geralmente não mencionam, fazendo crer que as concepções do pensador francez surgiram como um milagre da intelligencia posta a serviço da investigação metaphysica.

Ainda não foi realizada essa pesquisa das origens do bergsonismo, das principaes correntes que influiram sobre a obra do philosopho da intuição. Não se procurou demonstrar a identificação intima processada entre o sentido da revolução bergsoniana e as tendencias subterraneas da realidade espiritual, que adquiriu relevo e expressão no periodo final do seculo XIX.

Houve sempre maior preoccupação, entre os criticos, em assignalar os reflexos da obra de Bergson sobre a sua época do que em perquirir até que ponto a philosophia do movimento e da duração pode ser considerada uma resultante das condições dominantes na phase historica de sua apparição. E' possivel que essa tarefa destruisse o dogma da originalidade absoluta de Bergson, mas, em compensação, demonstraria que as idéas do pensador francez promanam de uma necessidade profunda, de um movimento irresistivel que tem as suas origens, talvez, na philosophia néo-platonica e nas audaciosas antecipações do systema de Plotino. Não é difficil verificar, igualmente, que os principios fundamentaes da philosophia bergsoniana se encontram dilluidos nas doutrinas dos pensadores germanicos do seculo XIX. Pode-se até affirmar que toda a obra especulativa de Bergson nada mais significa, historicamente, do que a exploração genial de um dos veios fecundos do pensamento allemão.

A leitura dos vigorosos ensaios de Dilthey, de Schelling e de Schopenhauer nos faz crer que o philosopho francez soube emprestar a antiga corrente ou tendencia o prestigio excepcional de uma linguagem brilhante, flexivel e rica de matizes. Schelling, sobretudo, parece indicar, em suas obscuras meditações, todos os rumos futuros de uma doutrina que seria, através da personalidade magica de Bergson, muito mais plastica, seductora e coherente do que os esboços amplos e irregulares do autor das investigações philosophicas sobre a essencia da liberdade humana.

E' claro que as theorias bergsonianas não surgiram por geração espontanea, que ellas passaram por uma elaboração previa, por uma especie de crystallização interior através dos differentes systemas que enriqueceram a speculação no ultimo quartel do seculo XIX. O que se póde considerar como verdadeiro milagre, como revelação surpreendente e unica foi o estylo, a forma imprevista que as idéas do philosopho assumiram para enlevo de todos os que apreciam o jogo subtil das imagens e o brilho das metaphoras ageis e concretas. Bergson creou uma nova rethorica especulativa, uma linguagem inedita em que os conceitos ostentam matiz e tonalidade quasi musical, em que a phrase adquire tal relevo esthetico que domina o senso artistico antes de convencer o entendimento critico.

O pensador francez faz lembrar constantemente aquella pagina admiravel de Schelling sobre a futura reintegração da philosophia na arte e na poesia, das quaes ella se separou talvez por equivoco dos pensadores e por incompreensão dos esthetas puros. Não se póde negar que essa necessidade invencivel de restabelecer o clima poetico no dominio especulativo inspira constantemente a obra de Bergson. Ninguem como elle melhor compreendeu que a intuição comprova a affinidade profunda entre a philosophia e a arte, e que existe identidade substancial entre a verdade metaphysica e a revelação lyrica.

O philosopho, que poude sentir taes connexões entre a imaginação creadora da arte e a intuição directa do real, que soube penetrar os aspectos mais intimos da vida interior e todas as formas qualitativas do ser encobertas pelas falsas apparencias de uma realidade superficial e inorganica, assumiu para comsigo mesmo o compromisso de cumprir até o fim a sua missão de revelar aos homens um mundo cheio de colorido e de agitação fecunda. A realidade, segundo Bergson, não se reduz á successão ou justaposição de elementos inertes, pois em tudo que é real vibra a harmonia das coisas creadas para o enlevo e edificação do homem.

Surgiu, entretanto, uma especie de existencia degradada, um plano ontologico inferior a que faltam todas as qualidades da vida subjectiva, e onde não ha progresso continuo, direcção unitaria e variedade de aspectos. E' o mundo das categorias immoveis, dos conceitos rigidos e das formulas mathematicas. E' a realidade do espaço, do numero da materia inerte e do pensamento conceitual. A esse mundo e a essa realidade se contrapõe um outro plano ontologico cujas dimensões são puramente temporaes, qualitativas, absolutas e espirituaes. A intelligencia cede logar á intuição, a sciencia é substituida pela metaphysica, o conceito desprestigia-se deante da imagem e da metaphora. A philosophia passa a viver, então, uma experiencia singular, uma aventura incomparavel que é a de tentar traduzir o inexprimivel, aquillo que escapa aos schemas intellectuaes e ás idéas precisas.

Bergson procura pensar em funcção do movimento e da duração, isto é, procura pensar intuitivamente. Recusa admittir, no dominio da metaphysica, a preponderancia do movel, do juxtaposto, das condições homogeneas e dos termos estaticos. Elle se colloca, de um salto, no plano constantemente mutavel da duração pura, da multiplicidade heterogenea e do impulso vital.

Bergson, para a sua arrojada ascensão, utiliza-se de um trampolim, que é a visão intuitiva. Através da intuição, elle penetra a duração interior, a continuidade indivisivel e o espirito puro. A intuição do proprio philosopho, é a visão directa do espirito pelo espirito, mas é, tambem, uma especie de consciencia ampliada, directa que apenas se distingue do objecto visto, pois coincide frequentemente com elle. O pensador insiste nos mais variados tons sobre esses aspectos de sua doutrina que contribuiram para que ella adquirisse, em certos meios, uma reputação suspeita de mystica disfarçada, de religião encoberta por tretas especulativas, de charlatanismo apurado pelo habil recurso ás representações estheticas.

A philosophia bergsoniana pareceu a outros maculada por um dualismo incomprehensivo e paradoxal. Essa distincção entre o mundo reservado ao espirito (metaphysica) e o dominio puramente material (sciencia) denunciava um vezo escolastico, uma attitude inconciliavel com a tendencia do conhecimento para a unidade, para a synthese de todos os ramos da sabedoria classica e moderna.

Examinando-se essas criticas ás theses fundamentaes do pensador francez, percebe-se claramente que ellas se baseiam em um equivoco multiforme, em um vicio de perpectiva inicial. Em primeiro logar, nenhum dos criticos de Bergson procurou demonstrar a filiação historica, a origem de suas idéas que são muito menos originaes do que podem parecer ao leitor desprevenido e enleado pelo sortilegio de um estylo colorido, onde abundam as imagens frescas e saborosas como fructas maduras. Alem disso, a critica se mostrou incapaz de aprofundar as relações entre o philosopho e o seu tempo, de demonstrar, contra a evidencia de uma observação superficial, que o bergsonismo exprime uma corrente subterranea do pensamento no fim do seculo XIX, pois elle traduziu, com innegavel mestria, uma forma de existencia, de um impulso espiritual e que força alguma conseguiria deter ou desviar de seu curso fatal.

E' preciso deixar bem claro que Bergson soube exprimir valores e directrizes que se tornaram inevitaveis em sua epoca. A diffusão e a quasi popularidade do bergsonismo significam, antes de mais nada, que a nova philosophia encerrava uma aspiração ideologica ha muito tempo recalcada, mas bem viva para quem examina as theorias e doutrinas que preparam o advento da metaphysica da duração. Pode-se affirmar sem receio que o bergsonismo encontrou terreno preparado para a sua incomparavel propagação. Nada disso, porem, invalida a conclusão de que, posteriormente, essa philosophia, cujo postulado basico é a supremacia do espirito sobre a materia, se tornasse de uma alarmante e escandalosa inactualidade.

Reler Bergson é percorrer que contêm proposições e idéas em flagrante contradição com os tempos modernos. A sobrevivencia dolorosa do philosopho, em um mundo onde não havia mais logar para o seu feitio espiritual e a sua maneira de ser, constituia até agora uma dessas provações heroicas a que somente o genio poderia resistir. A noticia de sua morte, após essa demonstração exhuberante da supremacia das forças materiaes e depois do triumpho incontrastavel da machina sobre o espirito, apresenta-se, apesar da crueldade desse raciocinio irreprimivel, como uma consequencia logica dos

(Conclue na 3.ª pagina)

Escrever e publicar

Osorio BORBA
(Especial para os "D. A.")

É um facto paradoxal a proliferação de escriptores num paiz onde tão poucos são os estimulos para a funcção de escrever. Num paiz onde não ha ainda propriamente a profissão literaria. A precariedade das nossas condições a esse respeito pode ser um absurdo consideradas as cifras demographicas, mas não deixa de ser por isto uma realidade. Se apercentagem letrada da nossa população fosse o triplo, ou mesmo o duplo da que é ou, mesmo, se nessa pequena camada letrada fosse mais generalizado o habito da leitura, já teriamos condições para um exercicio compensador das actividades intellectuaes. Os nossos cincoenta milhões de habitantes — mesmo com o baixo indice economico que apresentam — constituiriam um factor inicial valiosissimo para a industria do jornal e do livro e para a remuneração do trabalho mental. A situação, porém, é outra, muito pouco lisonjeira, e isso não impede o augmento da producção literaria. Bem pouco convincentes são tambem os estimulos de outra especie, mas o numero de autores em actividade cresce incessantemente.

* * *

Na realidade, o officio de escrever, por sua propria natureza, costuma ser entendido como um dilettantismo uma occupação de recreio, das horas vagas, apesar de nunca ter deixado de haver profissionaes. E' muito facil de adquirir e difficilima de perder a convicção de que uma vocação irresistivel nos arrasta para a literatura. O rapaz descobre em si, um dia, por acaso, a bossa, rascunhando quadrinhas no caderno escolar ou redigindo o jornalzinho manuscripto. Os parentes e os amigos da casa animam a "esperança" que ali está. E elle fica promettendo, todo o resto da vida. As contingencias o obrigam a aceitar um meio de vida mais concreto, impellemno para o commercio, para a advocacia, para as armas, para a medicina ou burocracia. E' sob protesto intimo que o "artista" se entrega a mistéres tão prosaicos. O talento está fervendo lá dentro, fazendo pressão contra as paredes do craneo. E a insistencia com que o escriptor de nascença dedica todas as horas e todos os dias vagos á penna e ao papel reforça-o cada vez mais na convicção de que nasceu para a literatura.

Nas entrevistas auto-biographicas tão em voga nas revistas e nos jornaes observamos a cada instante uma dessas victimas da vocação. Falando de si mesmo deante de reporter literario, o escriptor, tão importante que foi convidado a falar de sua gloria, não esconde que, se teve de misturar-se aos homens praticos, de enveredar pelo mundo tortuoso dos negocios de cometear pelo interior ou de mergulhar no fôro ou num hospital, o certo é que tanto sua aptidão intima, verdadeira e profunda era a poesia, ou a chronica ou a ficção, que de vez em quando abandona a semsaboria das actividades do meio de vida e ejacula a inspiração.

Em muitos casos naturalmente ha uma pequena confusão, entende-se por vocação o que é mania. Outras pessoas dedicam todos os seus ocios e energias disponiveis á briga de gallos, á philatelia, ou a politica sportiva, ou a um club carnavalesco.

Os amadores de literatura prejudicam sem duvida, mais de que em nenhuma outra classe — os profissionaes. Basta considerar que qualquer jornal ou revista — e muitos delles o fazem — podem encher suas paginas com collaborações gratuitas que chegam em avalanches a cada redacção. Claro que a qualidade dessa literatura de voluntarios não será muito alta. Mas nem sempre se considera — mesmo em certas publicações — que o publico tenha qualquer exigencia quanto a coisas literarias.

* * *

Uma surpresa que a gente tem quando determinados autores falam de si são as cifras generosissimas em que se expressam os seus successos. Leva-se a ouvir e repetir que as tiragens de livros no Brasil são uma constrangedora miseria, e um dia descobrimos que havia uma conspiração de pessimistas para desacreditar a cultura brasileira. O poeta X., o romancista Y., o ensaista Z. (ás vezes o leitor começa a leitura pela pergunta: "Quem é") trazem seu testemunho. O que elles podem depor, com sua experiencia pessoal, é que seus livros tiveram sete edições cada, e cento e muitos mil brasileiros os têm em suas bibliothecas. Veja você!

* * *

A campanha contra os livreiros é uma tradição, um cacoete. Uma campanha permanente e geral, como a que já houve contra a Light e que de repente cessou de todo. Haverá no negocio de publicar livros abusos e fraudes mais ou menos frequentes, e alguns casos antigos ou recentes se citam ás vezes, com apparencias de reaes. Mas é preciso attentar que — não se contando abusos e fraudes pessoaes e fortuitas os termos normaes em que opéra essa industria editorial não são por si de molde a favorecer tão desigualmente os editores. Entre o editor e o publico está o revendedor, o intermediario, que em todos os ramos é sempre o privilegiado.

Um exemplo: de uma edição de dez mil exemplares que possa produzir uma renda de cem contos, dez por cento (dez contos) caberão ao autor e trinta (ou mais) aos livreiros revendedores. Ao editor ficarão os sessenta por cento restantes como uma renda bruta que responderá pelo material e mão de obra, distribuição, transporte, riscos, inclusive o de encalhe da edição; perdas e damnos, sobretudo os calotes, etc.

Commercialmente, a margem de lucro para os editores [illegible] é tão larga nem muito menos segura. Elle arrisca as despesas (inclusive o pagamento adeantado dos classicos dez por cento do preço de capa ao autor) e póde vêr a edição encalhar no deposito. O revendedor é que nada arrisca e aufere trinta ou quarenta por cento de cada exemplar que vender; seu unico prejuizo, em caso de encalhe, será o do espaço tomado na prateleira.

* * *

Parece certo que, dentro mesmo das actuaes circumstancias, a precariedade da industria de livros no Brasil decorre um pouco ainda da falta de mais iniciativa e de melhor orientação. Dizem entendidos que o mechanismo de distribuição — sobretudo quanto ao interior — é, em geral, o mais ronceiro e deficiente.

O livro brasileiro morre tambem á mingua de publicidade. Agora é que se começa a adoptar processos de aperfeiçoados da technica publicitaria. Mas evidentemente em beneficio quasi que sómente das traducções, que offerecem perspectivas mais amplas e immediatas de lucro.

Os interessados — autores, editores, revendedores mesmo — têm uma série de campanhas a fazer. Uma dellas,

(Conclue na 3.ª pagina)

O novo critico portuguez

João Gaspar SIMÕES
(Copyright dos "D. A.")

LISBOA, fevereiro — Diz-se frequentemente que a poesia e o espirito critico são antagonicos. Eu proprio o tenho dito algumas vezes. E, realmente, o antagonismo existe. Em todo caso acontece, por vezes, esta coisa surpreendente: ver surgir uma geração ao mesmo tempo poetica e critica. E' o que se está a dar em Portugal. A ultima geração — aquella a que o critico Albano Nogueira chama "geração de 1930" — dá-nos ao mesmo tempo um escól de poetas sobre cujo merito já não póde haver duvidas e um escól de criticos como ainda não houvera outro em Portugal. Note-se — e isso é o que torna mais curioso o facto — alguns dos maiores poetas desta geração são ao mesmo tempo os seus maiores criticos começaram por ser poetas.

Que quer isto dizer? Como se explica este facto surpreendente? Não podemos ter a pretensão de tudo explicar. Em todo caso não será ocioso dizer que a poesia de hoje está mais perto da critica do que em tempos passados e que a critica de hoje está mais perto da poesia do que nunca o esteve. Effectivamente, se o lyrismo espontaneo, é ainda cultivado entre os poetas das ultimas gerações, a verdade é que na propria espontaneidade da poesia de hoje ha uma como que vigilancia ou intencionalidade critica: é impossivel encontrar entre os poetas portuguez da geração de 1930 um só que seja poeta á maneira de João de Deus, não obstante mais do que um se lhe apparentar. Varias vees se tem comparado Carlos Queiroz com o lyrico do "Campo das Flores".

Mas tal comparação é sempre precedida de restricções. Na poesia do autor de "Desapparecido" ha, de facto, uma simplicidade e uma candura, que pódem lembrar a simplicidade e a candura de João de Deus: porém, totalmente differentes. Entre a simplicidade e a candura de João de Deus e a simplicidade e a candura de Carlos Queiroz ha uma distancia igual á que separa uma paizagem pintada.

Com effeito, sempre que se póde dizer que um poeta de hoje é espontaneo é porque o é "realizadamente". Taly como se não póde dizer uma paizagem não é uma paizagem, não se póde dizer que a espontaneidade realizada não é espontaneidade. Em todo caso ha entre ellas a differença que separa as criações da natureza das criações do engenho humano. A espontaneidade dos poetas de hoje é uma criação do engenho humano.

Isto prova bem como o poeta contemporaneo é um ser que se vigia. Isto basta para explicar como a poesia contemporanea está mais perto da critica do que nunca. E a critica? Por que é que se diz que a critica está inclinada para a poesia? Basta ler as obras dos novos criticos. Basta comparal-as com as dos criticos do seculo passado. Não é preciso mesmo ir tão longe. Veja-se o abysmo que separa a critica de um Antonio Sergio da critica de um Albano Nogueira. De facto, o racionalismo é por essencia opposto áquella forma de espirito que se póde dizer na base, de toda a poesia. O racionalismo, era a estructura philosophica da critica anterior a 1920.

Não quero insistir. Toda a gente sabe a importancia que a philosophia da intuição teve no desenvolvimento da critica moderna. Ninguem ignora a importancia do factor psychologico da nova critica. Ora desde que o critico tem por fundamento da sua especulação, critica a intuição e a psychologia é de toda a evidencia que a critica ganhará um tom pessoal, um sopro subjectivo, uma liberdade interpretativa que é de uso attribuir-se á poesia. A critica moderna portugueza até evita usar a designação de critica: em geral apparece sob o aspecto de ensaio. Aqui está como os criticos da geração de 1930, são todos mais ou menos ensaistas...

O mais novo dos criticos-ensaistas da geração de 1930 acaba de publicar o seu primeiro livro. Collaborador da "Presença", do "Manifesto", da "Revista de Portugal", só hoje, comtudo, reune em volume alguns dos seus ensaios: cinco ensaios apenas. Albano Nogueira é novo: ainda não chegou aos trinta annos. O seu livro, "Imagens num espelho concavo", é apenas uma primeira amostra do seu talento lá está. E a progressão delle a data dos ensaios a define. O primeiro, é de 1935 e tem por thema o escriptor inglez D. H. Lawrence; o ultimo, é de 1940, e tem por objecto o escriptor portuguez Fialho de Almeida. Entre os dois ensaios ha claras differenças: o ultimo accusa um progresso incontestavel sobre o primeiro.

Não pretendo fazer uma critica a este livro, onde não deixa de haver defeitos. Mas espero que Albano Nogueira irá lentamente eliminando al-

(Conclue na 3.ª pagina)

O espirito em face da guerra

Lauro ESCOREL
(Copyright dos "D. A.")

A presença da guerra, em todas as phases da historia, traz em si qualquer coisa de inquietante e mystericso. Não obstante as dolorosas e tragicas experiencias que já viveu, a humanidade reincide sempre no mesmo peccado, caminhando cada vez para a guerra, surda ás advertencias dos factos e aos appellos da razão, indifferente aos exemplos do passado, como se soffresse a invencivel attracção do soffrimento e da morte e não pudesse deixar de verter sobre a terra o sangue de um eterno martyrio.

Cada geração está obrigada a pagar o seu tributo á guerra, sem que o sentimento de horror que ella inspira, consiga evitar a sua fatal apparição na historia.

Os povos sentem que ha forças invenciveis que os arrastam á luta, como se leis desconhecidas e terriveis commandassem os actos de seus chefes, impondo a todos o mesmo sacrificio, illimitado e tragico.

A attitude do homem em face da guerra é uma attitude de paradoxal e estranha Tudo o leva a odial-a, sem duvida, mas no fundo a guerra exerce sobre elle um estranho fascinio, sem o que não seriam explicaveis, nem a gloria militar, nem a admiração pelos heroes que tombam nos campos de batalha. O soldado sente obscuramente que está cumprindo um ditame mysterioso e providencial, quando expõe a sua vida no fogo dos combates. A consciencia do perigo o engrandece e o eleva acima de si mesmo. E quando elle tomba, tocado pela morte, o sacrificio da propria vida, de certo modo o redime e o transfigura.

A meditação sobre a guerra nos faz sentir que todas as razões politicas ou economicas, com que, em geral, se pretende explical-a, não passam de causas secundarias, incapazes de satisfazer a curiosidade do Espirito, porque são apenas simples consequencias de outras causas mais remotas e profundas. Não podemos ver na guerra um phenomeno de origem puramente humana. Ella seria inexplicavel e absurda. Porque de facto ninguem o deseja, todos a combatem e, no emtanto, ella permanece irremovivel, obstinada presença na historia, sombra funesta, que nenhuma época conseguiu vencer.

O fracasso da propaganda pacifista, que o actual conflicto tornou evidente é mais uma prova de que a guerra obedece a uma idéa dialectica intima, que excede as possibilidades de previsão e de conhecimento do homem. Joseph de Maistre sem duvida tem razão, quando diz que a guerra é uma lei do mundo, uma terrivel lei do mundo, que exige, periodicamente, a immolação da humanidade. "La terre entière, continuellement imbibée de sang, n'est qu'un autel immense au bout ce qui vit doit être immolé sans fin, sans mesure, sans relache, jusqu'a la consommation des choses, jusqu'a la mort de la mort". Para o autor das "Soirées de Saint Petersburg", a guerra é, em si mesmo, divina. Divina, pelas suas consequencias, tanto geraes como particulares; divina pela gloria que a envolve e pela attracção que, apesar de tudo, ella exerce sobre os povos; divina, pela protecção concedida aos grandes chefes militares, que só tombam, quando a sua tarefa está terminada; divina, no modo pelo qual ella se declara, quasi sempre surpreendente e inexplicavel; divina, finalmente, nos seus resultados, que escapam ás especulações da razão humana.

Não apenas a guerra, como toda a historia, é incompreensivel sem a participação de uma força divina, que actuando no plano do temporal, nem por isso annulla a liberdade do homem. A guerra, porém, pela sua natureza catastrophica, evidencia ainda mais a realidade dos designios da Providecia, pois ella é um desafio permanente ao orgulho da humanidade, que tantas vezes tem pretendido se bastar a si mesma.

Se a guerra, entretanto, tem um valor negativo e dissolvente, representando, como um dos flagellos do mundo, a expiação de uma culpa, não deixa de possuir tambem o seu valor positivo e creador, pois ella dá ao homem a opportunidade de se contemplar sem mascaras em face da morte e de meditar sobre o problema do Mal e do Soffrimento. Porque a guerra não traz propriamente comsigo nada de novo e desconhecido. As suas reservas de violencia e destruição pertencem á propria natureza humana. Quando a guerra se declara, a vida não se interrompe, como observa Louis Lavelle; ao contrario, ella lhe dá uma extraordinaria tensão. Tudo se exalta, tudo ganha um singular relevo, e o rythmo accelerado do tempo de guerra intensifica as manifestações essenciaes da vida De

(Conclue na 2.ª pagina)

José Lins do Rego romancista da infancia

Adolfo Casais MONTEIRO
(Copyright dos "D. A.")

QUANDO "Menino de Engenho" revelou o romancista José Lins do Rego, a sua estréa foi saudada como um acontecimento excepcional.

De facto, a vocação de Lins do Rego não é daquellas que vão fazendo caminho a pouco e pouco, lentamente conquistando o dominio da expressão, vencendo as deficiencias, libertando-se dessas influencias demasiado marcadas que traz em geral, como signal da sua juventude, a obra inicial de um romancista. Pelo contrario, "Menino de Engenho" apresentava-se como obra nitidamente pessoal, e o talento do seu autor definido e caracterizado como um talento proprio, já sem ressalbos de influencias. E' certo, o genero do livro pode até certo ponto explicar essa "maitrise": mais impressionista fixação de quadros de uma infancia do que romance, "Menino de Engenho" recorda-nos o caso de Tolstoi com "Infancia", que é tambem o primeiro livro do grande escriptor russo, e em que elle tambem attinge desde logo uma admiravel perfeição. Taes obras não reclamam do autor uma certa "construcção", que exige o romance propriamente dito, e podem abandonar-se com mais a vontade a uma inspiração fluente e ziguezagueante. Mas não se vá tambem exaggerar, e, concluir que facil fazer obras deste genero, cerceando injustamente o merito dos autores!

"Menino de Engenho", historia de uma infancia provinciana, no ambiente tão caracteristico do engenho nordestino, deve ter muito, certamente, de reminiscencia pessoal, quer na atmosphera, quer mesmo na figura de Carlinhos.

A infancia do romancista era já um todo realizado e distante uma experiencia fechada sobre si proprio — e portanto o que o romancista podia evocar, e transpor quasi intacto, diminuia-lhe as difficuldades da construcção, as quaes, para o romancista propriamente dito, não podem deixar de representar bem maior difficuldade. Um livro assim, comtudo, tem por outro lado difficuldades de criação que é preciso não esquecer, se quizermos ser justos, para não se suppôr que tudo são facilidades; com effeito, que riqueza de sensações conservadas vivas e frescas não precisa de ter o romancista que nos pretende pôr deante dos olhos uma infancia verdadeira! Se coubesse num só artigo, seria agora de tentar a comparação entre as duas formas, dentro do conjunto de romances de Lins do Rego, vel-o procurando, desde Bangué, seguir o caminho do romancista propriamente dito, isto é, daquelle que não só tem de transpôr a experiencia propria em expressão literaria que não a traia, mas de, por assim dizer, "subjectivar o objectivo", pois se não consegue tornar o objectivo tão "seu" como a sua propria experiencia directa, nunca o romancista attinge aquella altitude de humanidade que caracteriza os grandes romancistas.

Não posso, nem pretendo, garantir que Lins do Rego, tenha transposto a sua influencia "tal e qual" para as paginas de "Menino de Engenho". Limito-me a affirmar que é evidente haver neste seu livro o essencial da sua propria experiencia; pode elle ter introduzido mil e uma modificação, que no fundo, sem duvida, o que faz o valor maximo do livro é a transposição para as suas paginas da "verdade" da infancia do autor, com toda a sua atmosphera particular. Foi da sua propria vida que Lins do Rego arrancou a vida que insuflou aos seus personagens e ás scenas em que elles nos surgem, tão vivas estas como aquelles.

O critico brasileiro Agrippino Grieco, referindo-se a "Doidinho", escreveu que "... até ha pouco só se insistira na phase do adolescente e do adulto e o gavroche do Nordeste não fôra descripto, com arte superior, por novellista algum". Eis o que não devemos esquecer quando se trata destes dois volumes consagrados á historia de uma creança. Na verdade, a creança não encontrara ainda o seu interprete na nova geração brasileira — e nas anteriores, que eu saiba, não tivera nenhum de vulto alem de Raul Pompeia, autor do já classico "Atheneu". Mas o caso brasileiro não é excepção relativamente á literatura dos outros povos; é sabido que a creança só esporadicamente encontrara, até ao nosso seculo, romancistas que a soubessem penetrar profundamente. O que aliás é bem compreensivel se nos lembrarmos de que só desde o seculo passado é que o homem conseguiu ver na creança outra coisa que um futuro homem, ignorando-lhe a psychologia propria, as tendencias, as reacções muito suas, e bem differentes das que teria se fosse apenas o apontamento de um homem futuro.

O valor de "Menino de Engenho", porém não se resume ao seu significado por assim dizer historico. Este mesmo não o [illegible] senão pelo seu valor literario proprio. O facto de inaugurar uma direcção seria de desdenhar se o livro não fosse denso e rico de personalidade como é. Por outro lado Lins do Rego é um dos novos romancistas brasileiros a quem coube renovar completamente a technica e a estructura geral do romance no seu paiz. Herdeiros do "mo-

(Conclue na 5.ª pagina)

"L' UNION"

COMPAGNIE D'ASSURANCES CONTRE L'INCENDIE, LES ACCIDENTS ET RISQUES DIVERS

FUNDADA EM 1828 — NO BRASIL, DESDE 1898

CAPITAL REALIZADO PARA AS OPERAÇÕES NO BRASIL, RS. 2.000.000$000

AUTORIZADA A FUNCIONAR NO BRASIL PELO DECRETO N.' 2.784, DE 4 DE JANEIRO DE 1898

REPRESENTAÇAO GERAL PARA O BRASIL — RIO DE JANEIRO, RUA URUGUAIANA, 87 — 4.º ANDAR

REPRESENTANTE GERAL: LUIZ JOSE' NUNES

SEGUROS CONTRA FOGO — LIQUIDA E PAGA OS SEUS SINISTROS SEM INTERVENÇAO DA MATRIZ

RELATORIO REFERENTE AO ANO DE 1940 - 42.º EXERCICIO BRASILEIRO

REPRESENTAÇÃO GERAL PARA O BRASIL

Cumprindo o disposto no artigo n.º 210, do decreto-lei n.º 2.063, de 7 de março de 1940, a Sociedade submete ao Departamento Nacional de Seguros Privados e Capitalização, o Balanço Geral de suas operações no Brasil, assim como a Demonstração da Conta de "Lucros & Perdas", referentes ao exercicio findo, em 31 de dezembro de 1940.

O lucro liquido de Rs. 455:079$100 do exercicio, foi apurado depois de constituidas as "Reservas Técnicas" de Rs. 459:602$100, e a de Oscilação de Titulos de Renda, de Rs. 120:147$400, reservas estas estabelecidas de conformidade com os dizeres dos artigos n.ºs 58, § II, alinea "a"; 59, 61 e 62 parágrafo unico, todos do decreto-lei n.º 2.063.

No decorrer do exercicio, o 42.º de suas operações no Brasil, a Sociedade teve que modificar a sua organização nacional para atender, não só aos preceitos do Novo Regulamento de Seguros Privados, resultante do decreto-lei 2.063, como tambem para satisfazer ás necessidades técnicas consequentes do inicio das operações, no ramo "Incendio", do Instituto de Resseguros do Brasil, em 3 de abril de 1940. Graças á devotada colaboração de todos os seus agentes, funcionarios e de seus amplos recursos, a Sociedade conseguiu levar a bom termo a referida transformação e manter o desenvolvimento normal de seus negocios.

Rio de Janeiro, 26 de fevereiro de 1941. — "L'UNION", Cie. d'Assurance contre L'Incendie, les Accidents et Risques Divers. — Luis José Nunes, Representante Geral.

BALANÇO GERAL DE SUAS OPERAÇÕES NO BRASIL, EM 31 DE DEZEMBRO DE 1940
42.º EXERCICIO BRASILEIRO

ATIVO

Titulos da Divida Publica Interna Federal		852:948$800
Titulos da Divida Publica Externa Federal		1.550:000$000
Ações do Instituto de Resseguros do Brasil		57:750$000
Bonus do Liceu Franco-Brasileiro		4:900$000
Depositos judiciais		16:438$700
Moveis & Utensilios		8:700$000
Bancos:		
Contas de movimento	961:042$900	
Contas de prazo	467:254$600	1.428:297$500
Agencias		96:841$000
Juros a receber		25:425$000
Imposto a receber		23:274$000
Devedores diversos		1:385$000
Contas de compensação:		
Tesouro Nacional c/ dep. titulos	300:000$000	
Titulos depositados em custodia	2.367:000$000	
Valores em caução	25:600$000	2.692:600$000
		6.658:560$000

PASSIVO

Capital realizado para as operações no Brasil		2.000:000$000
Reserva para oscilação de titulos de renda		120:147$400
Depreciação moveis, máquinas & utensilios		1:740$000
Reservas técnicas:		
De riscos não expirados	315:869$600	
De contigencia	21:058$000	
De sinistros não liquidados	122:674$500	459:602$100
Impostos a pagar		50:397$200
Institutos de Resseguros do Brasil		37:295$900
Credores diversos		25:091$800
Casa Matriz		123:769$700
Lucros suspensos		1.247:915$900
Contas de compensação:		
Titulos em custodia	2.367:000$000	
Titulos depositados em caução no Tesouro Nacional	200:000$000	
Agentes, conta de caução	25:600$000	2.592:600$000
		6.658:560$000

Rio de Janeiro, 26 de fevereiro de 1941. — L'UNION Cie d'Assurances contre l'Incendie, les Accidents et Risques Divers. — Luis José Nunes, Représentante Geral. — Roberto Argento, Contador n. 34.754.

DEMONSTRAÇÃO GERAL DA CONTA DE "LUCROS & PERDAS", EM 31 DE DEZEMBRO DE 1940

DÉBITO

Reservas técnicas:		
De riscos não expirados	315:869$600	
De contingencia	21:058$000	
De sinistros não liquidados	122:674$500	459:602$100
Reserva para oscilação de titulos de renda		120:147$400
Depreciação moveis, máquinas & utensilios		1:740$000
Sinistros pagos:		
Seguros	149:758$900	
Resseguros aceitos	137:121$400	286:880$300
Despesas com sinistros:		
Seguros	4:457$700	
Resseguros aceitos	151$800	4:609$500
Anulações e restituições:		
Seguros	55:062$300	
Resseguros aceitos	9:134$300	64:196$600
Premios:		
Resseguros cedidos		247:114$400
Comissões:		
Seguros	369:666$700	
Resseguros aceitos	34:780$900	404:447$600
Despesas gerais		265:687$400
Lucros suspensos		455:079$100
		2.309:504$400

CREDITO

Reservas técnicas (Reversão):		
De riscos não expirados	369:214$900	
De sinistros não liquidados	88:000$000	457:214$900
Reserva para a oscilação de titulos de renda:		
(Reversão)		284:984$600
Recuperação de sinistros		
Resseguros cedidos		45:525$300
Anulações & restituições:		
Resseguros cedidos		14:681$800
Premios:		
Seguros	1.038:300$200	
Resseguros aceitos	311:227$700	1.349:527$900
Comissões:		
Resseguros cedidos		70:860$400
Juros:		
De titulos de renda	50:850$000	
De emprestimos hipotecario	2:666$600	
Bancarios	31:554$200	85:070$800
Rendas diversas		1:638$500
		2.309:504$400

AGENTES NOS PRINCIPAIS ESTADOS DO BRASIL — RIO DE JANEIRO: Luis José Nunes — Rua Uruguaiana, 87 — 4.º andar — Rio de Janeiro. SÃO PAULO: Max Pochon — Rua Tres de Dezembro, 17, 5.º andar — São Paulo. PERNAMBUCO: ARISTIDE BRUE'RE — Rua Bom Jesus, 220, 2.º andar — Recife. PARANA': A. Barros & C. — Rua Marechal Floriano, 98 — Curitiba. MINAS GERAES: A. Pinto Martins — Av. Afonso Pena, 759, 2.º andar — Belo Horizonte. RIO GRANDE DO SUL: René Ledeux — Rua Uruguai, 91 — Porto Alegre. ALAGÔAS: Pacheco Ramalho & C. Rua Sá e Albuquerque, 546 — MACEIO'.

VIDA NOS CAMPOS

Novas questões sobre o Caroá

Richomer BARROS

(Copyright dos "D. A.")

Em meu ultimo trabalho, com o titulo *A carestia do caroá*, publicado na 2ª pagina do DIARIO DE PERNAMBUCO de 27 de fevereiro ultimo, demonstrei numericamente, que não ha motivo para se recear o esgotamento das reservas caroazeiras, no Nordeste. Não obstante, é necessario cuidarmos, quanto antes, da biologia da planta. Sua importancia economica nos indica que este textil não deve continuar á mercê de sua natural condição de vida.

Um exemplo marcante nos adverte do perigo da negligencia. A herva amazonica, muitos annos antes de ser cultivada no paiz, já constituia cultura de primeira grandeza, scientifica e economica, nas colonias dos paises europeus.

O caroá não pode mais sahir da lista dos productos basicos nacionaes. A sua importancia já está divulgada. Os mercados recebem com crescente acceitação, tudo o que se vem manufacturando com suas fibras.

Os actuaes brins brancos se apresentam melhor confeccionados do que os primitivos, demonstrando claramente que muito podemos esperar da machinaria e da technica.

Aurelio Vasconcellos, em uma palestra que mantivemos no dia 23 de fevereiro ultimo, instruiu-me a respeito dos typos de fios da fabrica de Caruaru'. Os ultimos brins estão fabricados com o fio dezeseis.

As machinas de que dispõe a firma J. Vasconcellos & Cia. estão em condições de produzir fios ainda mais delicados. Não se mostrava satisfeito ainda aquelle industrial. Allegou-me que o caroá não tem uniformidade. As machinas que têm dispositivos para fiar os mais delgados fios, desde o 16 ao 22, de repente, sem que se conheça a verdadeira causa, confeccionam secções de fios de espessura desuniforme, apparecendo, simultaneamente, os de ns. 22, 20 e 16.

Aurelio Vasconcellos acredita que a explicação de tal facto se encontra na biologia da planta.

Não têm as fibras do caroá uma espessura uniforme?

Poderemos diasocial-as com o emprego dos reagentes conhecidos?

Sua desigualdade será precisamente histologica, ou resulta da imperfeição do beneficiamento?

As machinas de fiação já attingiram o maximo de aperfeiçoamento?

As fibras deste textil liberiano estão ligadas por certos glucidos e pelas substancias pecticas. Constituem estas um cimento insoluvel á maioria dos agentes chimicos. Talvez possamos encontrar na chimica um grande auxiliar para o esclarecimento destas questões.

A aspiração dos industriaes e dos commerciantes, de alcançar com o caroá uma perfeição que se approxime do linho, é plenamente justificavel. Admittindo-se, porem, que a causa da insolubilidade do problema se encontra nos caracteres geneticos desta bromelia, teremos que appellar para os scientistas. Estes poderão encontrar nas leis de Memel um elemento de orientação segura. Terão que odiseiraar os caracteres biologicos da planta e o meio physico.

A herança concede ao individuo uma serie de propriedades ou attributos que se podem despertar com as condições ecologicas.

Isto diz respeito tanto ás plantas como aos animaes, notadamente ao homem.

Estes caracteres preparam, no homem, um temperamento cuja conducta reflecte as influencias telluricas, climatericas e sociaes.

O meio physico, com relação á planta, subordina os caracteres geneticos.

Podem ser despertados ou conservados em latencia, consoante os agentes physicos, que predominarem, em dado ambiente.

O papel da genetica é, sobretudo, exaltar os caracteres das plantas, os quaes constituem o objecto principal de sua utilidade para a vida humana. Não somente exaltar, mas escolher determinado caracter, fixal-o e perpetual-o.

O que mais desejamos no caroá é a uniformidade das fibras.

A genetica poderia se propôr á solução deste problema basico para a industria. Preliminarmente, poder-se-ia argumentar que, a respeito desta planta, nem siquer cuidámos ainda de uma cultura ra-

(Conclue na 5.ª pagina)

A FERTILIDADE DO OVO

O ovo, para ser incubado, precisa, antes de tudo, ser *fertil*, conter o germen resultante da união do espermatozoide do gallo com o ovulo da gallinha.

Em geral pode-se dizer que os ovos de uma gallinha são ferteis, si ella co-habita com o gallo.

A maior ou menor proporção de ovos ferteis está dependendo ainda do vigor da saude da gallinha e do gallo, das condições hygienicas e da alimentação em que estão sendo criados, bem assim da intensidade da postura, (quanto mais intensa a postura, menor a proporção de ovos ferteis e vice-versa).

Um ovo fertil, isto é, *gallado*, pode ser obtido após 48 horas de acasalamento. Depois de cinco dias da data da retirada do gallo, a gallinha ainda pode pôr ovos ferteis. Dahi por deante diminuem ou cessam as probabilidades de fertilidade.

Casos têm sido registrados, porem, de fertilidade de ovos após 15 ou 20 dias de separação do macho, como attesta Delgado de Carvalho, como um facto passado na sua criação. (*Tratado de Gallinoculturа*, pag. 388).

O numero de femeas que convivem com o reproductor tambem exerce influencia sobre a proporção de ovos ferteis. Alem de dez a doze gallinhas do Mediterraneo para um gallo, ou seis a oito asiaticas ou americanas, vae diminuindo a proporção da fertilidade, assim quanto mais femeas se acasalam com um gallo, mais baixa será a percentagem de ovos gallados.

M. A. Juli (Farm Poultry Raising) é de opinião que a fertilidade do ovo não é um caracteristico hereditario. *Os ovos de uma gallinha*, escreve elle, *podem apresentar uma alta fertilidade, porem os de suas filhas mostrarem-se de fertilidade baixa.*

A conclusão é logica e resulta dos proprios factores influentes na fertilidade de uma dada femea, factores de ordem externa, na sua maioria.

AGRICULTORES!

A CASA AGRO-PECUARIA, recebeu arados de aiveca fixa, aiveca reversivel, arados de um disco reversivel, arado sulcador, arados "Touro", "Garça" "Indio" "Oliver". Cultivadores "Planet Junior" "Indio" "Garça" "Indio", "Cleverson", Grades de discos, etc.

Machinas para forragem, para picar palma e mandioca, para fazer farello de canna e mandica, desintegradores, pulverisadores, para banhar o gado, etc. Vende Agua do Fazendeiro, Sal Bovino e Suino, Cavallar, Cajapheno, seringas veterinarias "Champion", "Criador", canulas mamarias, alicates para crastrar porcas, gado, brincos, tinta para marcar animaes, desmatadeiras, batedeiras, etc.

Fornece orçamento para montagem de qualquer industria a quem solicitar.

Pateo do Paraiso, 19 — Phone 2381 — Recife

O ANU'

(RESPONDENDO A UMA CONSULTA)

Das tres especies de anu's existentes em nossa fauna, o *preto* é o mais conhecido e, sem duvida, o mais util.

Ainda ha pouco tive ensejo de saber que no Estado de S. Paulo foi observado o facto de anu's devorarem terrivel praga de lagartas que atacam os capinzaes.

Em relação ao habito dos anu's comerem carrapatos, motivo principal da consulta do sr. Gabriel d'Utra, tenho a dizer que assim sempre se acreditou e Ihering registra o facto.

Não conheço estudos sobre o conteudo estomacal da ave de que se trata no momento.

Em conversa com o naturalista J. Moojen, que procedeu a uma serie de investigações sobre o assumpto, teve o referido professor opportunidade de me pôr ao corrente de suas duvidas a respeito da alimentação dos anu's com carrapatos.

Tendo sacrificado alguns exemplares, um bom numero, não me occorre á mente quantos, não encontrou jamais carrapatos no apparelho digestivo.

Quanto aos habitos das citadas aves, passo a transcrever o que se encontra em meu livro, de simples divulgação popular: *Da Ema ao Beija-Flor*.

ANU'— (Crotophaga ani) — Quem não conhece o anu' preto, tambem chamado anum, anu'si, passarão rabudo e negro, de vôo desageitado, frequentador infallivel dos nossos pastos de criação?

Tornava-se quasi indispensavel descrevel-o, tão familiar é da gente do campo.

Mede 32 centimetros. Plumagem integralmente negra, lusindo no dorso um grilho violaceo. Seu bico de tres centimetros de comprimento, mostra-se deprimido e cresce-lhe na parte mediana uma crista muito caracteristica. Os tarsos são negros munidos de fortes unhas e a cauda, que é longa, balança em rythmo compassado como um pendulo, sempre que a ave pousa.

Andam em turmas, pelos bambuses e cercados, proximos ao gado em cujo dorso passeia, catando carrapatos, muitas vezes em companhia do *gavião carrapateiro*, outro commensal das mesmas iguarias.

E' ave util, de indole pacifica, de animo disposto, quasi alegre, apesar de seus trajes um tanto severos.

Quando a collecta é boa e o tempo quente, amiuda os seus afflautados appellos, monotonos flu-flu-flu' que acabam por causar tedio.

Talvez por essa toada um tanto lugubre a pretidão da plumagem a gente supersticiosa que em cada canto escuro vê trasgos e mysterios, desadora os anu's.

Entretanto deveriam ser tratados como os melhores peões da fazenda, operarios rurais de meritos estimaveis, caçadores incansaveis de carrapatos, concorrente de banheiros carrapatecidas, na faina de destruir o terrivel ácaro.

Ihering refere que alguem encontrou no estomago dum anu' quatorze carrapatos.

Notifica nas partes altas dos arbustos — muitas vezes limoeiros e laranjeiras, onde assenta, em base solida, uma bacia larga e chata, ou um ninho amplo, onde as femeas, communistas sem maus bofes, põem em conjunto.

Os ninhos são construidos com garranchos, gravetos e folhas.

Costumam até resguardar os ovos com folhas de laranjeiras.

Nesses ninhos encontram-se, conforme as circumstancias: 77, 80, 90 e até mais ovos.

Si todas põem em um mesmo ninho, é claro que a todas compete a tarefa da incubação.

Tal particularidade não está ainda bem esclarecida, mas na epoca de alimentar a pintalhada tem-se visto mais de dois individuos revezando-se nessa empreitada.

Euler diz que o periodo de incubação é de setembro a março.

Os ovos são revestidos de um reboco branco, uma camada calcarea fina que, ao ser raspada com a unha, deixa ver a casca azul, ou melhor verde-azulada.

A forma do ovo é de uma ellypse perfeita que mede 31 mm. de comprido por 24 a 25 mm. de largura.

A proposito da palavra anu'-anu significa o que vive em sociedade, segundo B. Castano, ou no entender de Macedo Soares, anú—parente, mais o suffixo num — negro.

COMO FAZER UM BOM LEITE DE CAL

Para fazer um bom leite de cal, de typo mais duradouro, apague-se 18 kilogrammos de cal em agua fervente, cobrindo-a a seguir para deter o vapor.

Proseguindo, coa-se o liquido e junta-se-lhe 7 kilos de sal commum, previamente dissolvido em agua morna; 1 1/3 de arroz moido até formar uma pasta clara e mexendo emquanto estiver quente; 1 quarto de kilo de branco de Hespanha e 1/2 kilo de cola, que se dissolve, mergulhando-a em agua fria, collocando-a depois numa vasilha com fogo lento.

A esta mistura addicionam-se 19 litros de agua quente, mistura-se bem o conjunto e deixa-se em repouso durante varios dias, cobrindo-a para que não entrem sujeiras estranhas.

VALOR DO MEL NA ALIMENTAÇÃO

As abelhas, que vão de flor em flor, buscando e recolhendo nectares e pollen, volvem pressurosas á colmeia onde depositam o fructo de suas actividades.

E' então o nectar crystalino transformado por estes chimicos engenhosos em saboroso mel que conserva o aroma exquisito da flor de que procede, e, como se fôra pouco, conserva tambem a nuance que cada flor lhe proporciona.

Deprehende-se dahi que, de accordo com cada uma florada mellifera visitada pelas abelhas, serão o aroma e a tonalidade do mel.

O dr. C. C. Miller, famoso medico norte-americano, attingiu os 89 annos de idade e dizia que usava o mel como succedaneo do assucar manufacturado, para chegar á maior idade possivel, considerando sua saude perfeita.

"A saude de geração actual melhoraria muito si, ao mel, fosse restituido seu antigo logar na alimentação quotidiana.

A procura universal, por moderada que seja, dos alimentos doces, revela uma verdadeira necessidade physiologica. Entretanto, o uso excessivo do assucar acarreta toda a sorte de enfermidades.

Armazenando no admiravel laboratorio da colmeia, encontramos um assucarado que dispensa o trabalho de digestão, tendo sido completamente preparados pelos maravilhosos chimicos que são — as abelhas — para corresponder a uma prompta assimilação, sem sobrecarga do estomago e dos rins."

Uma libra de mel equivale a 1.557 calorias, ao passo que uma libra de ovos (sem a casca) e uma de carne bovina, somente equivalem, respectivamente, a 807 e 502 calorias.

O dr. Barney, de Lowa, nos Estados Unidos da America, estabeleceu um parallelo e comparou o valor nutritivo de um kilo de mel, respectivamente, a: 3 litros de leite, 2.100 grammas de bacalhau; 50 ovos de gallinha; 1.700 grammas de carne de bovino; 800 grammas de queijo e 1.200 grammas de nozes.

IMPORTANTE

Candido Silva, ex-contra mestre da Empreza de Pinturas Carlos Kramer, com 25 anos de prática, avisa aos seus amigos, freguezes e senhores proprietários que se encarrega de qualquer serviço de pintura, nos estilos mais modernos, podendo ser procurado á rua Padre Lemos n. 191, Casa Amarela, ou pelo telefone 28470, do Armazem Centenário.

Orçamentos rápidos, preços módicos e serviço garantido.

DUAS PRAGAS DO ABACATEIRO

R. L. ARAUJO
(Instituto Biologico de S. Paulo)

De oito especies de borboletas, cujas lagartas depredam as folhas e os fructos do abacateiro, em nosso paiz, trataremos, na presente nota, de duas, a saber: STERILTA ALBIFASCIATA — O macho adulto tem cerca de 25 mm. de envergadura. O thorax é cinzento-escuro, mesclado de tons olivaceos e purpureos e tambem apresentando, na extremidade da cellula e ao longo da margem interna até a base, um sombreado ennegrecido. Uma faixa grande, de côr branca corta a parte central da cellula, a linha interna, alem da mancha branca, geminada; a externa escura, mais ou menos proxima da margem, crenulada, seguida de uma ligeira sombra semelhante ao enchimento pallido da linha interna, fracamente curvada; uma fileira de tracinhos terminaes negros. Asas posteriores brancacentas — com o apice e a franja sombreados com purpura — e nellas observam-se traços de uma pallida linha sub-marginal.

A femea distingue-se do macho pela ausencia da mancha branca na asa anterior. O espaço basal, escuramente sombreado na linha interna, com uma risca preta ao longo da dobra mediana e outra na cellula; uma pequena pinta escura no disco, seguida por uma linha mediana ennegrecida, dobrada ao meio e desapparecendo para baixo. Asas posteriores mais amarellecidas e mais sujas do que as do macho, o sombreado escuro original é mais extenso. Mede, approximadamente, 30 mm. de ponta a ponta das asas estendidas.

Os ovos, que são ellypticos e um tanto achatados, são postos uns sobre os outros, como telhas, em fileiras, ao longo da nervura central das folhas.

A lagarta, completamente desenvolvida, chega a attingir cinco centimetros de comprimento.

E' de coloração geral pardo-esverdeada, apresentando sobre a superficie da parte dorsal oito faixas parallelas de colorido pallido, que a percorrem no sentido longitudinal; duas manchas de côr semelhante á das faixas, situadas na parte anterior do primeiro segmento abdominal e mais duas localizadas no oitavo segmento.

A parte anterior da cabeça, o ultimo thoraxico, são de coloração ennegrecida.

A chrysalida, que se abriga em casulo pouco espesso, mede cerca de dose millimetros.

Essa especie occorre em varios paizes da America do Sul e Central e, em nosso paiz, não se contataram prejuizos de monta por ella occasionados. Tem habitos gregarios, isto é, reunem-se as lagartas em grupos e protegem-se por meio de abrigos constituidos por entrelaçamento de folhas e galhos ligados por fios de seda.

No estado de lagarta permanecem, mais ou menos, 27 dias e, no de chrysalida, cerca de dezesete dias.

MEDIDAS DE COMBATE — Cortar e queimar os galhos onde as lagartas se acham reunidas, nos ninhos. Pulverizar, quando houver possibilidade, as plantas, com arseniato de chumbo ou de calcio.

STENOMA CATENIFER (BICHO DO ABACATE — O adulto é uma borboletinha que mede, approximadamente, 23 millimetros de envergadura.

As asas deanteiras são castanho-amarellado-claras, com manchas escuras proximas da base e da margem anterior; na extremidade da cellula apresenta uma mancha quasi negra e acompanhando o bordo externo da asa uma cadeia curva, de pontos cinza-escuros.

As asas posteriores pallidas acinzentadas, um tanto iridescentes sobre as nervuras; a franja de cilios, que borda a margem posterior é um pouco mais pallida; abdomen palha-ocraceo.

A lagarta, quando completamente desenvolvida, é de côr castanho-clara, com as mandibulas e manchas quasi negras. O escudo do thorax é castanho-claro, com a margem anterior mais escura. Corpo ligeiramente fusco, apresentando pequenos tuberculos castanho-escuros.

O escudo anal é castanho-escuro.

A chrysalida mede, approximadamente, dez millimetros de comprimento por 4 de largura e é de côr castanho-clara.

Os ovos são postos sobre a casca do fructo, quando ainda pequeno, e a lagarta, após a eclosão, perfura a casca e penetra na polpa do fructo, roendo um tunel, ás vezes irregular, perpendicular ao eixo maior do fructo, em direcção á semente que, tambem, é principalmente, é atacada.

A lagarta expelle suas dejecções pela abertura do canal e, quando a semente é attingida, nota-se no exterior um accumulo de serragem.

Com a presença das dejecções da lagarta deteriora-se a polpa do fructo pela penetração de agentes sa-

(Conclue na 5.ª pagina)

VIDA FORENSE

Plinio BARRETO

(Copyright dos "D. A.")

RIO — O Codigo Penal em vigor tem, a respeito do adulterio, uma disposição curiosa. Esse crime só existe para a mulher. Só a mulher é que não pode pratical-o. A mulher casada (lê-se no art. 279), que commetter adulterio será punida com a pena de prisão celular por um a tres annos. Nada mais. Não ha referencia ao marido. Não se fala em conjuge no sentido geral.

Uma de duas: ou o legislador suppoz que o marido é incapaz desse delicto, o que é deveras honroso para os homens da epoca em que o Codigo se fez, ou então, deliberou sujeitar a mulher a um regimen especial para que o marido tivesse a mais ampla liberdade de acção no capitaulo da infidelidade, o que denunciaria, nos homens da epoca, uma singular persistencia da velha mentalidade oriental que não comprehendia a mulher senão como escrava submissa do marido.

Fosse, porem, por isso ou por aquillo, o certo é que no regimen do Codigo actual, não existe, para effeitos penaes, adulterio do marido. A infidelidade conjugal é monopolio da mulher. O marido só estará sujeito á penalidade quando tiver concubina teuda e manteuda, o que não é facil de verificar-se por algumas razões, dentre as quaes se destaca a de que só um tolo será capaz de se deixar surprehender pela esposa em estado franco de concubinato, teudo e manteudo.

Ora, não é entre os tolos que se recrutam, de ordinario, os maridos dados ao sport da infidelidade conjugal... Outra razão pode ser apresentada, tambem, para remover a hypothese de que o marido se dá ao luxo de concubinas teudas e manteudas. E' uma razão que poderemos denominar de **ordem economica**. O mais commum, nos dias que correm, devido ás transformações que se operaram na vida social quanto á maneira de ganhar o sustento quotidiano, é a mulher ter concubino, teudo e manteudo, e não o homem ter concubina teuda e manteuda. Foi essa uma das victorias do feminismo ao par de outras de grande alcance, como a diffusão do alcool e do tabaco entre as mulheres, sem falar de outros vicios que, até ha pouco, eram genuina e exclusivamente masculinos.

O novo Codigo veiu tirar aos maridos essa posição privilegiada. O adulterio irá ser, deravante, crime de que será capaz qualquer dos conjuges. Não será mais delicto especificamente feminino. Qualquer dos conjuges poderá pratical-o e aquelle que o praticar estará sujeito a processo e a cadeia si o outro o quizer.

O periodo de prisão foi sensivelmente reduzido, o que demonstra, no legislador, notavel finura psychologica. No Codigo actual a prisão podia ser por um a tres annos; no futuro só poderá ser de quinze dias a seis mezes.

A acção continuará a ser privativa do conjuge que soffreu a trahição do outro, mas o periodo de decadencia será, no Codigo novo, mais curto. No actual é de tres mezes; no de amanhã será, apenas, de um mez.

Outra alteração: no actual desapparecerá o direito de acção si o conjuge offendido houver, por qualquer modo, consentido no adulterio. O perdão, ou a reconciliação, extingue todos os effeitos da accusação e condemnação.

No Codigo novo ficará privado da acção contra o criminoso o conjuge que se achar desquitado, bem como o que consentiu no adulterio ou o perdoou, expressa ou tacitamente. Por sua vez, o juiz poderá deixar de applicar a pena si houver cessado a vida em commum dos conjuges ou si o offendido houver praticado qualquer dos actos previstos no art. 317, do Codigo Civil, isto é, si houver, por sua vez, cahido em adulterio, si houver tentado contra a vida do outro; si houver injuriado gravemente ou seviciado o outro ou si houver abandonado o lar conjugal voluntariamente, durante dois annos consecutivos.

Qualquer desses factos constituirá, para as infidelidades do outro conjuge, verdadeiro **bill of indemnity**.

Perguntará algum bisbilhoteiro: mas, por que o novo Codigo manteve essa figura delictuosa? Porque não desejou ficar em desaccordo com o preceito constitucional que colloca a familia sob a protecção especial do Estado.

E' de se recear, porem, que os bons propositos do legislador não produzam o resultado almejado. Comquanto a simples infidelidade conjugal venha a ser, tambem, um delicto quando praticado pelo marido, é bem possivel que não tenhamos opportunidade de assistir a um só processo por crime de adulterio. O marido tem, sempre, meios e modos de conquistar o perdão da mulher para as infidelidades, que pratica, de modo que, sendo, como é, a acção privativa da mulher, o mais provavel é que jamais appareça em juizo processo algum por esse delicto.

O marido, por seu turno, não se decidirá, facilmente, a punir, criminalmente, a mulher pela infidelidade em que a surprehendeu: ou dá-lhe o perdão, ou dá-lhe o desprezo. Conforma-se, ou abandona o lar. Quando muito, promoverá o desquite judicial. O habito de matal-a, esse talvez, seja abandonado, porque, em outro dispositivo, o Codigo só considera a paixão, a famosa privação de sentidos de outr'ora, como attenuante e não mais como dirimente.

Não haverá mais vantagem para o marido, em taes condições, lavar em sangue, como romanticamente se dizia, a honra ultrajada... Mais pratico e menos arriscado ser-lhe-á, simplesmente, lavar, no juizo civel, a roupa suja da familia.

E' significativo que, havendo no Codigo novo, um titulo com esta epigraphe— **Dos crimes contra os costumes** — o legislador collocasse o adulterio, não nesse titulo, mas em outro: naquelle que traz esta epigraphe — **Dos crimes contra a familia**.

Preveniu elle, dessa maneira, intelligentemente, a argumentação dos advogados de que, nos tempos actuaes, o adulterio não pode ser considerado crime contra os costumes e veiu-lhe á lembrança, sem duvida, aquillo da noiva moderna em conversação intima com as amigas.

— Ha certas coisas que não posso comprehender. Ha dias, palestrando com meu noivo, disse-me elle que o adulterio é crime. No outro dia, no confissionario, o padre me disse que era peccado. Crime e peccado e, no entanto, Fulana, Beltrana e Cicrana, que vocês bem conhecem, nem foram processadas ainda nem deixaram de ser admittidas á Igreja... Por que ha de ser crime e por que ha de ser peccado? Si é crime e peccado, por que quasi todas as nossas amigas o praticam? Por que acham encanto nelle?

Uma das circumstantes, de idade mais tenra mas de experiencia mais larga, acudiu, logo, pondo remate á conversação:

— Por isso mesmo!

Um novo critico portuguez

(Conclusão da 1.ª pagina)

guns delles. Um, se eliminará a si proprio, com o correr do tempo: a proprio mocidade do autor, por mais blasphemo que pareça chamar eu defeito á mais bella época da vida.

A tendencia especulativa da critica moderna — o seu parentesco com a philosophia intuitiva, a sua divida á poesia — é causa de um certo divorcio entre a critica e a objectividade. A facilidade que se nos dá para, com base na intuição buscarmos a imagem da personalidade do autor estudado conduz-nos, por vezes, longe demais. E' certo que Albano Nogueira se apercebeu deste escolho: ou não fosse elle uma intelligencia tão desperta! Eis por que chamou, penso eu, "Imagens num espelho concavo" ao seu primeiro livro. Toda a gente sabe que as imagens que se formam num espelho concavo são deformadas. Albano Nogueira reconhece que alguma deformação existe nos seus juizos ou interpretações criticos. Ora a critica é, por definição, o contrario de uma technica deformativa. A arte deforma, a critica, porém, recompõe o que a arte deformou. Pois não será uma das suas missões encontrar as linhas de deformação de obra literaria e trazel-as para o seu primitivo plano? Parece-me que, de facto, a missão do critico é "refazer formando" o que na obra está "feito deformando". Como se explica, então, que Albano Nogueira tenha partido do postulado de que a critica é deformativa? Como se explica que Albano Nogueira tenha tentado a critica sabendo-a embora uma actividade intellectual deformante? Scepticismo perante todo e qualquer esforço de objectividade? Confissão de uma intelligencia mais imaginativa que critica? Justificação para quaesquer provaveis erros de juizo? Tudo isto, talvez. Nada disto provavelmente. Em todo caso, devemos crer que a razão capital se encontra na tendencia do espirito de Albano Nogueira para "construir sobre a intuição". Eu me explico. Entre os perigos da critica moderna: — a critica que se funda na philosophia bergsónica e no psychologismo de Freud — conta-se, sem duvida, aquelle que permitte ao critico partir de um dado objectivo para elaborar todo um raciocinio gratuito. Albano Nogueira, senhor de uma intelligencia subtil e de uma "imaginação intellectual" (deixem-me dizer assim), fóra do vulgar, consegue construir sobre um dado critico real toda uma theoria de illações irreaes. E' o que se dá sobretudo quando Albano Nogueira pretende estudar a personalidade do escriptor, em vez de lhe estudar a obra. O ensaio sobre Antonio Botto ("Alguns commentarios á poesia de Antonio Botto") é, neste livro, o mais elucidativo documento da critica que constroe sobre a intuição. Uma coisa nos prova, todavia, que esta tendencia é susceptivel de se attenuar: a leitura do ensaio sobre Fialho de Almeida ("Incidencia sobre Fialho de Almeida"). Aqui, Albano Nogueira, cingido quasi sempre ao estudo da obra, raro se afasta do dado objectivo para explicar a peculiaridade desse mesmo dado. Albano Nogueira parece-me mais dotado de qualidades de observação e analyse do que de intuição e especulação. Ha, de facto, no ensaio sobre Fialho uma bella medida da capacidade critica de Albano Nogueira. Nunca sobre Fialho se escreveu entre nós nada tão profundo e tão justo. A explicação dos limites do talento do autor da "Ruiva" parece-me inultrapassavel: é a explicação exacta.

Mas Albano Nogueira não se limita a interpretar criticamente algumas personalidades de escriptores. O mais vasto capitulo do seu volume é dedicado ao "Panorama da literatura portugueza moderna". São conhecidas as difficuldades com que luta todo aquelle que pretende fazer a historia literaria do seu proprio tempo. Seja como fôr, a verdade é que a difficuldade nunca deve ser um obstaculo ao exercicio do espirito. Albano Nogueira não o temeu. No seu panorama da moderna literatura portugueza ha excellentes pontos de vista. Não digo que não haja muito que discutir. Parece-me, por exemplo, apressada e insufficientemente documentada a historia das ultimas gerações. Parece-me que se não mostrou, como era de esperar, quaes as mais evidentes contribuições da ultima geração para o patrimonio da literatura nacional. O balanço dos valores não chegou a ser formulada. A critica, como elemento capital desses valores, não foi devidamente ponderada. Isto não obsta a que seja este o primeiro panorama de vulto da moderna literatura portugueza. De hoje para o futuro ninguem poderá occupar-se deste periodo da nossa historia literaria sem consultar o "Panorama da literatura portugueza moderna", de Albano Nogueira.

Numa palavra: Albano Nogueira vem confirmar que a geração de 1930 é, de facto, uma geração onde a critica emparceira dignamente com a poesia. Se Albano Nogueira não chegou a ser um poeta — para não fugir á regra, Albano Nogueira tentou a poesia — a verdade é estar em vias de ser, entre os criticos e os ensaistas da geração a que pertence, um dos mais sérios, dos mais cultos e dos mais perspicazes.

O espirito em face da guerra

(Conclusão da 1.ª pagina)

um lado, o Bem se affirma no heroismo e na renuncia, na dedicação e no sacrificio; de outro lado, o Mal assume proporções terriveis, gerando o odio, a crueldade e o desespero...

O homem descobre, de subito, a grandeza das forças de creação e de morte que possuia no fundo da sua natureza, e reconhece que vivera até então á superficie de si mesmo. A guerra o obriga a tomar conhecimento do seu mundo intimo, porque na realidade nada mais importa: elle está só, enfrentando o perigo no limiar da morte, e esta situação-limite entre dois mundos o faz pensar na significação da sua propria vida. E tanto poderá voltar da guerra um simples destroço humano, como um transfigurado pelas revelações do soffrimento.

A guerra, portanto, não é sempre um flagello. Como diz Dostoievski, no "Journal dun écrivain" — ella é algumas vezes a salvação. O que acontece ao individuo, acontece tambem aos povos. A guerra revela as suas virtudes e os seus peccados. A' luz do soffrimento, elles se contemplam sem disfarces, e da attitude que assumirem em face de si mesmos, dependerá a imagem futura do seu destino, que tanto poderá ser a imagem da decadencia como a imagem da plenitude.

O martyrio da guerra é uma prova de fogo imposta por Deus aos povos, para que revelem o seu valor e a sua grandeza. Os que têm realmente direito á vida, são os que, no soffrimento, se removam e se fortaleçam, reconhecendo as suas culpas, ao contrario de se obstinarem como guardiões de injustiças e de erros. Os povos fortes se definem pela coragem do exame de consciencia nas horas dramaticas da sua historia...

Sem duvida, são impenetraveis as intenções divinas, mas não é possivel deixar de sentir que a guerra deve ter, no plano da Providencia, um sentido creador. Não podemos conceber que ella seja apenas uma força de destruição e de morte. Sentimos, porém, que os seus resultados serão positivos ou negativos, na medida em que o homem souber ou não, se utilizar dos seus ensinamentos.

São das mais graves, por isso mesmo, no mundo moderno, as responsabilidades do Espirito. O soffrimento dos povos actualmente em luta exige delle uma actuação creadora. Mas, o Espirito não poderá agir, no sentido de crear uma civilização mais humana, sem que sejam restaurados os valores do Christianismo, cuja negação arrastou o mundo á actual catastrophe.

A guerra, que hoje tortura os povos da Europa, não póde ser encarada como um simples embate de ideologias politicas ou de interesses economicos. Para o Espirito, ella é mais do que isso: é a expiação de um passado de erros e de traições á Verdade, é a confirmação da impotencia do homem para resolver, sem Deus, os seus problemas e, principalmente, é uma opportunidade de salvação offerecida ao mundo. Mas a salvação não se alcança sem luta e sacrificio; mais do que isso, ella não se alcança sem uma mudança radical de attitude, sem uma reconsideração dos valores que informam a vida. No caso da civilização moderna, trata-se de um regresso ás fontes do humanismo christão. O Espirito deve considerar, em face da guerra, todos os erros de que se fez responsavel que a determinaram, para qua humanidade possa extrair, do seu proprio soffrimento, uma força de renovação.

Pois, só um caminho se offerece hoje, a um mundo que está esgotando, na expressão de Berdiaeff, a sua experiencia da liberdade: "morrer para renascer".

S. Paulo, dexembro de 1940.

Dr. Aluizio Moura

Da Assistencia á Psicopatas Da clinica psiquiatrica da Faculdade de Medicina. Da Sociedade de Medicina de Pernambuco. Da Sociedade de Neurologia, Psiquiatria e Medicina Legal do Rio de Janeiro

DOENÇAS NERVOSAS E MENTAES — DOENÇAS INTENAS (Coração, Aorta, Figado, Rins, Estomago, Intestino)

Consultas diarias das 10 ás 12 e das 15 ás 18 horas, á rua Nova, 163-1.º. Residencia — Barão de Itamaracá, 385 — Fone. 20618 — Espinheiro — RECIFE

ATAQUES NERVOSOS OU EPILEPTICOS

NOVO TRATAMENTO

O tratamento mais eficaz e seguro que a medicina tem hoje em dia para os ataques nervosos ou epilépticos é o que se faz com MARAVAL — solução. Este poderoso medicamento, graças á feliz combinação de elementos opoterápicos e vegetais de sua fórmula, restitue em pouco tempo a saúde, a alegria e o socêgo aos doentes. MARAVAL — solução — é verdadeiramente o tratamento racional e cientifico dos ataques nervosos e epilépticos.

Não encontrando MARAVAL — solução — nas Farmácias e Drogarias, escreva ao Depositário, Caixa Postal 1874, São Paulo.

MARAVAL

NÃO DEIXE SEU ESTOMAGO CONDUZI-LO A UMA MESA DE OPERAÇÃO

Entre os órgãos que mais cuidados requeram, está o estômago. Qualquer perturbação, como, por exemplo, a azia frequente, o máu hálito, as cólicas, etc, devem ser imediatamente tratados com um medicamento que seja de fato eficaz. Dessa fórma, evitará que o mal se alastre, e impedirá uma operação. BISMUBELL é um medicamento de efeitos seguros e decisivos sôbre qualquer caso de males do estômago. BISMUBELL é o mais poderoso cicatrizante da ulcerações do estômago, sendo, portanto indicado em todos os casos de úlceras gastro-duodenais, máu halito, azias, cólicas e distúrbios gástricos e intestinais. BISMUBELL age como protetor e como cicatrizante da mucosa do estômago, na qual forma uma verdadeira muralha contra as doenças, evitando as operações e acalmando as dores. BISMUBELL acha-se á venda em pó e em comprimidos. Não encontrando BISMUBELL nas Farmácias e Drogarias, escreva para o Depositário, C. Postal 1.874 - S. Paulo.

BISMUBELL

SOBRE BERGSON

(Conclusão da 1.ª pagina)

acontecimentos actuaes. Ninguem poderia admittir que se prolongasse ainda mais a vida de um philosopho, cuja obra é a negação obstinada dessa civilização materialista e dessa ideologia primaria que se apoia em postulados puramente zoologicos e vitaes.

A figura de Bergson pertence a um passado, ainda recente, em que os pensadores discorriam livremente sobre os problemas da natureza e do homem e em que a unica difficuldade opposta á creação philosophica decorria dos proprios termos e condições peculiares á materia especulativa. O philosopho, acreditava no livre arbitrio, teve sempre a preoccupação de se definir perante a noção da liberdade humana. A elle repugnaria, mais do que a qualquer outro, a violencia organizada contra o direito de ter idéas e de exprimil-as sem constrangimento A sua formação aristocratica, o seu respeito pela personalidade livre, a sua finura innata e o seu sentido das coisas do espirito o tornaram um inadaptado, um ser completamente diverso desses melancolicos exemplares da nossa especie que se encontram tão distantes, sob o ponto de vista intellectual, do grande philosopho, como os primitivos da epoca da pedra lascada do homem civilizado.

A philosophia bergsoniana deve parecer aos modernos adeptos dos regimens totalitarios uma peça de porcellana, ornada de preciosos arabescos, cuja fragilidade não resiste ao sopro do vento nordico, que vem carregado de gritos e maldições. As theorias de Bergson não podem interessar a uma geração que prefere conduzir aeroplanos e carros de assalto a penetrar os meandros subtis da especulação e a contemplar a essencia das idéas eternas. A inactualidade da obra de Bergson significa, assim, a actualidade da propria philosophia em um periodo historico dominado pelo odio ao espirito e pelo desprezo á personalidade livre e creadora.

ESCREVER E PUBLICAR

(Conclusão da 1.ª pagina)

indirecta mas talvez muito proveitosa, é a propaganda do costume, tão distincto de dar presentes de livros. Do mesmo modo que as empresas de força e luz costumam realizar longas e insistentes campanhas de conselho ao povo para usar a electricidade, os interessados da industria editorial podem ampliar muito pela propaganda o habito civilizado dos presentes de livros. Os autores "têm outra campanha a realizar, em sentido contrario. Quando um escriptor publica um novo trabalho, se elle não dispõe de recursos empobrece ainda mais para obsequiar os amigos com uma larga distribuição gratuita. Se não se dispuzer a conquistar alguns inimigos ou, pelo menos, a semear, resentimentos, seus direitos autoraes vão embora com essa "tiragem" ruinosa. Elle tem de offerecer o seu livro, não só aos confrades, como a todos os amigos, e mesmo a muitos simples conhecidos que o reclamam.

Seria muito util lançar no Brasil um costume galante da França e de outros paizes: quando o escriptor publica um volume, os amigos hão esperam nem pedem que elles lh'o offereça; ao contrario, apressam-se em homenageal-o, comprando um exemplar e pedindo-lhe a honra de um autographo.

E' preciso que se adopte e generalize, urgentemente, essa nórma tão elegante e salutar no Brasil. Tenho motivos especiaes e imperiosos para pensar assim.

SOFFRE DO RINS?

Acido Urico, Rheumatismo, Arthritismo, Calculos, Icterícia, Cálculos, Lumbago, Dôr nos Calcanhares e Articulações, etc. — encontram allivio no

UROLITHICO

UROLITHICO

MAQUINAS DE ESCREVER

Está suja a sua maquina? Quebrou-se?

Telefone para o N.º 2030 ou mande suas ordens para ALDEM L. BARRETO — Rua Velha. 321.

Trabalho Garantido

AS TRES ESCALAS

(Conclusão da 1.ª pagina)

psos e recuos, dictaduras e guerras, inflacções e totalitarismos, sem o rótulo dessas palavras novas; em breves dias se perdeu mais de uma vez o thesouro accumulado em seculos, que outros tantos levou a restaurar-se. O mal é muitas vezes destruido pelo mal. Como ha a intelligencia da estupidez, ha o beneficio do mal. Os barbaros, que se entornaram pelas provincias romanas depois do secujo V, e os turcos ottomanos, que entraram em Byzancio dez seculos depois, não sabiam que levavam a punhalada de misericordia a mundos em decomposição.

Estes repetidos colapsos de civilizações com suas technicas e suas culturas criam a esperança de uma hygienica amnesia collectiva, que elimine o saber maldito das armas mortiferas, inimigas do homem.

Não assistimos só a uma segunda guerra mundial. Muito mais do que isso, soffremos uma revolução mundial. Essa revolução não é fim, é ponto de chegada de uma phase ou de um estylo da vida social; é a parede em que esbarra uma civilização embriagada de machinas e de super-abundancia demographica tal que supprimiu o valor da vida humana. Com um pé se extermina de um momento para outro um formigueiro, sem que a quantidade e os maleficios das formigas sobre a terra diminuam com o desapparecimento desse formigueiro.

Uma civilização é um conjunto harmonico ou coordenado de funcções sociaes e de technicas de producção, é um equilibrio economico e uma cultura. O systema europeu destas coisas, que formam o conteudo da civilização, que está em crise; inhibições ethicas, religiosas e juridicas, prestigio do espirito; organização do accesso facil aos bens materiaes da vida; zona livre da personalidade para expandir o seu anhelo de levitar-se acima das operações subsidiarias da existencia vegetativa; civilização projectada para o futuro, num anseio incontentavel de mais e melhor, mais alto e mais puro...

Quem tem o gosto da leitura da historia póde recordar muitas crises analogas. A descoberta dos metaes, a domesticação do cavallo, as armas de fogo, a navegação do mar alto, cada invenção nova applicavel ás velleidades de dominio trouxe uma revolução mundial, com seus imperialismos e suas victorias. O motor, as armas automaticas e a super-população é que são os verdadeiros dictadores actuaes. Os homens não são livres, nem uns dos outros, nem das forças cégas da natureza, nem do simples acaso das suas proprias invenções Um inesperado conjunto de circumstancias determinou o despotismo mais tôrvo da historia. O despotismo egypcio ou persa ou mesopotamico fundava-se no prestigio supersticioso do despota e não na coacção de armas irresistiveis, como o de hoje.

V

Nós, homens de hoje, maduros uns, ja sorvados outros, caimos muitas vezes no equivoco do physico distraido, que usasse as tres escalas thermometricas. Enraizados no seculo XIX que espiritualmente nos formou, sentimos a nostalgia desse el-dorado, porque conhecemos ainda a doçura de viver antes da Revolução, como dizia Talleyrand. Na vigencia delle, eramos muitos novos para lhe sentir a crise subterranea, accusada na literatura e na arte. Procedemos como certas donas de casa, que comparam mentalmente os preços de 1900 em bôa moeda forte com os de hoje em moeda fraquissima ou convencional. Como não voltam os preços de 1900, não voltará o teôr da vida novecentista, com seu liberalismo de figurino inglez. Tambem somos testemunhas do mundo immediato, o engendrado pelas guerras, o mundo em febril mudança e depois em caótica treva, na improvisação incessante de doutrinas, que são apenas a legitimação dos instinctos cégos. Esse mundo é a mais instavel das construcções, porque a força nada institue e porque a vigencia de taes doutrinas instinctivas seria, de recuo em recuo, a morte. Mas, somos ainda élos de uma cadeia historica, sentimos responsavelmente a solidariedade das gerações, a que nos dá a paternidade de filhos ou de idéas. Debruçamo-nos ansiosamente sobre o fluxo dos successos e procuramos interpretar-lhes o sentido, achar os topicos essenciaes da realidade nova do seculo XXI.

Tanto nos poderiam chamar "a geração das duas guerras" como "a geração das tres escalas". E' isso que faz a angustia do homem europeu maduro: tem de se bater pelo que não volta ou pelo que não sabemos o que venha a ser, contra uma realidade brutal bem viva...

PALAVRAS CRUZADAS

PROBLEMA N.º 10, DE CONSELHEIRO

DICCIONARIOS: JAYME DE SÊGUIER E FONSECA

ROQUETE EM RETRIBUIÇÃO A MARIA

HORIZONTAES

3 — Resina do pinho. 4 — Bodeqr. 6 — Tranquillizar. 8 — Tambem. 9 — Uma das Cyclades. 10 — Ernesto Silva. 12 — Desabrido.Fig. 14 — Rio da Allemanha. 16 — Cylindro opaco, em cujo comprimento se acham dispostos muitos espelhos. 17 — Moço de estrebaria. 18 — Monte de terra que servia de demarcação. 19 — Pronome. 20 — A esse proposito. 22 — Contracção. 23 — Especie de couve. 26—Topete postiço. 27 — Adverbio.

VERTICAES

1 — Heroe mythologico. 2 — Agrada, verbo. 3 — Sitio da Africa do Norte antiga. 4 — Particula que significava sim. 5 — Nome que os egypcios dão ao sol. 6 — Fazer voltar para traz. 7 — Desenganadamente, Fig. 8 — Rei dos mosbitas. 11 — Membrana ou divisoria entre duas cavidades. 13 — Asas. 13 — Interjeição. 14 — Pato. 15 — Foz por onde o rio desagua no mar. 20 — Serpente do Brasil. 21 — Pateo cercado de habitações pobres. 24 — Proposição. 25 — Merenda.

Publicamos hoje, o *Problema* n. 10, do nosso collaborador *Conselheiro*, cujas soluções devem ser enviadas até o dia 19 do corrente.

Entre os collaboradores que enviarem soluções certas será procedido um sorteio de um premio que constará de um livro da collecção *Para todos*.

A correspondencia deve ser enviada para HELENO, Secção de "Palavras Cruzadas" — DIARIO DE PERNAMBUCO — Praça da Independencia, 12 — RECIFE.

SOLUÇÕES

DO PROBLEMA DE GOMES

HORIZONTAES

2 — Oso. 5 — Manu. 7 — Orear. 9 — Seguir. 11 — Edacra. (Arcade). 12 — Ubi. 13 — Ao.

VERTICAES

1 — Homose. 3 — Sared. 4 — Onega. 6 — Uaucu. 8 — Rirba. (Abrir). 10 — Ralo.

Recebi soluções certas dos seguintes collaboradores: Romeu do Prado, Juca, Narciso, Apho, Tibiriçá, Vezuvio, Figueirôa, Zé, Asev, Santinho, Jaguarary, Pedrinho, Atuádo, Alvaro Britto, Rasputin, Hariel, Dr. Macahyba, Balaca, Iris, Jupiter, Zeta, Esopo, Leibnta, Neptuno, Zezé, Cantio, Calepino, Farrapo, Hanon, Zenon, Solon, Edipo, Platão, Icaro, Idéta, Helena, Irene Nobrega, Maria Salomé Siqueira, Nani, Apparecida, Aleyda Barcellos, Silene e Maria.

Procedido o sorteio foi contemplado o nosso collaborador DR. MACAHYBA, que poderá procurar o seu premio em nossa redacção, do redactor desta secção, das 17 ás 18 horas, diariamente, excepto aos domingos.

DAS CHARADAS DE CONSELHEIRO

Icicariba. Gurutuba. Palhacarga. Brinça—o. Engordo—a. Arada—o.

Recebi soluções certas dos seguintes decifradores: Romeu do Prado, Juca, Narciso, Tibiriçá, Figueirôa, Rasputim, Asev, Dr. Macahyba, Zé, Gomes, Apho, Vezuvio, Falaca, Santinho, Balaca, Hariel, Alvaro Britto, Pedrinho, Platão, Icaro, Idéta, Helena, Irene Nobrega, Maria e Apparecida.

PROBLEMA DE VEZUVIO

Diccionario: *Silva Bastos.*

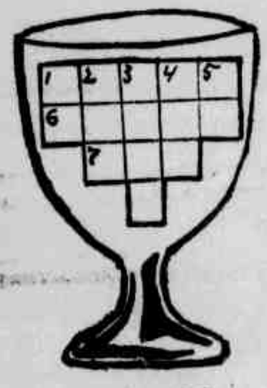

VEZUVIO.

HORIZONTAES

1 — Planta brasileira. 6 — Pequeno verme do Brasil. 7 — Cuvilheira.

VERTICAES

1 — Nota musical. 2 — Bebedeira. 3 — Especie de pequena cegonha. 4 — Plebe. 5 — Interjeição.

CHARADAS DE CONSELHEIRO

Diccionarios: *Simões da Fonseca* e *Fonseca Roquete.*

DEDICADAS A MARIA

NOVISSIMAS

2—3. Este peralta desobedece aos mestres, *enganando com logações* os companheiros de aula, levando tudo *por gracejo.*

2—3. Se assim continuar, para *logar seguro* será *levado*, pouco lhe valendo o *privilegio* de ser filha de gente d'algo.

3—2. Este *estouvado* deixou-me os *moveis* em completa *desordem.*

CASAES

2. Safa! *Soberba* e presumpção *até* ali!

3. Com esta vida de malandro e *dissoluto*, este gajo acabará na *prisão.*

3. Pelo *aspecto*, este typo mostra ser *pessôa de procedimento pouco regular.*

CORRESPONDENCIA

EZEE' — Recebei o seu trabalho. Está bem feito, podia ter sido melhor cruzado, como é o primeiro. Passa. Futuramente espero coisa melhor.

HELENO

Homens fracos - Homens nervosos - Homens esgotados - Homens desmemoriados -

Portadores da descrença, moços combalidos pelo esgotamento, moças indiferentes aos prazeres da vida, não desesperem; combatam estes males de fundo nervoso, usando o famoso remedio de plantas indigenas, "Gottas Mendelinas", cujo efeito extraordinario está assombrando o mundo. Energicas e de efeito seguro, sem contra-indicação, podendo ser usadas até por pessoas de idade avançada, as famosas "Gottas Mendelinas", adotadas nos hospitais e receitadas por centenas de medicos ilustres, são o espantalho da velhice e da neurasthenia. Nas phars. e drogs. locais. Vidro 12$000, no Rio, pelo Correio mais 1$500. Pedidos a Araujo Freitas, Ourives, 88, Rio

Pelos Municipios

CARPINA

Festa de São José — O programma das solennidades — Actos marcados para hoje

CARPINA, 14 (Do correspondente) — Promettem revestir-se de brilhantismo as festas de S. José, padroeiro da parochia de Carpina.

O programma das festividades constará do seguinte:

Hoje — A's 19 horas, trasladação da bandeira do santo padroeiro, que sairá da igreja de S. Sebastião para a praça de S. José, onde será hasteada.

Será a juiza da bandeira a viuva João de Petribu'.

Amanhã — Noite dos casados: ás 6 horas, salva de 21 tiros e alvorada por uma banda musical de Nazareth; 9 horas — missa acompanhada de canticos, por cantores dessa capital e sermão pelo religioso franciscano frei Cherubino; ás 12 horas — segunda salva acompanhada de musica; ás 17 horas — retreta, barraquinhas e outras diversões; ás 18 horas — terceira salva; ás 20 horas — ladainha, Ave Maria, sermão pelo padre Fernando Passos e benção do S.S. Sacramento.

Haverá barracas de prendas, fogos de artificios, carrousels e outros divertimentos populares.

Os dias 17 e 18 serão consagrados ao commercio e solteiros, respectivamente, havendo missas e canticos religiosos e na praça da Igreja entretenimentos para o povo.

Dia 19 — Festa a cargo da commissão dos casados. Haverá pela manhã salva. A's 9 horas — missa solenne e sermão. A's 12 horas — salva. A's 16 horas — procissão solennissima em que serão conduzidas em andores as imagens do padroeiro, do Coração de Jesus e de Nossa Senhora da Conceição. Ao recolher da procissão pregará o pe. Arruda Camara. Em seguida será cantada a Ave Maria, havendo sermão, *Te-Deum* e benção do Santissimo Sacramento.

Na praça de S. José e adjacencias continuarão a funccionar todos os divertimentos das outras noites.

BARREIROS

Nenhum damno pessoal causou a cheia do Una — Festa de São José da Corôa Grande

BARREIROS, 11 (Do correspondente) — No dia 7 do andante o rio Una amanheceu com indicios de uma grande cheia, dado o enorme lençol de buroncias que descia na correnteza d'agua. A' noite o nivel do mesmo rio subiu consideravelmente, a ponto de ameaçar abater os pilares da ponte em construcção, chegando mesmo a arrastar o estaqueamento.

O serviço do novo proprio estadual estava bem adeantado. As baixas occasionaram a paralysação dos serviços de transporte, deixando sem communicação a cidade com o bairro de Baité, onde fica localisada a estação da Great Western e a Cooperativa de Consumo Central Barreiros.

O prefeito da cidade, ao ter conhecimento da cheia, determinou providencias no sentido de abrir a nova barra de Varzea de Una, o que se realizou com presteza, facilitando, dest'arte a evacuação das aguas.

A Usina Central teve a sua illuminação interrompida durante dois dias.

O sr. Manoel Quintino Fernandes e Waldemar Bello, secretario da Prefeitura, permaneceram de promptidão, para qualquer eventualidade.

No dia 9 a cheia entrou em franco declinio, já estando hoje o volume d'agua quasi no nivel normal. Desde hontem á tarde que se acha restabelecido o serviço das baixas.

A enchente do Una não causou nenhum damno pessoal, neste municipio.

— Na capella de São José da Coroa Grande, deste municipio, realizar-se-á no dia 19 do corrente, animada festa em homenagem ao seu padroeiro.

A' noite, do dia 15, sahirá a bandeira da residencia da sra. Anna Luiza Gomes Ferreira, juiza da festa, em procissão pelas principaes ruas, sendo logo em seguida hasteada em frente á capella.

Será orador, o revmo. padre Felix Bareto.

— Anniversaria no dia 12 do corrente a menina Marinita, filha do sr. Waldemar Bello, secretario da Prefeitura local, e de sua esposa, d. Arlinda Bello.

— O Grupo Escolar da praia de Gravatá, mantido pelo dr. Jayme Coimbra, reabriu as suas aulas, no dia 3 do andante, com uma matricula de 55 alumnos.

— Nasceu hoje, nesta cidade, um menino, filho do dr. José Mario de Oliveira, contador da Usina Central Barreiros, e de sua consorte d. Luiza Oliveira.

P. T. & P. CO. LTD.

VAGAS PARA CONDUTORES

A Companhia avisa que aceitará candidatos para as vagas de condutor, désde que tenham, no minimo, 1m,65 de altura, compleição robusta e possam apresentar:

a) Certidão de idade comprovando ter 22 anos ou mais;
b) Declarações assignados por seus antigos patrões durante os ultimos cinco anos, no sentido de que foram empregados de bôa conduta;
c) Certidão negativa do Arquivo Criminal com o visto da Delegacia de Ordem Social;
d) Atestados de exemplar comportamento civil e moral assignados por pessôas idoneas que os tenham conhecido ha mais de tres anos.

Os candidatos serão submetidos a exames medicos necessarios e a todas as demais provas exigidas pelo regulamento da Companhia, para admissão de empregados.

Recife, 7 de março de 1941.

A ADMINISTRAÇÃO.

O unico carro que com um litro de gazolina percorre doze quilometros
Agentes exclusivos para os Estados de Pernambuco, Paraiba, Alagôas e Rio Grande do Norte

POSTO DE SERVIÇO SÃO CRISTOVÃO
Pinto Irmão & Cia. Limitada
RUA DA UNIÃO e RUA DA AURORA, N.º 295
TELEFONE 2032 — END. TELEG.: "PIRMÃO"

1 Mecanica em geral
2 Capotas, forros e estofos
3 Pintura a "Duco"
4 Reparos de autos acidentados em geral
5 Carga em baterias
6 Secção de desamassamentos e retoque para atender a serviços rapidos
7 Soccorros mecanicos e reboques
8 Garage para recolher autos
9 Lubrificação e lavagens
10 Venda de peças, acessorios, gazolinas e oleos
11 Vendas de autos novos e uzados com ou sem troca.

PLANTÃO DE PHARMACIAS

De accordo com a tabella organizada pelo Departamento de Saúde Publica estarão de plantão, hoje, as seguintes pharmacias:

Santo Antonio — Simões Barbosa e Maritima; Bôa Vista — Sta. Cruz; S. José — João Britto; Pina — Pina; Afogados — Salva Vida; Areias — Cruz Vermelha; Tigipió — Cordeiro; Soledade — Royal; Capunga — Capunga; Torre — Magdalena-Torre; Av. Caxangá — Caldas; Caxangá — Sanitaria; Poço — Poço; Av. Norte — Imperio; Encruzilhada — Democrata; C. Amarella — C. Amarella; Campo Grande — Jorge Lobo; Arruda — Arruda; Agua Fria — Protectora; Fundão — Modelo; Santo Amaro — Santo Amaro.

Motores triphasicos e monophasicos

HAUPT & CO.
RIO DE JANEIRO — SÃO PAULO
FUNDADA EM 1823

LIMOEIRO

A maior cheia que já se registrou na cidade — Marcada para o dia 23 a inauguração do hospital Fernando Salsa — O reinicio das aulas

LIMOEIRO (Do correspondente) — A ultima cheia do Capibaribe foi a maior que já se registrou nesta cidade. Os estragos são consideraveis, principalmente no bairro da Piraulra, onde foram destruidas mais de dez habitações.

A pequena agricultura, que se desenvolve nas margens do rio, foi completamente arrasada.

Está marcado para o dia 23, com a presença do interventor federal, a inauguração do Hospital Fernandes Salsa e da Praça da Bandeira. O hospital, cujas obras já foram terminadas, não tem ainda abastecimento de agua. O prefeito espera resolver, muito em breve, por meio de perfurações, do sub-solo, esse problema.

Do Maranhão, onde se encontrava, em goso de férias, retornou a esta cidade, acompanhado de sua esposa, o sr. Hélio Lisbôa de Moraes Rego, secretario da Prefeitura Municipal.

Encontra-se nesta cidade, em visita aos seus pais, o cap. Ladislau Pinto, ora servindo no Batalhão aquartelado em Natal.

Os cacoteiros locaes, da tropa *Henrique Dias*, pelo trem do horario, seguiram para o Recife, afim de tomar parte nas solennidades prestadas ao ministro da Marinha.

Em frente ao Gymnasio está localizado o Horto Florestal de Limoeiro, cujas arvores já estão bem crescidas. Compete á Prefeitura dispensar, agora, o tratamento necessario ás centenas de arvores preciosas, fructos da dedicação do Raymundo Moura e Vasconcellos Sobrinho.

A empreza arrendataria do cinema *Aurora* está no dever de proporcionar aos frequentadores daquella casa diversional melhores films, conforme aconteceu no inicio de sua gestão, quando só eram exhibidas peliculas de valor. Devido a esta falta de attenção para com o publico tem diminuido a frequencia ás sessões cinematographicas.

Terão inicio no dia 17, as aulas do curso gymnasial. A directoria offerecerá aos professores e demais auxiliares da casa, um almoço em commemoração ao reinicio dos trabalhos escolares.

Em regosijo ás approvações nos concursos de habilitação nas faculdades de Direito do Recife e de Medicina, do Rio, dos seus filhos Joel e Jayme, o sr. Luiz da Motta Silveira offereceu, aos seus amigos, uma ceia, em sua residencia. Saudando os homenageados, falou o dr. Cicero Barretto. O sr. Joel da Motta agradeceu a homenagem.

Encontra-se no Recife, onde se submetteu a uma intervenção cirurgica, a sra. Elaine de Arruda Gomes, esposa do *sportman* José Gomes. Seu estado é lisonjeiro.

O sr. Etebaldo Aragão, que se encontra intrenado no Hospital do Centenario, sob os cuidados medicos do dr. Ramos Bezerra, está em franca convalescença.

Contrairão nupcias no dia 18 do corrente, o sr. Clovis Coutinho, proprietario no municipio de Bom Jardim, com a srta. Theresa Theobaldo, filha do sr. José Theobaldo de Azevedo e de d. Odilina Theobaldo de Azevedo, residentes nesta cidade.

CORRENTES

Os estragos das cheias

CORRENTES, 11 — As chuvas aqui em Correntes, causaram enormes prejuizos, produzindo enormes atropellos á população.

Ficou o bairro da Bahia completamente interrompido, a maioria das familias pobres se retiraram alta noite.

Havendo grande inquietação dos habitantes da cidade, o prefeito facilitou transportes durante toda a noite para as familias e mandou prolongar a luz até as 5 horas da manhã.

Houve desabamentos de diversas casas na cidade e tambem da ponte do campo de Sementeira do Estado e outra ponte da estrada de Garanhuns.

COMPANHIA INDUSTRIAL PERNAMBUCANA

Assembléa Geral Ordinaria

São convidados os senhores Accionistas a se reunirem em Assembléa Geral Ordinaria, ás 14 horas do dia 31 do corrente mez, na séde social, ou seja no escriptorio da Companhia, em Camaragibe, municipio de São Lourenço, neste Estado, afim de tomarem conhecimento do Relatorio da Directoria, Parecer do Conselho Fiscal, deliberarem sobre a approvação do Balanço, contas e actos da administração, relativos ao exercicio findo em 31 de Dezembro de 1940 e bem assim elegerem os membros do Conselho Fiscal e seus supplentes, para o corrente exercicio.

Camaragibe, 14 de Março de 1941.

(ass.) MIGUEL SANTOS
Director-Thezoureiro

AVISO

"THE PERNAMBUCO TRAMWAYS & POWER COMPANY LIMITED", devidamente autorisada pela DIRETORIA DE SERVIÇOS PUBLICOS CONTRATADOS, vem pelo presente avisar ao publico que tendo necessidade de executar trabalhos urgentes em suas linhas de distribuição de energia eletrica, interromperá, entre 6 e 15 horas do dia 16 do corrente, Domingo, o fornecimento de energia aos consumidores das seguintes ruas:

Rua Princeza Isabel, trecho comprehendido entre a Rua da Aurora e Rua 7 de Setembro, lado impar;

Rua da Saudade entre a Rua Princeza Isabel e Rua Conde da Bôa Vista;

Rua 7 de Setembro entre a Rua Princeza Isabel e Rua da Imperatriz;

Rua da Aurora entre a Rua Princeza Isabel e a Rua da Imperatriz;

Rua Conde da Bôa Vista entre a Rua do Hospicio e Rua da Aurora;

Rua do Hospicio entre a Rua Conde da Boa Vista e Rua do Riachuelo;

Rua do Riachuelo entre a Rua da Aurora e Rua do Hospicio;

Rua da União entre a Rua Princeza Isabel e Conde da Boa Vista.

A ADMINISTRAÇÃO.

ALTINHO

As cheias do Una — O carnaval esteve animado — Notas sociaes

ALTINHO, 11 (Do correspondente) — Cairam abundantes chuvas neste municipio. O Una desceu com enorme cheia, arrastando no seu curso, madeiras e animaes e residuos.

Tres casas, situadas nas suas immediações, foram invadidas pelas aguas, que subiram mais de um metro. Os seus proprietarios tiveram soccorros efficientes e immediatos, não só da municipalidade, como de alguns particulares.

No interior do municipio, os estragos não foram menores. Cercas de arame farpado, valados, etc., foram arrastados pela impetuosidade das aguas. Não houve damnos pessoaes.

— O Carnaval deste anno foi animadissimo.

O Zé Pereira, acompanhado de enorme sequito, percorreu as principaes arterias da cidade, debaixo das acclamações populares. Realizaram-se, durante os 3 dias, bailes a phantasia.

— No dia 14 de fevereiro ultimo, nasceu o menino Daniel, filho do sr. Luiz Benevides de Mello e de sua esposa, sra. Maria José de Carvalho Mello.

Ha poucos dias, tambem nasceu a menina Maria do Soccorro, filha do sr. Sebastião Oliveira e de sua esposa, sra. Maria José Barros Correia.

— Em visita a pessoas de sua familia, encontra-se nesta cidade o sr. João Nunes, commerciante em Serra Talhada.

— Altinho está de parabens com a inauguração de mais um hotel, de propriedade do sr. Antonio Camello Lins.

HEMORROIDAS E VARIZES

Tratamento sem Operação

Após longos estudos foi descoberto um remédio de componentes vegetais, que permite fazer um tratamento, absolutamente seguro, das hemorroidas e varizes. HEMO-VIRTUS é o nome desse remédio, que para hemorroidas internas e VARIZES deve ser tomado na dose de 3 colheres de chá por dia. Para as hemorroidas externas, usa-se o HEMO-VIRTUS, pomada. Comece hoje mesmo e leia com atenção o tratamento na bula. Não o encontrando em sua farmácia, peça-o ao depositário.

CAIXA POSTAL 1.874 (UM-OITO-SETE-QUATRO) — SÃO PAULO

S. JOAQUIM

Posto de monta — Cooperativa Agro-Pecuaria — Notas sociaes

S. JOAQUIM, 12 (Do correspondente) — Deve estar concluido dentro de pouco tempo, o posto de monta, que a Prefeitura Municipal de S. Joaquim, com assistencia e collaboração do Estado, vae installar.

O referido posto, que representa um grande melhoramento para este municipio, fica situado a meio kilometro desta cidade, numa propriedade adaptada ao creatorio e cortada pelo rio Cayanna, que banha a nossa urbs.

E' de se esperar grandes beneficios ao creatorio deste municipio desde que o mesmo é actualmente um dos grandes centros pecuarios do Estado, e onde os criadores vêm tomando o maior interesse pela melhoria do rebanho.

— O prefeito tenciona iniciar, brevemente, a construcção da séde do governo municipal, estando apenas a depender da elaboração da planta da cidade, que a Secretaria da Viação está prestes a concluir.

Tambem faz parte do plano de trabalho traçado para o corrente anno, o meio fio e o nivelamento das calçadas.

O Municipio não tem compromissos no momento e dispõe de um saldo de 21:540$500.

O patrimonio municipal de São Joaquim consta de uma area de 1472 propriedades, todas destinadas á polycultura e ao creatorio, estando assim fadado a ser, dentro de breve tempo, um dos maiores celleiros do Estado.

— A conselho medico encontra-se na cidade de Garanhuns, a sra Ernestina Cordeiro Franklin, esposa do sr. Arthur Cesar Franklin, tabellião e official do registro geral de immoveis deste municipio.

— Festejará solennemente, no dia 24 do mez proximo, o seu terceiro anno de existencia, o *Centro São-joaquiense de Cultura e Diversão*.

O programma da commemoração constará de um banquete aos socios fundadores, seguido de uma hora de literatura e arte. Alem disso, se pretende ampliar os festejos, cujo programma será publicado opportunamente.

— Sob os auspicios das autoridades municipaes projecta-se a fundação de uma Cooperativa Agro-Pecuaria, cuja finalidade é attender na medida do possivel os interesses do pequeno agricultor.

— Completa annos, nesta data, o sr. José Braga de Vasconcellos, collector estadual deste municipio.

A sociedade musical, de que o anniversariante é presidente, irá cumprimental-o á noite. Associando-se a esta homenagem, o *Centro São-joaquiense de Cultura e Diversão* tambem comparecerá, por intermedio de uma commissão.

— Passou por uma completa reforma o cine-theatro desta cidade e de propriedade da firma J. Paulino & Cia.

Será focalisado no proximo domingo o film *O Signal da Cruz*.

Os actuaes proprietarios da empresa muito se têm esforçado no sentido de corresponder á espectativa da população.

— Tomou posse e assumiu o exercicio do cargo de delegado de policia deste municipio, o sargento José de Siqueira Leite.

— Deu á luz a uma creança do sexo feminino, no dia 23 do mez p. passado, a sra. Joanna Queiroz de Oliveira, esposa do sr. Augusto Victorino de Oliveira, official do Registro Civil e de Casamentos do 1º districto deste municipio.

— Fez annos no dia 3 do corrente, a sra. d. Olga Deschamps, esposa do professor Hermano Deschamps, regente da philarmonica desta cidade.

TIMES

Escritorio e Agencia: Rua Leiloeiro Oficial
Estreita do Rosario, 244

2.º LEILÃO JUDICIAL

No dia 19 de Março, ás 14 horas, na Agencia (2 horas da tarde)

Francisco Times, leiloeiro publico oficial, autorizado por mandado do dr. Juiz de Direito da Decima Vara e da Provedoria, a requerimento do inventariante dos bens deixados por falecimento de d. Amelia Guimarães Leite, venderá em leilão publico judicial, em dia, hora e lugar acima, os seguintes imoveis:

A casa terrea de alvenaria sob o numero mil cento e quarenta e seis (1146), situada á rua do Conde da Bôa Vista, freguezia da Bôa Vista, edificada em terreno proprio, tendo uma porta e duas janelas de frente, piso de cimento, duas salas, tres quartos, saleta, cozinha, um quarto externo, gabinete sanitario e quintal murado, medindo de frente seis metros e oitenta (6,m80c.) e de fundo de 18 metros, afora as dependencias, avaliada por trinta e cinco contos de réis ..... (35:000$000).

A casa terrea de alvenaria, sob o numero cento e oitenta e oito (188), situada á rua do Nogueira, freguezia de São José, edificada em terreno proprio, com uma janela e duas portas, piso de cimento, duas salas, tres quartos, medindo de frente 4m,60c. por 17m,20 cents. afora a dependencia. Avaliada por ..... 12:000$000.

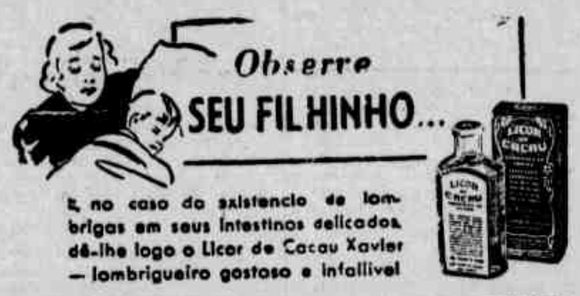

E, no caso de existencia de lombrigas em seus intestinos delicados dá-lhe logo o Licor de Cacau Xavier — lombrigueiro gostoso e infallivel

LICOR DE CACAU XAVIER

Leiloeiros Officiaes
EUSEBIO SIMÕES — DJALMA SIMÕES

Prestam contas 24 horas depois de effectuado o Leilão
Phone 6568

MAGNIFICO LEILÃO
Quarta-feira, 19 de Março de 1941
A's 14 horas
NA AGENCIA
"A LIQUIDADORA"
RUA NOVA N. 290
Tudo ao correr do martello

Grupo para sala de visitas com 4 peças em imbuia — dormitorio em imbuia do Paraná com 6 peças — sala de jantar em imbuia com 11 peças — Piano — Refrigerador eletrico "westinghouse" — Radio mundial — vimes — camas patente — cadeiras de junco — mesas quadradas — machina de escrever — machina de costura Singer — Ceia larga em alto relevo typo marfim — serviço de louça — serviço de cristal para mesa — relogios — louças — cristaes — metaes etc-etc.

Tudo ao Correr do Martello
NA RUA NOVA, 290

ESPIRITA-MEDICO

Atende por cartas. Mande nome, idade, profissão, descreva o que sente com envelope selado e seu endereço para C. P. 898 — Rio

Aristides Emery Carneiro
e
Maria José Muniz

Participam aos seus parentes e pessoas de suas relações, o seu casamento.

Goiana, 12-3-1941.

Recebemos directamente da Fabrica na Allemanha nova grande remessa dos afamados

MOTORES OTTO DEUTZ DIESEL

peçam orçamentos da
SOCIEDADE DE MOTORES
DEUTZ OTTO LEGITIMO
LTDA.

Recife, rua Imperador 207, Caixa postal 208

TIMES — LEILOEIRO PUBLICO OFFICIAL

Escriptorio e Agencia: Rua Estreita do Rosario, 244

LEILÃO JUDICIAL

Espolio de Francisco da Silva Ramos — Na rua da Hora n.º 534 — Espinheiro — No dia 20 de Março, ás 14 horas (2 horas da tarde)

Francisco Times, leiloeiro official, autorizado pelo Dr. Juiz de Direito da Provedoria, á requerimento do inventariante do espolio acima, venderá em leilão judicial, no dia, hora e lugar acima, o que abaixo se descreve:

Mobilia de sala de visitas com 12 peças, quadros, terno de sala de espera, cadeiras de vime, bureau e cadeira, mesa redonda com tampo de pedra, 2 guarda vestidos com espelhos, 1 roupeiro, cama para casal, 2 bancas de cabeceira, 1 divisão com paneau, cabide de suspensão, cama de solteiro, 2 bengalas, 1 guard chuva, 2 buffets, 1 christaleira, 1 mesa com cinco taboas, porta chapéos, mesa com filtro, 12 cadeiras, guarda comidas, albuns para retratos, trens de cosinha, mala de viagem, plantas, balanças, machina "Singer", fogão a alcool, e muitos outros objectos de casa de familia.

Attenção: ás 14 horas em ponto

TIMES — LEILOEIRO PUBLICO OFFICIAL

Escriptorio e Agencia: Rua Estreita do Rosario, 244

IMPORTANTE LEILÃO JUDICIAL

QUINTA-FEIRA, 20 DE MARÇO, A'S 14 HORAS (2 horas da tarde)
Na Rua da Hora n. 534 (Espinheiro)

FRANCISCO TIMES, leiloeiro publico official, autorizado pelo Dr. Juiz de Direito da Provedoria a requerimento do inventariante do espolio de Francisco Ramos da Silva, venderá em leilão publico judicial, em dia, hora e lugar acima, o que abaixo se descreve:

Importante sala de visitas com 12 peças, sala de espera com 4 peças, bureau e cadeira, quarto de casal com 5 peças, cama de solteiro e guarda vestidos, sala de jantar com 16 peças, relogio de suspensão, finos jarros, copos, calix, aparelhos de chá e café, pratos, talheres, finos objectos para adorno de mesa, centros, mala de viagens, valise, maleta, trens de cosinha, 3 bengalas, 1 guarda-chuva com cabo de ouro, machina Singer, 1 chapéo novo, palmeiras e muitos outros objectos de casa de familia de trato.

Attenção: A's 14 horas em ponto, do dia 20 de Março

"LYRA" Leiloeiro Oficial

AGENCIA A' RUA DAS LARANJEIRAS, 30

LEILÃO JUDICIAL

SABADO, 12 DE ABRIL DE 1941 EM SUA AGENCIA A' RUA DAS LARANJEIRAS, 30
Constando de predios pertencentes a massa falida da firma Neves Campos & Cia.

A'S 10 HORAS — A SABER:

Um predio n.º 42, á rua Rocha Pita avaliado em 20:600$000; um dito na rua da Piedade n.º 75, avaliado em 20:600$000; um dito a mesma rua n.º 73, avaliado em 16:800$000 e um dito a mesma rua, avaliado em 16:800$000.

LYRA por mandado do Exmo. Sr. Dr. Juiz de Direito da 8.ª Vara da Capital venderá ao Correr do Martello o que acima descreve a requerimento do liquidatario.

AO CORRER DO MARTELLO — CAUÇÃO NO ATO

DOENÇAS DO CABELLO E DO COURO CABELLUDO

PROPHYLAXIA E TRATAMENTO PELO

PILOGENIO

FORMULA E PREPARAÇÃO DO PH.co FR.co GIFFONI

VENDA NAS PHARMACIAS DROGARIAS E NAS CASAS DE ORDEM

FRANCISCO GIFFONI & Cia — RUA 1º DE MARÇO, 17 — RIO DE JANEIRO

Os disturbios provocados pela prisão de ventre e má digestão, são eliminados com o uso da Magnesia Salsomaggiore

Vargas Netto-um grande poeta

(Sua evolução emocional e mental)

José EUCLIDES

Si recordar é viver, alongando a mirada pelo passado de estudante da lendaria Faculdade de Direito do Recife, posso destacar aquelles traços fortes, do gaucho, que no "Brasil — a Terra e o Homem" — Arthur Orlando, com mão de mestre, pincelou e concluiu, resaltando, em duplo contraste, o Amazonas e o Rio Grande do Sul:—

"Que maior contraste se pode imaginar que o que existe entre aquelles igarapés, verdadeiros lagos cobertos de matta virgem, formando um inextricavel labyrintho de troncos, ramos, lianas e parasitas, e esses immensos campos (Rio G. do Sul) em que pastam enormes manadas de gado, correm velozmente innumeros bandos de veados e avestruzes e ao lado desses corredores que se movem com a rapidez do raio, o homem superior a todas as difficuldades e provações, vencendo todos os obstaculos e perigos, sente o prazer indescriptivel de uma expansão sem limites.

Do alto de sua sella, o gaucho domina o espaço, vence o tempo e subjuga a direcção.

A unica deficiencia nesse angulo da visão critica, é que o gaucho não vence, nem venceu o tempo, como não o venceu alguem jamais na terra, nem mesmo os povos fausticos occidentaes e profundos, de civilização sedimentarisada ou lithificada, como não venceram aquelles outros que tiveram os relogios de agua e do sol, foram puntiformes e euclideanos e plasmaram na crise de que fala Latino Coelho, a mais colorida e harmoniosa comprehensão possivel. Quanto ao mais, assiste ao inolvidavel Arthur Orlando, em face á alma gaucha, justa razão, bom senso, feliz imagem. Essas diatheses que são proprias e especificas, pela constituição da terra e formas de clima physico e moral dilatam-se no mais, chamentes brasileiras, ferozmente nacionaes, constituição ora revólta, obscura e compacta, ora segmentada, com tangentes e seccantes diversas, aqui immersa nos tremedaes das incrustações e lodo que transporta, ali emaciada pela delicadeza e ordem emocional, comedida na dor e na tristeza e ainda, por fim, incomprehensivel, como crateres, a deflagrar, affirmando-se, irreverente, para crear os ritos e os symbolos, o sentido do real como o irreal das chimeras...

A obra d'arte caminha com o artista e com a historia, immanente nessas diatheses dos seus momentos profundos ou lisos, ligeiros ou permanentes, impregnada de forma e differenciação.

Ninguem de nós, no espaço social em que está confinado, pode fugir a esse determinismo irrevogavel, do tellurico ao espiritual, até fechar a curva do seu destino. Neste caso está o sr. Vargas Netto. Seus livros compendiam essas manifestações diversas da alma humana, matizadas, á beira da torrente da vida, deferindo todas as notas do sentir, a dramatica, a epica, a epicurista, a parnasiana, a symbolista, a nostalgica, a elegiaca, prefigurando pedaços de sol, trechos de céos, estados de alma, formas de crenças, o acto, o facto, descriptivo, o texto e o pretexto, o anoelo e a gloria.

O poeta inflecte em todos os vertices e atalhos para postular. Quer sempre uma attitude. Mamestrel errante dos dias festivos e das noites silentes e enluaradas é um irreverente dentro do temor reverencial, sob o seu patos em que se adjunge e explicita, mas assenhoreado pelo seu estos immortal.

Do slavo, disse Spengler, que é horizontal. Acaso, porem, o horizontal não corusca, não illumina interiormente, não tem tragedias? O cavallo correndo pelas planicies immensas e esbatidas não cansa? Tambem a horizontalidade dos pampas por vezes é essencialmente tragica: se realiza e desnemetria e o mal fica lamentando por o ter realizado. A planicie tambem é factor de dissolução e segregamento, e valha isto para tornar o gaucho um reconvergido a si mesmo e, pois, a outras indagações e estados creativos.

"A horizontalidade dos pampas offerece ao cavallo, disse Arthur Orlando, mais vasto campo de acção que o accidentado das serras, tolhendo a carreira, e si a planicie dissemina, espaça a população, o cavallo serve de traço de união entre os individuos por ella esparsos, mas prendendo os individuos entre si pela facil e prompta communicação, acaba por prendel-o ao sol. Assim é que o cavallo acaba por tornar mais ou menos sedentario um povo de nomades".

Quiz buscar na sedentartedade de Vargas Netto o ponto saliente de sua creação artistica. Elle não é um decentrado ou um desinteressado nos dominios estheticos e espirituaes. Sendo tambem um introspectivo em que polarisa fortes estados de tensão, tem aquella alacridade gaucha que desabotoa, esplende e esfuzia em outro plano para crear os rythmos e accordes. Dahi os modos divergentes de ser da gana do medo, da dôr, da predestinação, da graça, da divina comedia e da melodia dos seus canticos. Emquanto nós, homens do nordeste, evoluimos pelo generico, pela homogeneidade, pelo global, pelo enovelamento identivo e psychico, para chegar mais tarde ao hecterogeneo, e ao concreto das differenciações, o gaucho, assentado em sua sella e com um pouto de gravidade inicial proprio e conhecido, chega a essa differenciação sem grandes desmaios e surprezas, creador de seu mundo circumdante numa modelagem bem familiar e conhecida e, por isso mesmo, uniforme e especifica. Dahi dizer o saudoso e eminente critico da *Escola do Recife*, numa imagem irreal e exaggerada, que o gaucho vence o tempo. Ao contrario, dentro do tempo, é elle um estanciado, em melhores estados de vigilias e obtemperamento. No seu calculo das probabilidades joga com a paciencia. O homem do norte inicialmente atormentado e preso, vê o grande microcosmo, emquanto que o seu irmão do sul brinca com o municiante e o inapprehensivel.

O primeiro nasce obnubilado e canta o vago, o indefinido, que fax simultaneo; o outro, tem essa simultaneidade na distancia, e canta a alegria, mesmo a tristeza, como um accidente, e que é transitoria no momento da sua visita ou apparecimento:

— "Olá Dona Alegria, como passa? — Eu bem, e você? — Mas dize: Porque tu me chamas assim? — Ora porque!? —Porque alegria é toda a minha vida desde que chegaste para mim".

Si de "Fraqueza" que é um dos poemas de *Jod*, o vate conta a alegria e o amor, sem ser aquelle amor perdidamente apaixonado que pelos disturbios gera a infelicidade e o crime, passarmos ao "Depois que chegaste", é ainda o mesmo esse sentido de apaziguamento interior:

"Nunca fui bom amigo da exma.
ancã dona tristeza,
Mas inimigo,
nunca fui tambem
Ella me visita algumas vezes
e como rara a visita
eu a recebia bem."

Esse expressionismo deflagrado por uma organização de artista comquanto se trate de um legitimo gaucho de raça, em bem dos seus foraes ethicos e biologicos, é bem a prova de que vive pelo tragico, pelo interior, pelo profundo. Como pintor imaginario e amigo como o seu irmão do norte dos sacrarios d'alma, Vargas Netto habita tambem as solidões, recebe e hospeda a tristeza, commede o drama da choça e do tugurio, tece a seu modo a trama da felicidade universal, conjuga os contrarios, preestabelece as reconciliações, naquella gama da legitimidade — a da dôr — que é o seu polo eviterno e pouco conhecido porque é todo interior e recondito. Apenas, ella não canta por cantar, de modo equivoco, de maneira alogica, remota, senão pela sua constante que é o desejo de ser bom, ver a gravidade em tudo, nos céos e nos mares, numa noite cheia de estrellas e dentro de um coração apaixonado de mulher. Dahi a sua castidade, o seu plexo, o seu immanente intuitivismo, a sua estabilidade.

O phenomeno da tristeza nelle é já soffrimento: Soffrimento em *Jod*, a mais sentida queixa pela imperfeição humana:

"Arbusto humilde á beira do caminho...
Joá!
Mostra, ás vezes, entre a ironica
maldade dos espinhos
as flores e os fructos que elle dá.
Os seus fructos encarnados
Como gottas de sangue que gelassem
na ponta de seus braços eriçados
não tem gosto algum.
E as suas flores alvas
estrellam a indifferença verde das folhinhas
sem perfume nenhum.
Sou como o Joá
Pois vejo,
ao fim de todo o meu labor,
que só dou flores que não têm perfume
e só dou fructos que não têm sabor".
....

Relanceando em summariada analyse retrospectiva uma vista de conjunto sobre a obra de Vargas Netto, deprehende-se de sua chronologia perfeita configuração e coherencia, idealiva e moral com os estados d'alma: começou localista e physiocratica com *Troupilha Creoula*, ouriçada de dardos e pruridos, quasi ingovernavel e telluriea, extrapolada, sem limites nem cansaços, nem saciedade, se quiserem, bravia e clangorosa, em "Quero-quero", "Tapera", "Cousa Velha", "Negado", "Chinoca" e "Fonte", as notas aladas da juventude cheia de tensões, mas, ainda arritmica, daquella arritimia que no dizer de Keyserling, em *Vida Intima*, é propria dos movimentos e da floração:—

"Quantas vezes trepei essa barranca
com a china sentada na anca do meu jingo,
Ella com uma das mãos na trouxa
que levava da fonte,
a outra segura em minha guaiaca...
e iamos assobiando o compasso do trote
do ultimo bochincho,
em que levantei essa bruaca!...
Mas é preciso que te conte
e isso te sustento,
Si eu descobrisse o sorro que a roubou,
havia de cortal-o como lonca
que não servisse nem para tento".

Ao meio dia de sua comprehensão creadora já o vate se engasta ao gorro das emoções ternas, ao emaciamento das impressões, já se ductiliza á vida relacional opulenta e cresce e esquematisa, a interpenetração é sensivelmente mais humana e attinge ao reinado do inconsutil e do paiz das fadas, a casa grande da felicidade universal, cheia de ouro, com amphoras de perfumes, com os roseiraes da idealização em flor, floridos pelos rosicleres que tudo enchem — o solidariamo, a bençam, a fraternidade, o amor...

Nessa phase segunda de enlevo e elevação espiritual, o seu tonus artistico é já de obliteramente pelas injustiças sociaes, pelo pagamento do mal com o bem, pelo estigr crescente da bondade que possue, calmando uma humanidade soffredora, terraplenando as desharmonias sociaes. Nesse entreacto de seu drama, é já universalista. Nessa segunda phase é universalista organico, em meio ao fervedouro das contingencias e da precariedade e caminha sem saber para uma modalidade culteranista que será o ponto definitivo e ultimo de sua grande arte.

Ao contrario do homem do nordeste que partiu universalista para chegar á beira da torrente da vida, triste, desconcertado e *demodé*, elle se entranhou pelas aguas claras e correu os pampas interminaveis, caminho da duvida agnostica, procurando no segregamento de si o sentido da tragedia e da melodia. *Seu Paiz dos Pacs*, sua tendencia divinatoria é um eterno caminhar pela Curiosidade para a experimentação.

O scientificismo da poesia como praticou Augusto dos Anjos, esse talvez não seja de seu tempo, pois a sedimentação historica que já tinhamos foi perdida pela extrapolação e pelas faltas de virtude de Dewy.

Mas, o gaucho experimenta sempre. E elle nesse conspecto da historia vae experimentar muito ainda. As suas gemmas mais preciosas não foram dadas. Deminsionaliado em seu proprio tempo, perquirirá o sentido de sua technica, nesse clima frio e gelatinoso em que os excessos e atomismos da machina mataram a tactica sensivel. Não obstante, elle fundirá. Fundirá, persuadido pela *querencia* que tudo quer e tudo pode, fóra dos lodos e dos odios, do compacto e do gregario, de ovular e do revolto. Sua *querencia* adscrever-se-á compassiva e socialmente, rouxinoliando á beira do caminho, vendo desatar-se do mundo velho as creações myrificas e encantadoras do novo scenario, differentes as formas e a estatuaria, re-enriquecidos os nucleos e essencias.

Dará, então, todos os descontos, os do eu e os do sobre-ti; reviverá, encarnará por outras formas orchestraes e de indagação da felicidade. Expectante e como uma interjeição de medo deante desse drama confrangedor, já se lhe adelgaça a mente, já pensa como irá operar. Caminha para o seu tempo historico, o seu clima, commede-o, para no crysol da psychosynthese alinhar a *querencia*, quasi nada gaucha em sentido localista, porque de gaucha só encerra aquellas aguas mediterraneas que pingaram no Atlantico para mostrar o horror do chaos! Para elle essa *querencia* já foi o Continente do 3º Dia da Creação, mundo não revelado ainda cheio de lodo, de odios, miasmatico, cruento e empedernido, e na aurora que vae raiar, as ermidasinhas de outr'ora transformadas e rechristianizadas em soberbas cathedraes!

E' já compassiva a sua *querencia*, vetusta e sempre nova, latina e não esdruxulamente norte-americana. Dá o que pode: carinhos, hospitalidade, amor. Não fere pelo grotesco de um gangsterismo deformador, mas acasala em novos espaços vitaes a machina romana e maternal; não duvida, porque espera. Espera sempre. E quem espera sempre alcança.

Espera o amor fecundo, o mediterraneo desaguado na America. Espera a plenitude da graça pela promessa, a gloria pela renovação. Em seu viajar não encontrará barrancos nem penedias antemuraes e recessivas. Quando cansado, descansará para preestabelecer novas configurações.

Em *Jod* já os seus poderes artisticos se dilataram em ricos potenciaes affectivos e do mais puro sentimento; não, porem, aquella *sensibilerie* descompassada ou desafinada e propria dos que sentem o desconnexo, a immedialitade das *cousas congeneres neste mundo de eterno esforço e de eterna imperfeição*.

Tenho para mim que Tu é um accidente emocional. Ensimesmado pela paixão, o poeta amava, e como não era permittido reconvergir ás formas do absolutismo e do regionalismo, a meio Sinai, depos a tuba para cantar alguem. E' o que transparece de suas notas sempre percutidas num sentido de proximismo e identificação.

Mas, aqui e ali já essas notes se desatam procurando Deus:

"Meus olhos são duas aguas-paradas no meu rosto
a reflectirem o céo de minha vida...
Tu vieste como uma garça fina e flexivel,
e paraste sobre ellas a tua graça fidalga
deixando a tua sombra alva nas suas superficies.
....
Si um dia as asas brancas se te abrirem
para o adeus do alto vôo,
pode a tua sombra alva desapparecer das superficies lenes
mas tua passagem ficará na argilla côr de sangue,
porque o meu coração é o fundo das lagôas."

Não será o fundo das lagoas mortas, obtemperaria, mas das lagôas, outros centros primigenos de novas gerações, cheias de sementeiras e onde a physionomia se retrata, sim, uma lagôa immensa, com berbiles para uma nova especie, mãe de outra fauna lacustre neo-romanisada na America unitaria e latina, sem lesirias, apenas aquecida e alumiada pelas prismatisações do sol de Deus, pelas constellações do Cruzeiro, nesta patria totalizada e profunda, alinhando a nova polis, syllabando a nova Grammatica, fundindo em novos diagrammas o idioma consubstanciado no amor, no apaziguamento e na felicidade.

A obra que Vargas Netto já nos dá a esse caminho:—trinam as cotovias; resinidificam os ninhos; a alma da raça estua sob o commando de um só Chefe e de um só homem providencial, e agora é caminhar com as estrellas do Céo e com o amor nos corações para as realidades dos Sonhos — os sonhos de um grande poeta.

DR. ZACHARIAS MACIEL
Docente-livre da Faculdade de Medicina
Medico do Hospital Pedro II
(Estomago — Figado — Intestinos — Coração — Rins — Doenças nervosas - Obesidade
Cons. R. Duque de Caxias, 288-1.º — Tel. 6188. Res. R. da Hora 402 — Tel. 28092

Não permitta que a prisão de ventre envenene o seu figado

Conserve os seus intestinos sempre limpos. Um corpo castigado pela prisão de ventre envelhece rapidamente pela arteriosclerose.

Todos sabem que um grande numero de molestias tem como responsavel a prisão de ventre ou constipação intestinal. As indigestões, Flatulencia, Hemorroidas, Dyspepsias, Vertigens, Neurasthenias, Lassidão, Insomnia, Perda de Apetite, Dôr de cabeça, Pontadas nas costas, Palpitações, Mau hallito, Espinhas no rosto, Ulcera na bocca, Apendicite, Congestão hepatica, etc., são manifestações de máu funccionamento do estomago figado e principalmente dos intestinos.

As PILULAS ALOICAS auxiliam os movimentos peristalticos dos intestinos, regularisando-os. Desinfetam o tubo gastro-intestinal. Expulsam os gazes e descongestionam o figado. As evacuações produzidas pelas PILULAS ALOICAS não são acompanhadas de dôres, ardor ou mal-estar. Sua acção é branda e completa.

Não se aventure aos riscos de agravar uma doença já por si tão grave, usando purgantes violentos e irritantes, que, ao invés de regularisarem os intestinos, ressecam cada vez mais. Recorra sempre ás PILULAS ALOICAS. Ellas nunca falham por antiga e rebelde que seja a sua molestia.

A' venda em todas as pharmacias e drogarias do Brasil.

NOVAS QUESTÕES SOBRE O CAROA'

(Conclusão da 2.ª pagina)

cional. A abundancia desta bromelia nos taboleiros da caatinga sertaneja, dispensará, durante muito tempo, a cooperação agricola.

Mas isto não significa que a cultura racional não possa ser realizada, com as vantagens culturaes de outras plantas. Com vistas ao caroá, a cultura se impõe exactamente na parte em que se visa a correcção dos attributos das fibras. E' materia delicada e de alta indagação scientifica, mas o seu valor economico autorisa este genero de pesquisas.

O interesse é publico e particular. Cabe, portanto, ao Estado autorizar seus technicos e lhes fornecer os elementos necessarios para o estudo do caroá sob esse aspecto biologico.

A firmas industriaes como José de Vasconcellos & Cia. cabe, igualmente, contractar especialistas para o mesmo fim.

Poder-se-ia crear um typo de caroá cujas fibras fossem uniformes, com o processo da *taroniação*? Em primeiro logar, é necessario sabermos si se trata de uma planta de *dia curto* ou de *dia longo*.

As plantas rusticas produzem sementes, na maioria dos casos, de tegumento resistente, caracter este que é commum ás plantas de *dia longo*.

Conrado A. Goelsen, em face da espessura do tegumento da semente do caroá, adoptou a pratica de desgnatal-o com o auxilio de uma lima, visando diminuir o periodo da germinação.

Uma vez conhecidos os caracteres deste vegetal, suas preferencias pelo meio physico ou as modificações que soffre em presença de certas condições mesologicas, cumpre que as sementes sejam submettidas a estadios preparatorios de effeitos posteriores que possam fixar os caracteres desejados pelo technico, que deve acompanhar cuidadosamente o embryão.

Tanto os estadios thermicos, photoperiodicos e lunares, como os demais processos da genetica, são os meios que o especialista pode utilizar para o desideratum deste delicado emprehendimento. E' necessario, porem, uma apparelhagem especial para estes estudos, como possuem paizes como a Italia e a Russia, onde se destinguem technicos como Lissenko e Girolano Azzi, mas não estamos impossibilitados de adquiril-a.

Por processos dessa natureza podem-se provocar, alem da determinação do caracter que se procura, rapido crescimento e rapido desenvolvimento da planta, o que será de grande resultado cultural e de alto alcance commercial.

Como é sabido em genetica, crescimento e desenvolvimento nem sempre concorrem na mesma planta, mas é possivel, com o auxilio scientifico, orientar-se a planta no sentido do melhor aproveitamento.

O processo é muito complexo e exige grande technica e muita habilidade por parte do investigador que assumir o encargo de tão importante empresa. Comtudo, não ha temer o commettimento. O exito justificaria os trabalhos mais arduos, não sob o ponto de vista da utilidade, como em relação ao merito pessoal.

Não pretendemos explanar, detalhadamente, processos scientificos da mais alta indagação, mas desejamos que os poderes publicos e os technicos de valor incontestavel que servem ao paiz, enfrentem, com a devida attenção, esse problema de vital importancia para a economia nacional.

MEU INTESTINO PARECIA MORTO...

O feliz operario Enéas Arimonta, residente nesta capital, á rua Glycerio, 640, que sarou completamente de uma prisão de ventre chronica com o uso das Pilulas Aloicas.

Não se trata de uma mystificação. Esta carta de agradecimento está em nosso escriptorio, á rua da Assembleia, 78, á disposição dos interessados.

"Snrs. M. Fittipaldi & Cia. Ltda. — Cordiaes saudações — Venho por meio desta agradecer a vv. ss. a maravilhosa cura que obtive com as suas Pilulas Aloicas. Eu padecia desde menino de uma rebelde prisão de ventre a ponto de passar 20 dias sem fazer minhas necessidades. Meu intestino parecia morto. Gastei minhas economias com laxantes de toda a especie. Em bôa hora,, um engraxate da rua Quinze ensinou-me as Pilulas Aloicas. Comprei um vidro na Casa Baruel e comecei a usá-las. Nellas encontrei a felicidade. Os meus intestinos começaram a funccionar com a maxima regularidade. Agora só tomo uma pilula de vez em quando para ajudar a digestão, sempre que abuso de comidas pesadas. Não tenho mais vertigens, enxaquecas palpitações, dor na bocca do estomago, nem pontadas nas costas. Hoje como bem, durmo melhor e vivo alegre. Junto a minha photographia e autorizo-lhes a publicar esta carta, a fim de que o povo paulista, soffredor, faça uso deste santo remedio.

• ••

IOFOSCAL

Faz musculos rijos, pulmões fortes e nervos sadios

DUAS PRAGAS DO ABACATEIRO

(Conclusão da 2.ª pagina)

prógenos e quando o mesmo é ainda pequeno toda a semente é roida, enchendo-se o espaço que a contem com serragem e excrementos. Nota-se, exteriormente, nos fructos atacados, uma zona circular ennegrecida, um tanto deprimida, em cujo centro localisa-se o orificio de penetração da lagarta.

Os fructos atacados, quando a semente é attingida, caem da arvore. A lagarta, uma attingido o seu desenvolvimento, abandona o fructo e procura o solo para chrysalidar.

Pelo que se conhece, essa especie alimenta-se somente dos fructos do abacateiro.

MEIOS DE COMBATE — Nas grandes plantações tornam-se quasi impraticaveis medidas directas de protecção aos fructos, como seja, por exemplo, sua inclusão em saccos de papel, no momento em que attingirem o tamanho em que são atacados.

Os fructos bichados, ou ainda na arvore, devem ser apanhados, queimados ou enterrados.

Costa Lima encontrou casulos de uma vespinha que, provavelmente, parasita a lagarta do *Bicho do Abacate*. No caso de se verificar a presença deste auxiliar, ao invés de serem os fructos destruidos, deverão ser conservados em caixas com terra ou areia no fundo, providas de uma téla metallica, cuja malha deve ser do tamanho sufficiente para impedir a sahida das mariposinhas e, ao mesmo tempo, permittir a evasão dos parasitas que irão destruir novas lagartas, concorrendo, dest'arte, para o controle da praga.

Como medida preventiva, podem os fructos ser pulverizados quando attingirem o tamanho de uma laranja, com *calda bordaleza arsenical*, que, controlando o desenvolvimento do fungo que produz a anthracnose, envenena as lagartinhas que tentarem perfural-os.

A FRIEZA INTIMA

a causa de muitas desgraças, sombreia a felicidade da maioria dos casaes. Aos interessados, o Instituto BEAUGENDRE, Caixa postal, 862, PORTO ALEGRE — R. G. do Sul, mediante simples pedido, remetterá discretamente e acompanhada de um GRAPHICO VIRIL, a sua importante bruchura "IMPOTENCIA VIRIL E FRIEZA FEMININA", tratando desse assumpto delicado e contendo instrucções valiosas que lhe permittirão voltar á vida e ao prazer.

CALDEIRA E LOCOMOTIVA

Por preço de ocasião, vendem-se: uma locomotiva a vapor, com capacidade de 60 toneladas de tracção e com bitola de 75 centimetros, uma caldeira, também a vapor, de 200 cavalos, mais ou menos, e com 192 metros quadrados de superficie de aquecimento, ambas bem conservadas e prontas para entrarem em funcionamento.

Para as devidas informações queiram se dirigir aos Srs. Pedro Amado & Cia. — Caixa postal, 32, em Aracajú — Sergipe.

O valor do ANNUNCIO depende de quantos o lêem: ANNUNCIAE pois, no DIARIO 2º. andar. Telephone 6857.

DR. SIMÃO FOIGEL

de volta de sua viagem ao sul do paiz, communica aos seus amigos e clientes que reassumiu a sua clinica especializada de doenças da pelle e syphilis.

Consultorio: — Rua Nova, 362.

BEXIGA RINS PROSTATA
URI THRA DIATHESE URICA
E ARTHRITISMO
UROFORMINA
DI GIFFONI
ANTISEPTICO DESINFECTANTE E DIURETICO

MAGNIFICA OPORTUNIDADE

Grande Empresa desta Capital está necessitando de um habil correspondente, dando preferencia a rapaz que saiba inglês ou castelhano. Qualquer candidato deverá escrever do proprio punho, para TRAVIATA, na Posta Restante deste JORNAL, mencionando as suas habilitações. Oferece-se bom ordenado.

A Familia Bonolec

Vende saúde. Toma as pastilhas fortificantes Bonolec, que contém vitaminas A e D, oleo de figado de bacalhau concentrado e fortifica o organismo, dando calcio aos ossos, e fazendo voltar o appetite. Faça como a Familia Bonolec tomando Pastilhas Fortificantes Bonolec.

Como se Tratam as Molestias do ESTOMAGO

• Os especialistas em molestias do estomago, têm o ensejo, a cada instante, de comprovar que 90 o/o das doenças do estomago têm a sua origem em disturbios digestivos, dos quaes, a maior parte das vezes, não se liga a menor importancia.

Entre esses disturbios, encontram-se a gase, a digestão demorada, as dores, a sensação de peso no estomago, a flatulencia, a dispepsia, o mau hallito, a lingua saburrosa, etc. Com o correr do tempo, estes disturbios insignificantes aggravam-se e transformam-se, assim, em graves molestias do estomago, que exigem, quasi sempre, um tratamento dispendioso e que obrigam suas victimas a jejes dietas alimentares para o resto de seus dias, que são um verdadeiro sacrifício para o organismo humano. Estes disturbios, quando tratados, desde o seu apparecer, com os milagrosos Papeis Bonkets, cedem rapidamente e o estomago volta ao seu estado normal em pouco tempo, permittindo que se como outra vez de tudo, sem o menor receio. Para, os que soffrem do Estomago, um milagroso Papel Bonkets, duas vezes ao dia, antes das refeições, é o caminho mais certo para o prompto restabelecimento das funcções normaes desse importante orgão. Quantas pessoas devem aos Papeis Bonkets a sua saude e ter-se livrado de uma perigosissima operação de estomago!

Milagrosos Papeis Bonkets

Sport factor de SAÚDE

BASKET BALL

A QUADRA DO JOGO

O basket ball é jogado numa quadra de 26 por 14, com uma linha divisoria ao meio. A abertura superior do cesto mede 0,45 e fica a 3,05 m. de sólo.

ESTE jogo, conhecido tambem por "bola ao cesto", foi creado em 1891 por James Naismith, professor da Associação Christã de Moços, em Springfield, Massachusetts, Estados Unidos. Inspirou-o a colheita de pecegos e o seu primeiro "cesto" foi um pequeno balaio utilizado para apanhar esses saborosos fructos.

É um jogo de passes, disputado por duas equipes de cinco jogadores. Pelo grande enthusiasmo que desperta, o basket ball conquistou rapidamente extraordinaria popularidade, sendo indicado como um dos melhores exercicios para adquirir agilidade.

Foi tambem em Massachusetts, na cidade de Boston, que King C. Gillette inventou o apparelho de barbear que tomou o seu nome. Efficiente e pratica, Gillette surgiu para tambem conquistar popularidade universal. Si V. S. não experimentou ainda barbear-se com Gillette, não retarde por mais tempo esse prazer. Verá quão justa é a preferencia desfructada por Gillette.

Gillette

Gillette

Caixa Postal 1797 - Rio de Janeiro

SA-403

José Lins do Rego, romancista da infancia

(Conclusão da 1.ª pagina)

dernismo" lhes tem chamado, quando não seus coveiros, e neste sentido: por elles completarem, ou até melhor, realizarem realmente no romance, a revolução modernista no seu mais amplo sentido. Diz a este respeito Octavio de Faria, no n.º 4 de "Lanterna Verde":... na origem desse grande surto de romance, que estamos vivendo, está, em grande parte, a busca do brasileiro, do typico, do enraizado no nosso solo e na nossa gente, com que o modernismo tão intelligentemente se oppôz ao puramente europeu, ao "aéreo" da nossa literatura convencional. A onda de romances do nordeste com que começou a phase literaria que ainda atravessamos, tem assim ligações nitidas com o modernismo". O mesmo critico aponta a seguir os inevitaveis equivocos e exaggeros de esperar, como sejam os "abysmos logicos". Não obstante estes inevitaveis desvios, é um facto que se observa actualmente no Brasil uma phase admiravel de criação romanesca. Lins do Rego está entre os primeiros daquelles que não cairam nos excessos do locatismo, do regionalismo. A sua obra, sendo, nitidamente, a dum homem do nordeste, criando ambientes, descrevendo figuras, envolvendo os problemas do nordeste, nem por isso deixa de ser brasileira e universal.

O homem, sempre myope por fatalidade bio-psycologica, é-o porém com intensidades diversas; nenhum pode ser aquelle sêr perfeito que tudo compreendesse, mas uns sabem descobrir nos seus semelhantes o caracteristico, o typico, outros vêem além disto o que reune os varios typicos para constituir o nacional, e finalmente os mais ricos, os mais dotados, sabem reunir a estes dois termos os outros dois que lhes dão pleno significado: o universal e o pessoal.

O romancista que no homem do noroeste não me mostre um brasileiro, e além um brasileiro um homem com uma vida sua, não será nunca um verdadeiro romancista. Tanto "Menino de Engenho" como "Doidinho" são dois livros que nos dão essa totalidade; embora, dado o caracter em grande parte subjectivo-restricto delles, não nos apresentem os personagens senão como que num segundo plano: ali, de facto, o principal personagem é o ambiente.

"Doidinho" é, sob todos os pontos de vista, bem differente de "Menino de Engenho". Embora seja, como aquelle, escripto na primeira pessôa, no preterito tambem, é de facto um romance, não pelo menos, como pela densidade si só não importam, neste caso tanto pelas proporções, que por psycologica. A annotação com seu quê de impressionista, succede o tem de romance, o aprofundamento das figuras, a pormenorização maior regularidade da acção — ou melhor, o apparecimento da verdadeira acção, que bem se póde dizer mal existir em "Menino de Engenho". E' em "Doidinho" que Carlinhos começa a sua transicção para Carlos de Mello; a creança precoce faz a sua aprendizagem das durezas da vida.

"Menino de Engenho" é bello como uma bella paizagem; "Doidinho" é bello como um retrato de mestre. Retrato de Carlinhos, principalmente. Mas Carlinhos, embora sendo uma creança vulgar, significa no admiravel romance de Lins do Rego mais do que a expressão duma figura: é das mais perfeitas expressões da creança na literatura moderna; da creança passando para adolescente, descobrindo os prazeres da leitura, da amizade, entrevendo o amor, saindo da anarchia e da irresponsabilidade infantil pela luta com os seus proprios defeitos e as irreductibilidades que o mundo lhe apreenda.

Qualidade essencial de ambos os livros, e uma das razões da sua importancia — á parte o seu valor individual como obras admiraveis — na moderna literatura brasileira, é a viveza que nelles conserva a vida contada, a frescura originaria que as paginas escriptas não deixaram perder. Em "Doidinho" ainda é mais sensivel este dom maravilhoso de não poluir a frescura da creança descobrindo a vida, por isso mesmo que se trata dum verdadeiro romance, sem as facilidades (relativas, é claro) da simples annotação. Não se trata duma creança pura, mas sim da pureza com que nos é dada a sua vida. Distante della, o homem tende sempre a attribuir-lhe uma reflexão, sentimentos e uma experiencia que lhes são estranhos; dahi o nosso maravilhado enthusiasmo ao deparar com obras em que se ergue, vivo ante os nossos olhos, esse mundo que para quasi todos nós é um mundo perdido, como um estranho que já não vissemos ha muito tempo...

RHEUMATISMO? Torceduras? Nevralgias? Allivie este seu mal com o Allivio Radway.

Prompto Allivio
RADWAY
LINIMENTO SEDATIVO

Enfrentam-se Sport e Santa Cruz

A TARDE SPORTIVA DO PRADO DA MAGDALENA

Cinco pareos nas corridas hyppicas do hippodromo do Lucas

Realiza-se, hoje, á tarde, no hippodromo da Magdalena, mais uma corrida hippica.

O programma, embora não seja dos melhores, vae satisfazer aos frequentadores do "Lucas".

Cinco são as carreiras. A disposição dos animaes é bôa.

Eis o programma:

1º PAREO — 1.100 metros
Premio — PIAHY — Premios: 1:000$000 e 100$000

1 Itapicura
2 Kayak
3 Pretinha
4 La Valete

2º Pareo — 1.200 metros
Premio — AVENTURADA — Premios: 1:000$000 e 100$000

1 Imburana
2 Beijuru'
3 Piahy
4 Hyena

3º Pareo — 1.600 metros
Premio — CEU AZUL — Premios: 1:000$000 e 100$000

1 Parriba
2 Namur
3 Pirauá
4 Yara

4º Pareo — 1.600 metros
Premio — CAYONGO — Premios: 1:000$000 e 100$000

1 Commissario
2 Setubal
3 Tiacajuca
4 Ubatim

5º Pareo — 1.600 metros
Premio — COMBINAÇAO — Premios: 1:000$000 e 100$000

1 Japy
2 Porangaba
3 Buck
4 Beduino

Complemento do torneio inicio

A. A. S. D. T. escalou para hoje, os seguintes jogos, complementares do torneio inicio do ultimo domingo:

Diversional x **Moinho Recife**, ás 14 horas.

Odeon x vencedor do 1.º 14.50.

TREINAM, HOJE, OS ALVI-RUBROS

Do departamento de desportos terrestres do Nautico, recebemos a seguinte nota:

"São convidados todos os jogadores do Nautico, para o treino de hoje, ás 8 horas. O technico encarece a presença de todos os inscriptos".

CONQUISTADOR aos 50 anos

Muitas vezes ficamos admirados ao ver certas pessoas idosas e que, entretanto, conservam tôda a alegria e todo o vigor da juventude. Essas pessoas passam pela vida, desfrutando de todos os prazeres e, sempre, encarando tudo com otimismo. Se quer saber a razão por que essas pessoas não demonstram ter a idade que têm, preste atenção no seguintes: NERVOSISMO, o DESÂNIMO, a FALTA DE MEMÓRIA, a DIMINUIÇÃO DA VITALIDADE SEXUAL, MENTAL e ORGÂNICA são consequências da perda de fosfatos. Para combater êsse mal, o remédio infalível é **FOSFOSOL** cuja fórmula científica é a mais concentrada em fosfatos e de assimilação imediata.

Se está atacado de um dos males acima enumerados, é porque faltam fosfatos ao seu organismo. Tome **FOSFOSOL**, em injeção ou em injecção intramuscular, e logo depois dos primeiros colheradas ou injecções, se sentirá outro: **Animado! Forte! Disposto!** para o trabalho e para o amor! Não encontrando nas Farmácias ou Drogarias, escreva ao Depositário Caixa Postal, 1874 - S. Paulo.

FOSFOSOL

Baile de anniversario do America

O America levará a effeito no dia 12 de abril, um baile, em commemoração á passagem do anniversario da sua fundação. Traje a rigor

Dia a dia, o campeão do centenario augmenta o seu prestigio. E' o restabelecimento completo da sua vida social e sportiva.

Caol e Cruz Santa

Realizar-se-á, no dia 28 proximo, a primeira partida, da serie de melhor de tres, com que os teams do Cruz Santa e Coral, vão disputar a conquista da taça José Edson.

America Foot-ball Club

Para um rigoroso treino, hoje, ás 7 horas, o America está convidando todos os seus amadores, juvenis e profissionaes.

Após o treino se distribuirá nanguzá, café e bolinhos.

CASA AMARELLA x IRIS CLUB

Realiza-se, hoje, á tarde, na praça do Casa Amarella o encontro entre os dois conjunctos acima.

Para conciliação dos clubs cariocas

RIO, 15 (A. N.) — Os presidentes dos cinco clubs que não compareceram á reunião de ante-hontem do Conselho Superior da Liga de Foot-ball do Rio de Janeiro, afim de ouvir a exposição do trabalho do sr. Antonio Avellar, reuniram-se hontem com o presidente João Lyra, abordando o assumpto momentoso.

Ficou decidido entregar o caso ao presidente João Lyra para encetar um trabalho de conciliação junto aos demais clubs.

Como demonstração de inteiro apoio ao sr. Antonio Avellar, os presidentes dos cinco clubs realizarão um jantar em homenagem ao paredro americano.

Para o Campeonato Sul-Americano de Athletismo

RIO, 15 (A. N.) — Padilha e Bento de Assis continuam treinando juntos na pista do Esperia, preparando-se para os jogos de campeonato sul-americano de athletismo.

Ambos demonstram que estão em grande forma, presentemente.

EM AGOSTO, O CIRCUITO DA GAVEA

RIO, 15 (A.M.) — O Automovel Club do Brasil informou que, este anno, o circuito da Gavea se realizará durante o mez de agosto e terá caracter panamericano. Serão convidados para participar da corrida automobilistica volantes de todos os paizes das Americas.

COMBATE A SYFHILIS TOMANDO
ELIXIR DE NOGUEIRA
FERIDAS, ESPINHAS, ECZEMAS, ULCERAS, RHEUMATISMO, etc.

EM PORTO ALEGRE O SÃO PAULO F. CLUB

RIO, 15 (A. N.) — Pelo avião da "Panair", chegou, em Porto Alegre, a delegação do "S. Paulo F. Club", onde deverá jogar com os teams locaes.

Grande expectativa em torno da peleja de hoje

DE MAXIMA IMPORTANCIA PARA A COLLOCAÇÃO FINAL DO CAMPEONATO DE 1940 O JOGO ENTRE OS RUBRO-NEGROS E TRICOLORES — POSSIBILIDADES DA VICTORIA DOS "CORAES", EM FACE DE UMA BLITZKRIEG DOS "LEÕES" — A MAIOR TARDE SPORTIVA DO ANNO

Uma das maiores partidas de foot-ball do campeonato de 1940 que promove a F. P. D. vae ser disputada hoje, á tarde, no campo da ilha do Retiro.

Estão escalados para o ajuste os valorosos clubs Sport e Santa Cruz.

O jogo está sendo classificado entre os sensacionaes. Merece todo destaque. Não só porque os clubs teem valor combativo, como porque, o choque em apreço, influirá de modo especial, na classificação final do campeonato no 2.º turno.

Estão os dois combatentes em igualdade de condições e falta para cada um delles, depois do de hoje, um obstaculo a transpor. O vencedor irá muito bem; mas o derrotado, para chegar ao ponto de conquista terá que transpor o obice indicado afim de, em igualdade de condições com o vencedor de hoje, decidir a posse do titulo de triumpho.

Não se tratasse de dois clubs fortes e em bôas condições de treinamento, o jogo careceria de importancia.

Por isto, todas as vistas dos desportistas da cidade estão voltadas para o embate da tarde, que será objecto de interesse de uma multidão que affluirá ao campo.

O quadro do Santa Cruz apparecerá completo. Vicente, o grande goleiro coral, já restabelecido, occupará o posto de honra. Quem quer que o conheça, poderá aquilatar do effeito estimulante para o team que a sua presença offerece.

Assim, animado, o conjunto age com uma defesa confiante e um ataque melhor guarnecido.

Ha, em torno do Santa Cruz expectativa optimista sobre a sua victoria.

Ha reserva pre-estabelecida em redor do quadro do rubro-negro.

Para isso, o rubro-negro se ampara no trabalho do seu technico Dias.

Em cooperação ao desejo muito justo e muito louvavel dos directores do club e seus associados, os jogadores teem estado á disposição do technico.

Dahi a affirmativa que, apezar do sigillo rigoroso, alguem nos fez, de que o Sport palmilhará de hoje em deante o caminho da blitz-krieg sportiva.

Acreditamos que a luta será muito equilibrada e primará pela marcação cerrada.

Os dois clubs lutarão, reciprocamente, receiosos. A ser verdadeiro o nosso prognostico, teremos um score pequeno, apertado e a victoria propensa para o Santa Cruz, unicamente por ter melhores atiradores no ataque. Tará e Henrique são perigosos. Sidinho é malicioso e sabe entregar o "prato" feito aos companheiros.

Demais, a zaga rubro-negra não nos satisfaz plenamente.

No jogo de hoje vencerá o que jogar mais foot-ball e menos violencia.

A partida será apitada pelo arbitro Argemiro Felix.

Providencias da F. P. D. para o jogo:

Campo: da Ilha do Retiro

Juiz dos 1ºs. teams: — Argemiro Felix

Juiz dos 2ºs. teams: — Murillo Ramos

Juizes de linha dos 1ºs teams: — Julio Fernandes e José Clodoaldo.

Juizes de linha dos 2ºs teams: — Everardo Antunes e João Ferreira da Motta

Delegado: — Manoel Lopes de Barros

Chronometrista: — João Moreira.

Medicos assistentes: — drs. João Maranhão e Pedro Correia

Horario: — 2ºs teams, 14 horas — 1ºs teams, 15 e 30, ambos com a tolerancia de 10 minutos.

CAMPEONATO DE WATER-POLO

Nautico e Sport, na 1.ª melhor de tres

Inicia-se, hoje, a decisão do campeonato de water-polo de 1940 promovido pela F. P. D., numa serie de melhor de tres.

São interessados os filiados Nautico e Sport.

Os dois teams formarão assim:

NAUTICO — Moraes, Alcides, Justino, Clericuzzi, Josias, Jarbas e Fulco.

SPORT — Bianco, Zélourenço, Severino, Cypriano, Azevedo, Sabino, Caio Mario.

Oswald terminou o contracto com o Flamengo

RIO 15 (A. N.) — Oswaldo, back do Flamengo, terminou seu contracto com aquelle club, apresentando-se ao presidente, sr. Gustavo Carvalho. Ficou resolvido que haverá uma nova reunião hoje para a decisão final do caso.

O famoso back ficará no Flamengo mais um anno.

Villadonica espera ser contractado

RIO, 15 (A. N.) — Villadonica compareceu, hontem, ao treino do Vasco, negando-se entretanto a participar do mesmo, embora chegasse a vestir o uniforme do club.

Falando á reportagem, declarou que só treinará ou jogará depois de contractado.

Não embarcaram

RIO 15 (A. N.) — Não embarcaram hontem para S. Paulo os jogadores cariocas que disputarão com os paulistas o campeonato de amadores.

COLICAS das CRIANÇAS

Quando seus filhinhos tiverem colicas, evite purgantes violentos e nocivos. Dê-lhes o Leite de Magnesia de Phillips, de effeito suave e seguro. E' um laxativo brando mas efficiente, que neutraliza os acidos do estomago, estimula a digestão e auxilia a descarga do organismo. E' absolutamente inoffensivo para os delicados orgãos infantis.

LEITE de MAGNESIA de PHILLIPS

ULTIMAS DE SPORTS

O Botafogo disputará, hoje, a sua ultimano Mexico

CIDADE DO MEXICO, 15 (U. P.) — O "Botafogo" jogará, amanhã, sua ultima partida no Mexico, enfrentando um combinado do "Hespanha" - "Asturias". O quadro brasileiro será integrado pelos mesmos jogadores que formaram a equipe que derrotou os "Estudantes de la Plata".

Graham Bell e Moreira serão incluidos no quadro, pois já se acham curados das lesões que os impossibilitaram de actuar em partidas anteriores.

Está será a ultima opportunidade que teem os mexicanos de evitar que os brasileiros salam invictos.

Tendo em conta o successo do "Atlante", no domingo passado, o combinado mexicano irá á cancha disposto a não se deixar arrebatar pela surpresa, pois teem muitas probabilidades de conseguir a victoria, devido a já conhecerem a tactica empregada pelos botafoguenses.

Os brasileiros despediram-se, hontem, officialmente, da Liga Maior de Foot-ball, mas não fixaram ainda a data em que abandonarão o Mexico.

Tabajaras e Bomfim

Na semi-final do campeonato da Associação Suburbana

No campo do Tacaruna, jogam, hoje, a semi-final d campeonato de foot-ball da A. S. D. T. os valentes clubs Tabajaras e Bomfim. A partida se auspicia de grande enthusiasmo, de vez que o vencedor irá decidir com o Botafogo o titulo maximo.

Club Cyclista do Recife

Communicam-nos:

O presidente do Club Cyclista do Recife, usando dos direitos que lhe confere o artigo 29.º dos estatutos em vigor, tendo em vista o facto de não terem tomado posse dos cargos a que foram eleitos os socios Augusto Basto Teixeira e José Paiva de Oliveira, respectivamente vice-presidente e secretario geral, resolve convocar nos termos dos parags. 1.º e 2.º do artigo 28.º e artigo 31.º dos estatutos em vigor, uma sessão de assembléa geral extraordinaria para o proximo dia 25 do fluente, ás 20 horas, em 1.ª convocação, afim de tomar conhecimento das infracções do artigo 81 e suas alineas 1, 2 e 3, dos estatutos, pelos mesmos commetidas e proceder a eleição dos seus respectivos substitutos."

CREDIARIO "INDIANA"
Vendas á prazo

COMPRE O QUE QUIZER E PAGUE COMO PUDER

Joias, Prataria portugueza e mexicana, Relogio para cima de mesa, de pulso, em ouro, aromo e folheado. Paqueiros de prata e Alpaca. Brilhantes de todos os tamanhos. Cristaes finos. Colares de Perolas e de ouro. Anéis de grau, Alianças de platina e de ouro. Artigos para presente. Perfumes finos, etc., etc. Preços excepcionaes.

Joalherias "A INDIANA" — Edificio Sul America — Fone 6099 e Laranjeiras, 20 — Fone 6098

A Casa Lider em compras de ouro Concertos de relogios e joias com

ABSOLUTA GARANTIA
ALDEREDO FARIAS
Compre o que quizer e pague como puder

ESPIRITISMO

IPREJA PRESBYTERIANA DO RECIFE

No templo da praça Joaquim Nabuco haverá, ás 10.30, estudo biblico, versando sobre o capitulo 36 vers. 1-8, 20-32 do livro do prophetta Jeremias. O texto-aureo será o capitulo 40 de Isaias. Em connexão com o assumpto pregará o pastor da igreja.

A's 18 horas, no pavilhão que lhe serve de séde, annexo ao templo reunir-se-á a Associação da Mocidade Evangelica.

A's 18 horas, precedido de canticos leitura biblica e preces, haverá culto com pregação do Evangelismo.

AO COMMERCIO

Cypriano S. Almeida, proprietario das padarias A B C, Pão Nosso e Arelense, communica ao comercio que vendeu ao sr. Manuel de Mota Vieira, o primeiro dos referidos estabelecimentos, sito na rua Herculano Bandeira n.º 483, desta cidade.

Recife, 12 de Março de 1941

Cipriano S Almeida.

Reconheço a firma Cipriano S. Almeida.

Recife, 13 de Março de 1941.

Em test.º (sinal) de verdade.

O tabellião publico substituto Ascendino Neves Neto.

No impedimento do Tabellião.

BANCO REGIONAL DE PERNAMBUCO S. A.

ASSEMBLE'A GERAL EXTRAORDINARIA

Na forma do art.º 40 dos nossos estatutos, convocamos os Snrs. acionistas para em Assembléa Geral Extraordinaria a se realizar, em 3ª convocação, no dia 20 deste mez, ás 15 horas, em a nossa Séde á rua do Imperador 382, providenciar sobre a adaptação do Banco á nova lei de Sociedades Anonimas, bem como, para deliberar sobre a modalidade a ser dada a vida social futura deste estabelecimento e autorizar as medidas necessarias para tal fim.

De acordo com o § 1º do art. 40 dos nossos estatutos, a Assembléa deliberará, qualquer que seja o capital representado.

Recife, 15 de Março de 1941.

Malaquias Gonçalves da Rocha
Presidente
Elyseu Rio
Secretario

AVISO

AO COMMERCIO E AO PUBLICO

Avisamos ter comprado o estabelecimento commercial do sr. Luiz Lopes dos Santos, sito nesta cidade, á praça Paulo Paranhos. Quem se julgar prejudicado queira apresentar a sua reclamação dentro de oito dias, a contar desta data.

Palmares, 12 de março de 1941.

Soares & Cia.

Confirmo.

Luis Lopes dos Santos

Empreza Nacional de Contadores

João M. Vieira de Mélo
Diretor

Escritas comerciais e industriais — Periciais. Fiscalizações. Controles de filiais. Revisões e planos de organizações em geral. Declarações do imposto de Renda Analises de Balanços.

Rua 1.º de Março, 90
Fone 6915
Recife Pernambuco

Companhia de Seguros "Pheonix Pernambucana"

De accordo com a lei e com os estatutos sociaes acham-se á disposição dos Srs. Accionistas no escriptorio desta Companhia, á rua do Bom Jesus n.º 212, os seguintes documentos referentes ao anno social findo:

a) relatorio da directoria;
b) copia do balanco e copia da conta de Lucros e Perdas;
c) parecer do Conselho Fiscal;
d) lista dos accionistas.

Recife 22 de Fevereiro de 1941.

Os Directores
João José de Figueiredo
Oscar Arcelino de Souza Raposo
Arnaldo Olinto Bastos

Companhia de Seguros "Phoenix Pernambucana"

ASSEMBLE'A GERAL ORDINARIA

São convidados os Snrs. Accionistas para em reunião de assembléa geral ordinaria no escriptorio da Companhia, á rua do Bom Jesus Nº 212, ás 11 horas do dia 29 do corrente, tomarem conhecimento do relatorio e contas do anno proximo passado e parecer da commissão fiscal e elegerem os membros da commissão para o corrente anno e mesa da assembléa geral, directores e supplentes para o quatrienio a terminar em 31 de Dezembro de 1944.

Recife, 13 de março de 1941.

Os directores:
João José de Figueiredo.
Oscar A. de Souza Raposo.
Arnaldo Olinto Bastos.

XADREZ

O DIARIO DE PERNAMBUCO publicará de hoje em deante uma "secção semanal de xadrez". Visa, com esta iniciativa, incrementar a pratica do nobre sport, que através dos tempos vem adquirindo a methodisação de verdadeira sciencia.

Esta "secção de xadrez", publicada no supplemento do DIARIO, aos domingos, será dirigida por Luiz Tavares, que é um dos directores technicos do Club de Xadrez do Recife.

Luiz Tavares foi jogador da 1.ª turma do Club de Xadrez "S. Paulo", a cuja directoria technica tambem pertenceu. E' collaborador da revista "Xadrez Brasileiro". Obteve o 2.º logar no Torneio Inter-Clubs de 1940 de S. Paulo, e, ainda em 1940, tornou-se Campeão Universitario Brasileiro de Xadrez, na Olympiada realizada em S. Paulo.

Poderá portanto redigir com interesse a secção que o DIARIO DE PERNAMBUCO dedicará á arte de Caissa.

DO BELLO NO JOGO DE XADREZ

Ricardo RETE

Um leigo, observando amadores do jogo de xadrez que assistem a uma partida de mestre, mostrar-se-á provavelmente maravilhado se lhe disserem que tal jogo pode ser apreciado por sua feição esthetica, se lhe falarem de lances bellos, de bellas idéas. Comprehende-se com facilidade que o xadrez requer vigor espiritual e profunda reflexão: mas um profano mal pode imaginar o que venha a ser o effeito esthetico de uma partida.

A tendencia mais expontanea é suppor que o conceito do bello seja inalteravel e objectivo. Entretanto, quem haja estudado a sciencia da esthetica, saberá que este conceito soffre mutações não só de pessôa a pessôa (conquanto menos apreciaveis num mesmo circulo de cultura) mas, em particular, consoante o grau de civilisação no decurso da historia. O sentimento do bello crystalisa-se com o progresso da cultura.

A principio era bello o que agradava aos sentidos. Hoje em dia não logrará a palma uma obra de arte apenas deleitavel: desejamos descobrir na obra d'arte a expressão de uma idéa.

Daí a preponderancia que hoje attribuimos á personalidade do artista. Ao alvorecer da nossa civilização, obras primas da poesia corriam mundo admiradas por todos, mas ninguem se preoccupava com o poeta, esquecido no anonymato. Agora, ao invés, o que mais nos interessa é haurir o espirito do artista em sua idéa mais intima cuja expressão é a sua propria obra.

Mais espiritualizado, porém, semelhante, é o conceito moderno sobre a belleza natural. O que mais nos commove no espectaculo do mundo não é mais a impressão sobre os sentidos, mas o que daí repercute no nosso espirito: o mysterio das leis imperativas que regem a natureza, a compreensão da idéa geradora que se manifesta em seu dominio universal, tal como a alma do artista se manifesta em sua obra.

Se, pois, damos por demonstrado que o principal requisito do bello é, hoje, a presença de uma idéa, compreendemos tambem que as artes catalogadas, que appellam para os sentidos, não mais possam pretender ao privilegio do bello: onde quer que seja dado ao homem manifestar sua alma, sua personalidade, exprimindo uma idéa, aí tambem pode existir o bello.

Cumpre lembrar que entre arte e jogo (diversão) não ha limite bem definido. Toda arte, em suas origens, começou como um divertimento. Os desenhos dos homens prehistoricos não parecem nada artisticos, e decerto não foram mais do que passa-tempos, mas esses passa tempos são os rudimentos da pintura. A origem da musica encontra-se nas rudes canções que distraiam os pastores, ou nos tangeres de instrumentos ruidosos com que os guerreiros se exaltavam antes dos combates. Tambem o drama, conforme provas historicas, não passou, a principio, de mascaradas, bufonerias carnavalescas e outras que taes brincadeiras. De modo que a linha divisoria entre jogo (diversão) e arte não pode ser assignalada por um traço material: a arte começa lá onde o espirito do artista encontra meios de se exprimir.

Ao lado desses jogos, delicados, dos quaes surgiram as artes officiaes, coexistiram em todos os tempos os jogos de combate, que se vieram tornando cada vez mais necessarios ao homem civilizado. De facto, com o progresso das industrias, a vida se foi fazendo cada vez mais policiada e mais pacata, e o homem contemporaneo vae procurar nos jogos de combate uma compensação para os seus anceios de luta e de victoria: anceios que preencheram as existencias em seculos passados e são agora impossiveis no trivial da vida.

Se nos ultimos tempos o sport prepondera a tal ponto que milhões de pessoas acompanham attentos os factos sportivos, isto se explica, não porque a opinião publica se ache compenetrada das vantagens da educação physica, mas sim porque o sport é a imagem da luta.

Eis porque os jogos de combate, sobretudo o foot-ball, são os que nutrem mais adeptos.

Do exposto surge esta pergunta: — Será possivel que as artes, assim como nasceram dos primitivos divertimentos dos sentidos, venham a nascer tambem destes novos generos de jogos? Será possivel que o bello até se revelle?

Não irei ao extremo de considerar o foot-ball como arte. Comtudo admitte-se que se pode chamar bella a uma victoria quando se vislumbra uma idéa dominante entre os elementos individuaes, quando se nota que a confusão apparente esconde uma directriz ideal, quando se torna patente que o espirito sobrepujou a força bruta.

Os caracteres estheticos que apenas e mal se delineiam nesse popular sport mostram-se, pelo contrario, de modo surpreendente no jogo de xadrez.

No foot-ball a belleza do effeito, que reside no jogo de conjuncto, não depende só de um espirito director, mas da disciplina sportiva de todos os jogadores. No xadrez é outra coisa. Bem considerado, as forças que aí lutam são peças inertes, animadas um instante pelo jogador que as conduz com absoluta liberdade para ordenar todos os lances segundo a sua idéa pessoal. Daí resalta em que consiste o bello no jogo de xadrez.

Do mesmo modo que só nos enlevamos deante de uma obra de arte quando lhe desvendamos o conteudo espiritual, em que a alma do artista se nos revella; do mesmo modo que tanto melhor admiramos a natureza quanto melhor compreendemos, em suas casualidades apparentes, a regencia das leis physicas — assim tambem no jogo de xadrez sentimos a impressão do bello quando, nas manobras apparentemente casuaes das peças, divisamos uma idéa directriz, o espirito latente do homem que procura exprimir-se por essa forma original.

Por isso mesmo aprendemos a distinguir o que é bello no xadrez, toda combinação, toda a serie de lances que nos forcem a reconhecer um plano profundo. Tal é, por exemplo, um lance sem razão apparente, cujo valor só, mais tarde se esclarece. Daí o effeito esthetico das combinações de sacrificio: o sacrificio de uma peça, que á primeira vista se afigura mau, resulta essa prova clara de que o lance não foi um caso fortuito mas, ao contrario, o fructo de um plano superior. De mais, toda a victoria obtida com recursos diminuidos symbolisa sempre o triumpho do espirito sobre a materia.

Entretanto, para que nos seja licito considerar o xadrez como parente da arte não basta que aí se nos mostrem idéas bellas e profundas; mas é mister, acima de tudo que um homem, por esse meio, saiba projectar sua alma e sua personalidade.

Eis porque o xadrez, cujos progressos neste sentido tanto se accentuaram nos ultimos annos, se recommenda como exercicio do espirito. Em nenhum exercicio, tanto como na luta, se revela claramente uma individualidade. No xadrez patenteam-se as qualidades individuaes, não só as de combate — como o medo e a coragem, a leviandade, o desespero e o sangue frio, mas tambem as qualidades moraes, caracterizando facilmente o avaro, o generoso, o astuto que arma ratoeiras para ganhar sem esforço, o trabalhador honesto. E, acima de tudo, permitte distinguir o homem rotineiro do criador genial que tudo sacrifica por uma idéa. Compreende-se, portanto, que o xadrez é capaz de conter o bello como contem bellas idéas. O velho jogo de xadrez não é hoje simplesmente um jogo; pois está no mesmo caminho que todas as artes já têm percorrido. E' uma arte em formação.

CLUB DE XADREZ

A reunião de hontem

Voltou a reunir-se, hontem, a directoria do Club de Xadrez do Recife, na sua séde, edificio do Hotel Central.

Diversas deliberações foram tomadas, pelos directores presentes, sendo propostos e aceitos como socios respectivos os srs. Ruy da Costa Antunes, José Campello Filho, Fernando Figueiredo de Oliveira, Lourival Rabello dos Santos, Euclides de Carvalho, Fernando Monteiro e Marcos Botter.

Como de costume, aos domingos, o Club de Xadrez funccionará, hoje, a partir das 14 horas, devendo effectuar-se, nos seus salões, a terceira e quarta partida da serie que José Gegna, campeão de Pernambuco, está jogando com o dr. Luiz Tavares, que foi campeão universitario de São Paulo.

O sr. José Cavalcanti, um dos directores technicos do club, promptificou-se a ministrar aos enxadristas que o quizerem, conhecimentos iniciaes, de abertura e finaes, ás terças, quartas e quintas-feiras.

NÃO SE ACOVARDE!

Reaja contra a **SYPHILIS** *e vença-a!*

Não se acovarde! Não espere que as impurezas do sangue vençam a resistencia do seu organismo e que seus effeitos se manifestem impiedosamente! Então, será tarde demais! Não espere! E o melhor conselho que lhe podemos dar!

- Dores de cabeça constantes, Rheumatismo, Athritismo, Sciatica, Dores nos ossos, Furunculose, Eczema, Feridas rebeldes, Erupções da pelle, Queda do cabello, Urticaria, Empingem, são alguns dos mais banaes e communs symptomas da impureza do sangue.
- O ELIXIR BRASIL a base de plantas medicinaes brasileiras é aconselhado pela classe medica do Brasil como o melhor depurativo do sangue.

ELIXIR BRASIL
DEPURA • ENGORDA

EVITE SITUAÇÕES COMO ESTA, ESTUDANDO NA
ESCOLA REMINGTON
Rua Nova, 259-1.º

OFORENO
o grande regulador das senhoras